



แผนพัฒนาท้องถิ่น

(พ.ศ. ๒๕๖๖ - ๒๕๗๐)

องค์การบริหารส่วนตำบลโคกแย้
อำเภอหนองแค จังหวัดสระบุรี



คำนำ

พระราชบัญญัติกำหนดแผนและขั้นตอนการกระจายอำนาจให้องค์กรปกครองส่วนท้องถิ่น พ.ศ. ๒๕๔๒ มาตรา ๑๖ และมาตรา ๑๗ บัญญัติให้องค์การบริหารส่วนตำบล มีอำนาจหน้าที่ในการจัดทำแผนพัฒนาท้องถิ่นของตนเอง ภายใต้การกำกับตรวจสอบ ดูแล ของหน่วยงานรัฐ และผ่านการมีส่วนร่วมของประชาชน และระเบียบกระทรวงมหาดไทย ว่าด้วยการจัดทำแผนพัฒนาขององค์กรปกครองส่วนท้องถิ่น พ.ศ. ๒๕๔๘ แก้ไขเพิ่มเติมถึง (ฉบับที่ ๓) พ.ศ. ๒๕๖๑ กำหนดว่า

“แผนพัฒนาท้องถิ่น” หมายความว่า แผนพัฒนาขององค์กรปกครองส่วนท้องถิ่นที่กำหนด วิสัยทัศน์ ประเด็นยุทธศาสตร์ เป้าประสงค์ ตัวชี้วัด ค่าเป้าหมาย และกลยุทธ์ โดยสอดคล้องกับแผนพัฒนาจังหวัด ยุทธศาสตร์การพัฒนาขององค์กรปกครองส่วนท้องถิ่นในเขตจังหวัด แผนพัฒนาอำเภอ แผนพัฒนาตำบล แผนพัฒนาหมู่บ้านหรือแผนชุมชน อันมีลักษณะเป็นการกำหนดรายละเอียดแผนงาน โครงการพัฒนา ที่จัดทำขึ้นสำหรับปีงบประมาณแต่ละปี ซึ่งมีความต่อเนื่องและเป็นแผนก้าวหน้า และให้หมายความรวมถึงการเพิ่มเติมหรือเปลี่ยนแปลงแผนพัฒนาท้องถิ่น

องค์กรบริหารส่วนตำบลโคกแย้ ได้เล็งเห็นความจำเป็นและความสำคัญเกี่ยวกับการจัดทำแผนพัฒนาท้องถิ่น ได้จัดทำแผนพัฒนาท้องถิ่น (พ.ศ. ๒๕๖๖ - ๒๕๗๐) ขึ้น ซึ่งถือปฏิบัติตามระเบียบกระทรวงมหาดไทย ว่าด้วยการจัดทำแผนพัฒนาขององค์กรปกครองส่วนท้องถิ่น พ.ศ. ๒๕๔๘ แก้ไขเพิ่มเติมถึง (ฉบับที่ ๓) พ.ศ. ๒๕๖๑ โดยมีความสอดคล้องกับแผนพัฒนาจังหวัด ยุทธศาสตร์การพัฒนาขององค์กรปกครองส่วนท้องถิ่นในเขตจังหวัด แผนพัฒนาอำเภอ แผนพัฒนาตำบล แผนพัฒนาหมู่บ้านหรือแผนชุมชน อันมีลักษณะเป็นการกำหนดรายละเอียดแผนงานโครงการพัฒนาที่จัดทำขึ้นสำหรับปีงบประมาณแต่ละปี ซึ่งมีความต่อเนื่องและเป็นแผนก้าวหน้า แผนพัฒนาท้องถิ่นถือได้ว่าเป็นเครื่องมืออย่างหนึ่งที่จะช่วยให้องค์การบริหารส่วนตำบลโคกแย้สามารถดำเนินการพัฒนาท้องถิ่นให้บรรลุวัตถุประสงค์ เป้าหมายอย่างมีประสิทธิภาพ ทั้งยังเป็นการประหยัดทรัพยากร และการวางแผนพัฒนาท้องถิ่นขององค์กรบริหารส่วนตำบลโคกแย้ ยังได้คำนึงถึงปัญหาและความต้องการของประชาชน และตลอดจนขีดความสามารถของอัตรากำลังของเจ้าหน้าที่ และงบประมาณขององค์กรบริหารส่วนตำบลโคกแย้

จึงหวังเป็นอย่างยิ่งว่าการจัดทำแผนพัฒนาท้องถิ่น (พ.ศ. ๒๕๖๖-๒๕๗๐) ขององค์กรบริหารส่วนตำบลโคกแย้เล่มนี้ ใช้เป็นแนวทางการจัดทำงบประมาณประจำปี เป็นประโยชน์ในการบริหารงานขององค์กรบริหารส่วนตำบลโคกแย้ และตอบสนองความต้องการของประชาชนในเขตตำบลโคกแย้ได้อย่างมีประสิทธิภาพต่อไป

องค์กรบริหารส่วนตำบลโคกแย้
มิถุนายน ๒๕๖๔

สารบัญ

		หน้า	
ส่วนที่ ๑	สภาพทั่วไปและข้อมูลพื้นฐาน		
		- ด้านกายภาพ	๓ - ๒
		- โครงสร้างขององค์การบริหารส่วนตำบลโคกแย้	๓ - ๑๓
		- ลักษณะภูมิประเทศ/อากาศ	๓๔ - ๓๕
		- ด้านการเมือง/การปกครอง	๓๕ - ๓๖
		- ประชากร	๓๖ - ๓๙
		- สภาพทางสังคม	๓๙ - ๒๓
		- ระบบบริการพื้นฐาน	๒๓ - ๒๖
		- ระบบเศรษฐกิจ	๒๖ - ๓๐
		- ศาสนา ประเพณี วัฒนธรรม	๓๐
		- ทรัพยากรธรรมชาติ	๓๓
		- อื่นๆ	๓๒ - ๓๓
		ส่วนที่ ๒	ยุทธศาสตร์องค์การปกครองส่วนท้องถิ่น
- ความสัมพันธ์ระหว่างแผนพัฒนาระดับมหภาค แผนยุทธศาสตร์ชาติ ๒๐ ปี (พ.ศ.๒๕๖๓ - ๒๕๘๐)	๓๔ - ๔๓		
- แผนพัฒนาเศรษฐกิจและสังคมแห่งชาติ ฉบับที่ ๑๒	๔๓ - ๔๔		
- แผนพัฒนาภาค/แผนพัฒนากลุ่มจังหวัด/แผนพัฒนาจังหวัด ๔๕ - ๕๙			
- ยุทธศาสตร์การพัฒนาขององค์การปกครองส่วนท้องถิ่น ในเขตจังหวัดสระบุรี (พ.ศ.๒๕๖๖ - ๒๕๗๐)	๕๙ - ๖๐		
- ยุทธศาสตร์ขององค์การบริหารส่วนตำบลโคกแย้	๖๐ - ๖๖		
- การวิเคราะห์เพื่อพัฒนาท้องถิ่น	๖๗ - ๗๒		
ส่วนที่ ๓	การนำแผนพัฒนาท้องถิ่นไปสู่การปฏิบัติ		
		- ยุทธศาสตร์การพัฒนาและแผนงาน	๗๓ - ๗๔
	- บัญชีโครงการพัฒนาท้องถิ่น	๗๕ - ๓๘๘	
ส่วนที่ ๔	การติดตามและประเมินผล		
		- การติดตามและประเมินผลยุทธศาสตร์	๓๘๙ - ๓๙๓
		- การติดตามและประเมินผลโครงการ	๓๙๓ - ๓๙๕
		- สรุปผลการพัฒนาท้องถิ่น	๓๙๕
	- ข้อเสนอแนะในการจัดทำแผนพัฒนาท้องถิ่นในอนาคต	๓๙๕ - ๓๙๖	

ภาคผนวก

- คำสั่งองค์การบริหารส่วนตำบลโคกแย้ ที่ ๓๖๖/๒๕๖๔ เรื่อง แต่งตั้งคณะกรรมการสนับสนุนการจัดทำแผนพัฒนาองค์การบริหารส่วนตำบลโคกแย้
- คำสั่งองค์การบริหารส่วนตำบลโคกแย้ ที่ ๔๔๘/๒๕๖๔ เรื่อง ปรับปรุงคำสั่งคณะกรรมการพัฒนาองค์การบริหารส่วนตำบลโคกแย้
- คำสั่งองค์การบริหารส่วนตำบลโคกแย้ ที่ ๓๓๔/๒๕๖๓ เรื่อง แต่งตั้งคณะกรรมการติดตามและประเมินผลแผนพัฒนาองค์การบริหารส่วนตำบลโคกแย้
- คำสั่งองค์การบริหารส่วนตำบลโคกแย้ ที่ ๓๐๐๔/๒๕๖๓ เรื่อง แต่งตั้งประธานและเลขานุการคณะกรรมการติดตามและประเมินผลแผนพัฒนาองค์การบริหารส่วนตำบลโคกแย้

ส่วนที่ ๑

สภาพทั่วไปและข้อมูลพื้นฐาน

๑. ด้านกายภาพ

๑.๑ ที่ตั้งของหมู่บ้าน/ชุมชน/ตำบล องค์การบริหารส่วนตำบลโคกไฉ่ เป็นตำบล ๑ ใน ๑๕ ของอำเภอหนองแค จังหวัดสระบุรี ซึ่งปัจจุบันแยกการปกครองออกเป็น ๑๖ หมู่บ้าน และได้ยกฐานะจาก ตำบลโคกไฉ่เป็นองค์การบริหารส่วนตำบลโคกไฉ่ เมื่อปี พ.ศ. ๒๕๓๙ ตำบลโคกไฉ่ มีอาณาเขตพื้นที่อยู่ติดกัน ท้องถิ่นใกล้เคียง และจังหวัดใกล้เคียง ดังนี้

ทิศเหนือ	ติด	เขตองค์การบริหารส่วนตำบลห้วยทราย
ทิศตะวันออก	ติด	เขตองค์การบริหารส่วนตำบลบ้านลำ อำเภอวิหารแดง
ทิศใต้	ติด	เขตองค์การบริหารส่วนตำบลหนองจรมะขิด
ทิศตะวันตก	ติด	เขตองค์การบริหารส่วนตำบลหนองไข่น้ำ

โดยตำบลโคกไฉ่ ตั้งอยู่ทางทิศใต้ของอำเภอหนองแค อยู่ในเขตการปกครองของอำเภอหนองแคห่างจากตัวอำเภอระยะทาง ๔ กิโลเมตร ตำบลโคกไฉ่ มีพื้นที่ประมาณ ๒๕.๙๖ ตารางกิโลเมตร เนื้อที่ ๑๘,๗๒๕ ไร่ เป็นตำบลค่อนข้างใหญ่ โดยมีพื้นที่แยกเป็นรายหมู่บ้าน ดังนี้

หมู่ที่ ๑ บ้านสนมไทย	หมู่ที่ ๘ บ้านหนองกระทุ่ม
หมู่ที่ ๒ บ้านไทรงาม	หมู่ที่ ๑๐ บ้านหนองจอกใหญ่
หมู่ที่ ๓ บ้านเขาโปร่งแรง	หมู่ที่ ๑๑ บ้านหนองจอกใหญ่
หมู่ที่ ๔ บ้านโคกไฉ่	หมู่ที่ ๑๒ บ้านหนองพันอ้อม
หมู่ที่ ๕ บ้านหนองสมิคร	หมู่ที่ ๑๓ บ้านดอนแพง
หมู่ที่ ๖ บ้านหนองผักชี	หมู่ที่ ๑๔ บ้านบ่อน้ำเค็ม
หมู่ที่ ๗ บ้านโนนบก	หมู่ที่ ๑๕ บ้านโคกเชือก
หมู่ที่ ๘ บ้านหนองสมิคร	หมู่ที่ ๑๖ บ้านหนองจอกน้อย

แผนที่องค์การ...

แผนที่องค์การบริหารส่วนตำบลโคกแย้ อำเภอหนองแค จังหวัดสระบุรี

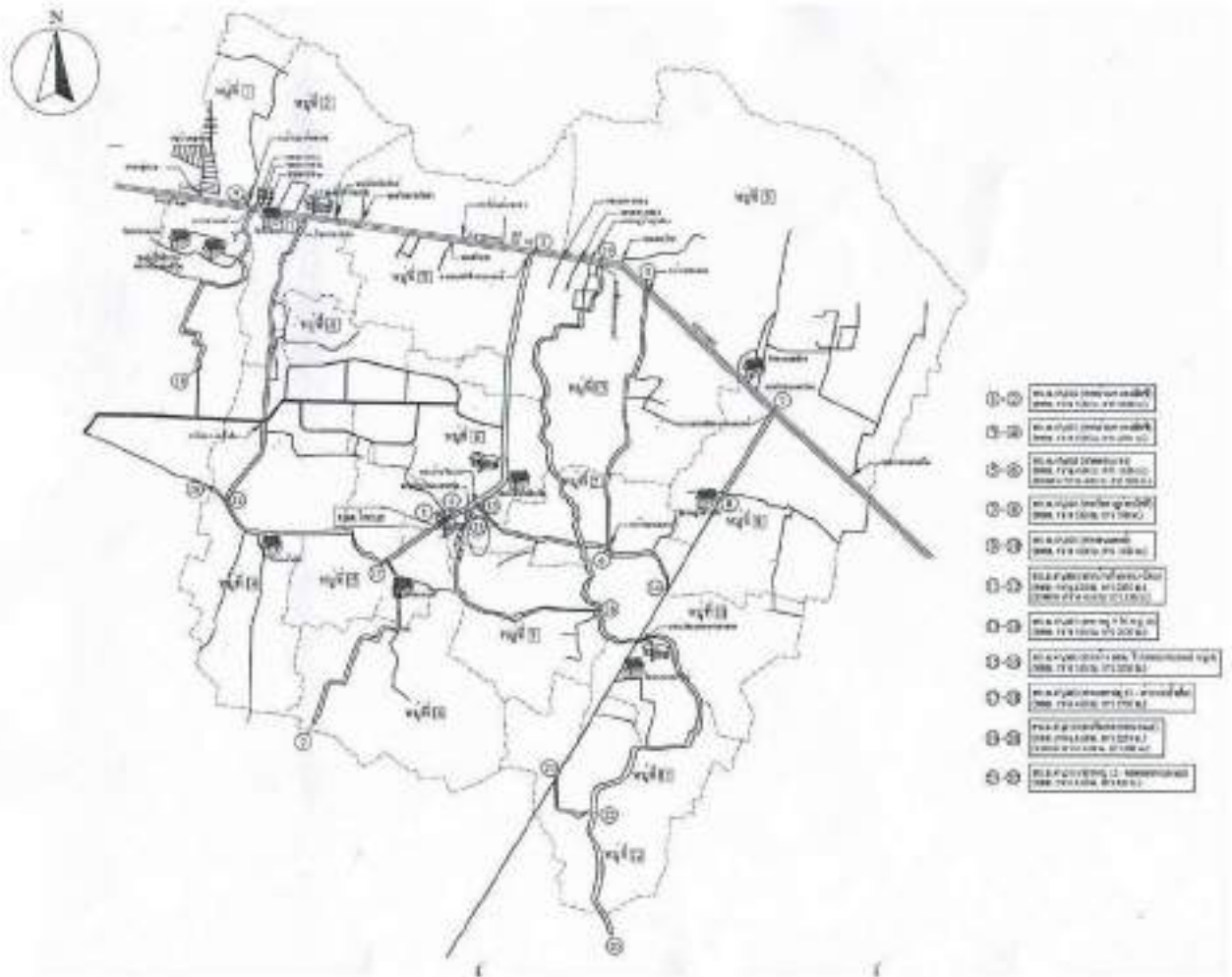

โครงสร้าง...

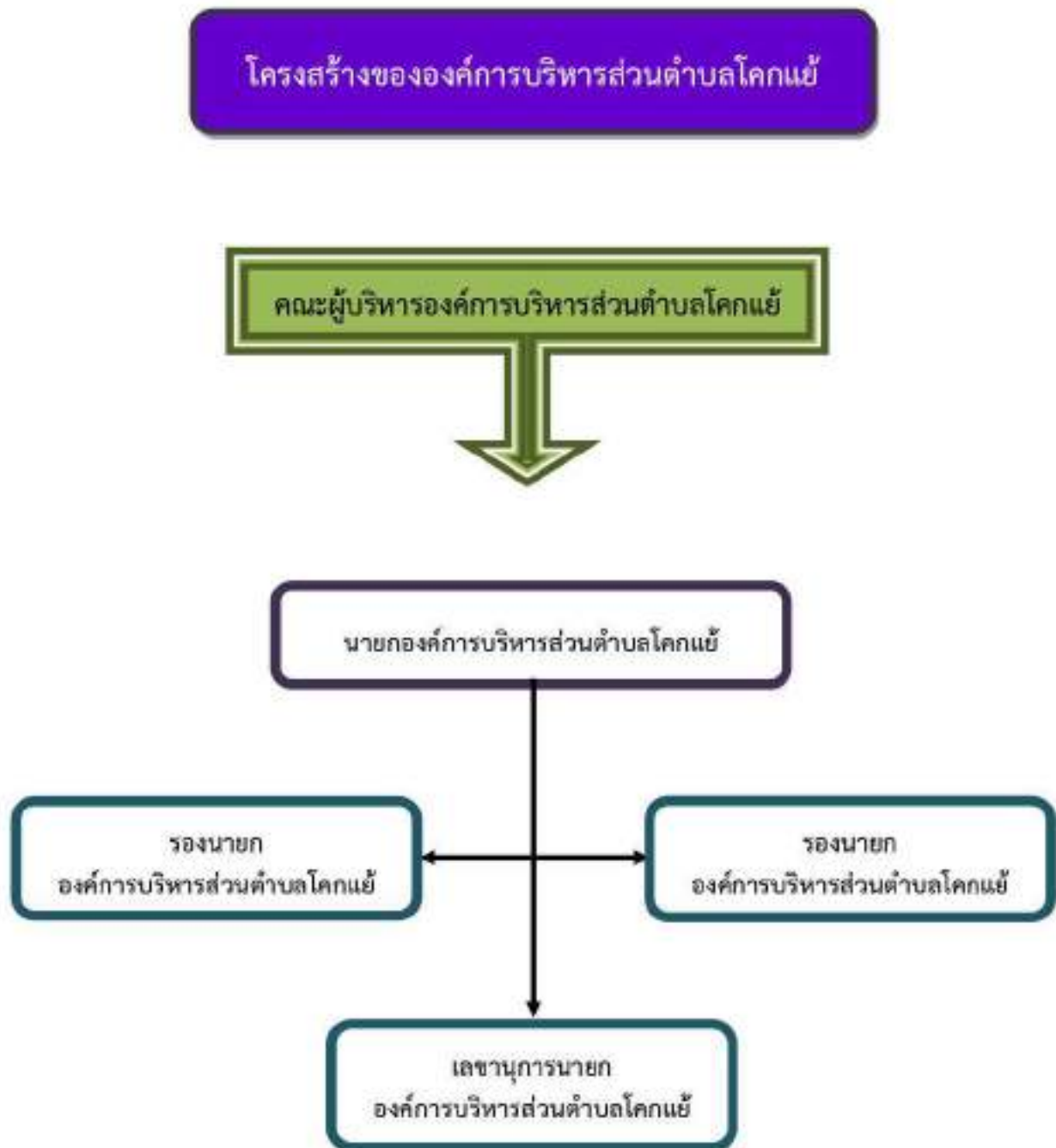

สภาองค์การ...



สมาชิกสภา ...

สมาชิกสภา อบต. หมู่ที่ ๗ บ้านโนนบก

สมาชิกสภา อบต. หมู่ที่ ๗ บ้านโนนบก

สมาชิกสภา อบต. หมู่ที่ ๘ บ้านหนองสมัคร์

สมาชิกสภา อบต. หมู่ที่ ๘ บ้านหนองสมัคร์

สมาชิกสภา อบต. หมู่ที่ ๙ บ้านหนองกระทุ่ม

สมาชิกสภา อบต. หมู่ที่ ๙ บ้านหนองกระทุ่ม

สมาชิกสภา อบต. หมู่ที่ ๑๐ บ้านหนองจอกใหญ่

สมาชิกสภา อบต. หมู่ที่ ๑๐ บ้านหนองจอกใหญ่

สมาชิกสภา อบต. หมู่ที่ ๑๑ บ้านหนองจอกใหญ่

สมาชิกสภา อบต. หมู่ที่ ๑๑ บ้านหนองจอกใหญ่

สมาชิกสภา อบต. หมู่ที่ ๑๒ บ้านหนองพันอ้อม

สมาชิกสภา อบต. หมู่ที่ ๑๒ บ้านหนองพันอ้อม

สมาชิกสภา อบต. หมู่ที่ ๑๓ บ้านดอนแพง

สมาชิกสภา อบต. หมู่ที่ ๑๓ บ้านดอนแพง

สมาชิกสภา อบต. หมู่ที่ ๑๔ บ้านบ่อน้ำเค็ม

สมาชิกสภา อบต. หมู่ที่ ๑๔ บ้านบ่อน้ำเค็ม

สมาชิกสภา อบต. หมู่ที่ ๑๕ บ้านโคกเชือก

สมาชิกสภา อบต. หมู่ที่ ๑๕ บ้านโคกเชือก

สมาชิกสภา อบต. หมู่ที่ ๑๖ บ้านหนองจอกน้อย

สมาชิกสภา อบต. หมู่ที่ ๑๖ บ้านหนองจอกน้อย

- หมายเหตุ : ๑. สมาชิกสภา อบต. หมู่ที่ ๓ ได้ถูกเลือกให้เป็นประธานสภา อบต.
๒. สมาชิกสภา อบต. หมู่ที่ ๔ ได้ถูกเลือกให้เป็นรองประธานสภา อบต.
๓. ปัจจุบันสมาชิกสภา อบต.หมู่ที่ ๕ ๘ และ ๑๖ ลาออก
สมาชิกสภา อบต. หมู่ที่ ๔ และ ๑๒ เสียชีวิต

แผนภูมิ...

แบบบัญชีโครงสร้างราชการแบ่งส่วนราชการตามแผนปีงบประมาณ ๒๕๖๖

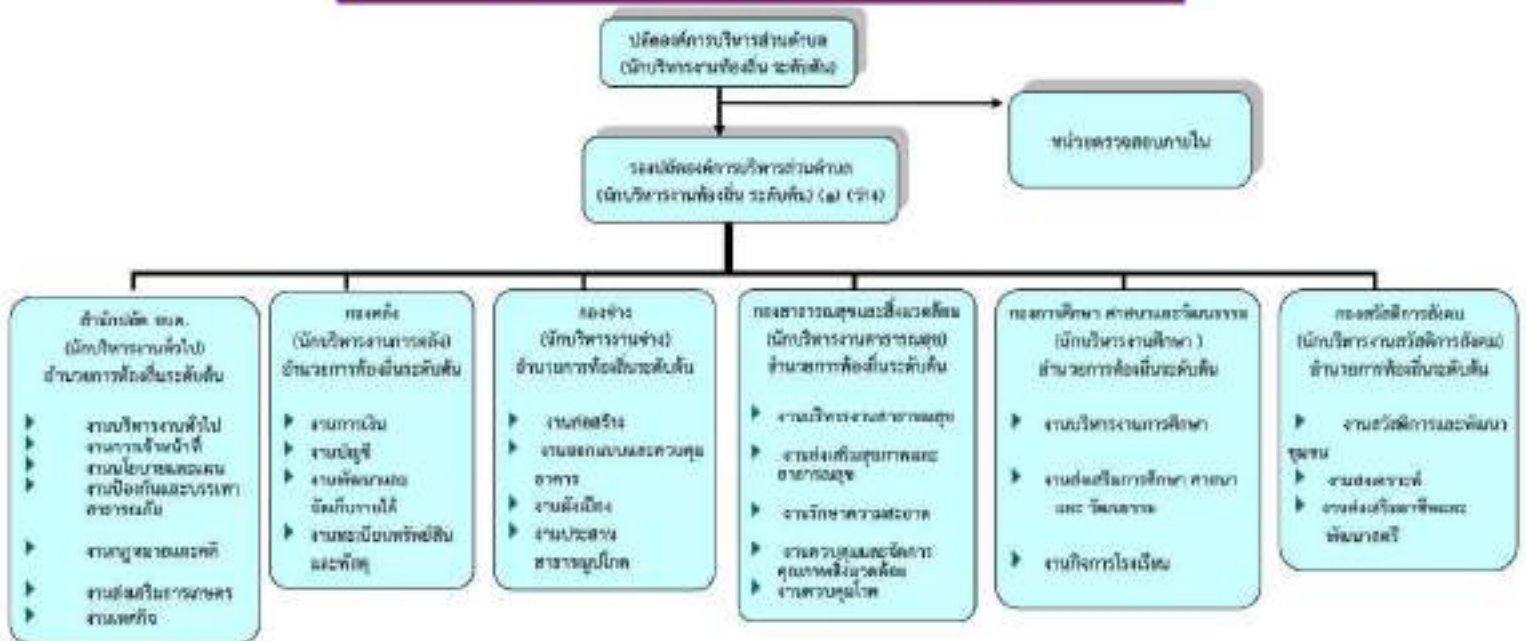

ระดับ	บุคลากรท้องถิ่น			อำนาจการท้องถิ่น		วิชาการ					ทั่วไป		สูง		ลูกจ้างประจำ	พนักงานจ้าง		รวม	
	ต้น	กลาง	สูง	ต้น	สูง	ปฏิบัติราชการ	ชำนาญกลาง	ชำนาญการพิเศษ	เชี่ยวชาญ	ปร./ชอ.	ปฏิบัติงาน	ชำนาญงาน	อาวุโส	ปร./ร.ร.		ศส.๓	ครูผู้สอน		การฝึก
จำนวน	๒	-	-	๒	-	๑๕	๕	-	-	๒	๑	๕	-	๕	๓	๓	๑๓	๑๓	๑๒๖

แผนผังการจัดขึ้นปีงบประมาณ ๒๕๖๖ - ๒๕๖๗
องค์การบริหารส่วนตำบลบ้านไร่ อำเภอหนองปรือ จังหวัดสุพรรณบุรี

โครงสร้างส่วนราชการ หน่วยตรวจสอบภายใน

หน่วยตรวจสอบภายใน
งานตรวจสอบภายใน



- หน่วยงานตรวจสอบภายใน (งบ/๖๓) (ว่าง ๓)

ระดับ	อำนาจ สูง	อำนาจ กลาง	อำนาจ ต่ำ	ชม.	จกม.	จก	ปล.	ปลก/นท	ตท	จจ	ปลจ	ปร/ รช	ลูกจ้างประจำ	พนักงานจ้าง ผู้ให้บริการ พิเศษ	พนักงาน จ้างตาม ภารกิจ (คุณวุฒิ)	พนักงาน จ้างตาม ภารกิจ (ทักษะ)	พนักงานจ้าง ทั่วไป
จำนวน	-	-	-	-	-	-	-	๓	-	-	-	-	-	-	-	-	-

โครงสร้าง...

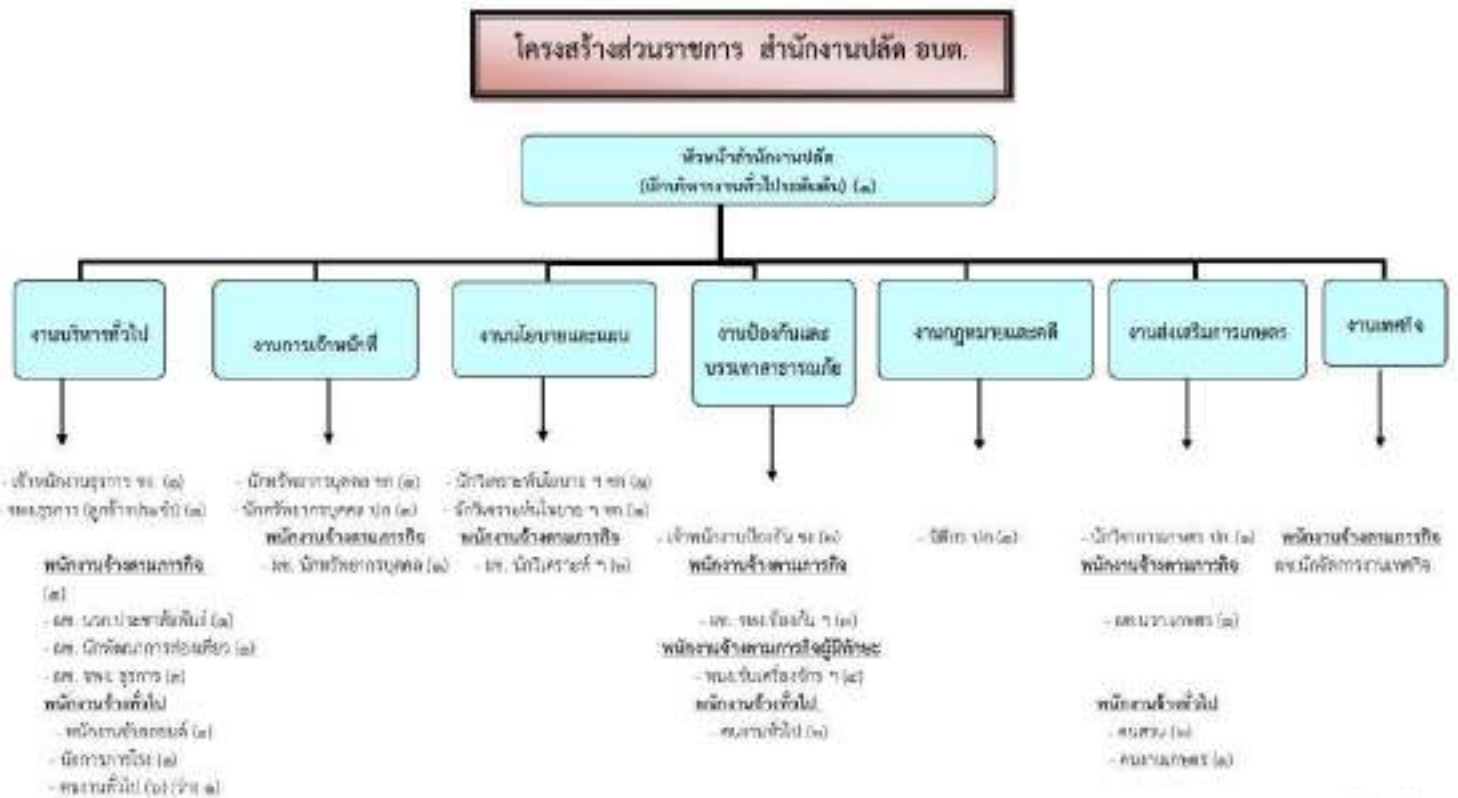

โครงสร้าง..



ระดับ	ชั้นราชการ สูง	ชั้นราชการ กลาง	ชั้นราชการ ต้น	ฯช	ฯต	ฯก	ป.๓	ป.๖ ๗๓	๑๑	๗๖	ป.๖	ป.๖ ๗	ลูกจ้างประจำ	พนักงานจ้าง ผู้เก็บภาษี เงิน	พนักงาน จ้างตาม ภารกิจ (ลูกจ้าง ประจำ)	พนักงานจ้าง ตามภารกิจ (พิเศษ)	พนักงาน จ้างทั่วไป
จำนวน	-	-	๑	-	-	๑	๑	-	-	๑	๑	๑	๗	-	๑	-	๑

โครงสร้าง...

เอกสารอ้างอิง: ๒๕๖๖ - ๒๕๖๗

คณะกรรมการพัฒนาระบบราชการ สำนักงานคณะกรรมการข้าราชการพลเรือน

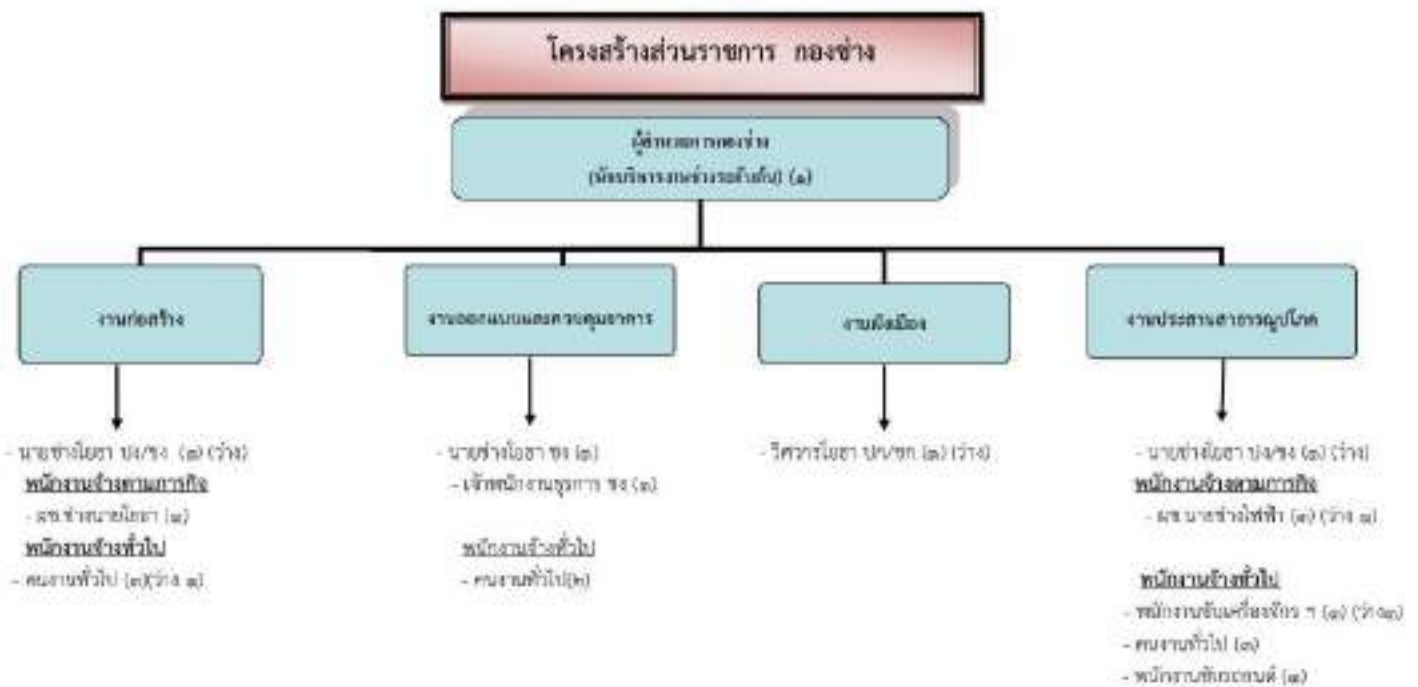

ระดับ	ชั้นยศ/ยศ	ตำแหน่ง	ตำแหน่ง	ชช	ชกท	ชก	ปก	ปจ/ชก	อส	ชง	ปจ	ปจ/ช	ลูกจ้างประจำ	พนักงานเจ้าพนักงานผู้ควบคุมอาคาร	พนักงานเจ้าพนักงานช่าง (ควบคุม)	พนักงานเจ้าพนักงานช่าง (ไฟฟ้า)	พนักงานช่างทั่วไป
จำนวน	-	-	๑	-	-	-	-	๑	-	๑	-	๑	-	-	๑	-	๑๐

โครงการ...

โครงสร้างส่วนราชการ กองสาธารณสุขและสิ่งแวดล้อม

ผู้ทรงคุณวุฒิสาธารณสุข
(นักบริหารงานสาธารณสุขระดับต้น) (๑)

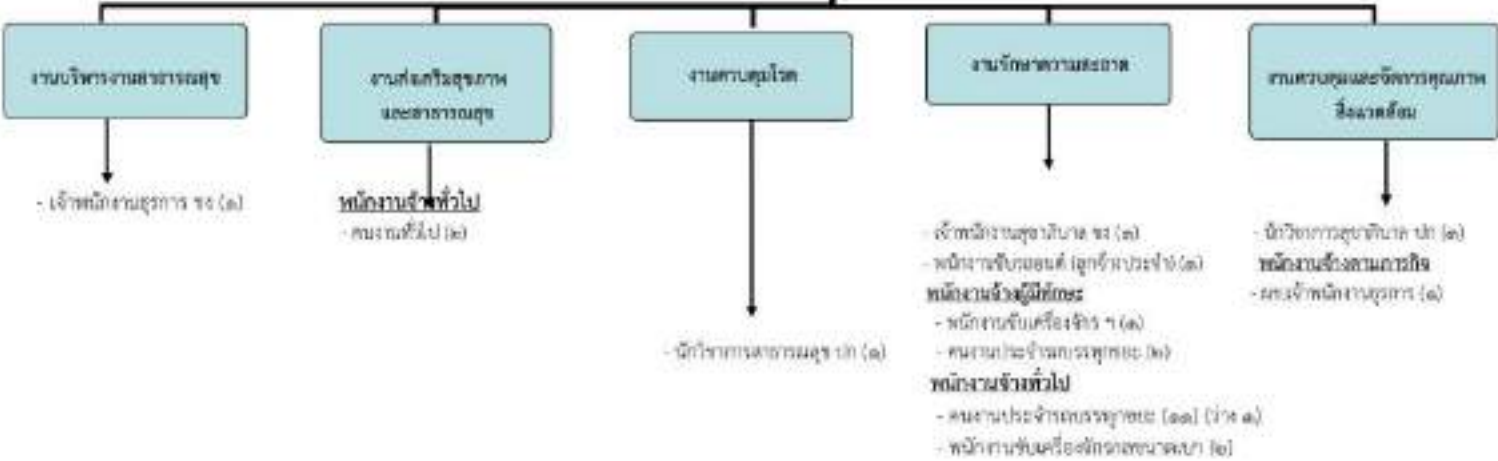

ระดับ	ผู้อำนวยการสูง	ผู้อำนวยการกลาง	ผู้อำนวยการต้น	ชส	จกท	จก	ปก	ปก/ชก	อส	ช	ปอ	ปอ/ป	ลูกจ้างประจำ	พนักงานจ้างผู้ช่วยงานพิเศษ	พนักงานจ้างตามภารกิจ (คุณวุฒิ)	พนักงานจ้างตามภารกิจ (ปริญญา)	พนักงานจ้างทั่วไป
จำนวน	-	-	๑	-	-	-	๒	-	-	๒	-	-	๑	-	๑	๓	๑๕

โครงสร้าง..

แผนผังการจัดระเบียบ/พ.ศ. ๒๕๖๖ - ๒๕๖๗
องค์การบริหารส่วนจังหวัดนนทบุรี สำนักงานเทศบาลเมืองนนทบุรี

โครงสร้างส่วนราชการ กองการศึกษา ศาสนาและวัฒนธรรม



ระดับ	จำนวนครูสูง	จำนวนครูกลาง	จำนวนครูอื่น	พช	รพช	ชก	ปจ	ปจ/ชก	อส	รช	ปจ	ปจ/รช	ครู ระดับ มศ =	ครู ผู้สอน พิเศษ	ลูกจ้าง ประจำ	พนักงาน จ้าง ผู้วิชาสาร บรรณ	พนักงาน จ้างสอน การฝึก (คุณวุฒิ)	พนักงาน จ้างสอน การฝึก (ศึกษา)	พนักงาน จ้าง ทั่วไป
จำนวน	-	-	๓	-	-	-	๓	-	-	๓	-	-	๓	๑		-	๓	-	๖

โครงสร้าง..

เอกสารที่แนบมา (พ.ศ. ๒๕๖๖ - ๒๕๖๗)
คณะกรรมการข้าราชการส่วนท้องถิ่น กรุงเทพมหานคร จังหวัดระยอง

โครงสร้างส่วนราชการ กองสวัสดิการสังคม



ระดับ	ตำแหน่งสูง	ตำแหน่งกลาง	ตำแหน่งอื่น	ชอ	จกช	ชก	ปช	ปช/ชก	อช	จช	นช	ปช/อช	ลูกจ้างประจำ	พนักงานจ้างผู้ช่วยงานพิเศษ	พนักงานจ้างตามภารกิจ (ทุน/อ)	พนักงานจ้างตามภารกิจ (พิเศษ)	พนักงานจ้างทั่วไป
จำนวน	-	-	๓	-	-	๓	๓	-	-	-	-	-	-	-	๒	-	๒

๓.๓
วิภา
๑๕๕

๑.๒ ลักษณะภูมิประเทศ

สภาพพื้นที่ทั่วไปขององค์การบริหารส่วนตำบลโคกแย้ มีสภาพพื้นที่ ดังนี้

(๑) สภาพพื้นที่โดยทั่วไปเป็นแบบลูกคลื่นลอนลาดชัน และภูเขา ถึงลอนลาดเล็กน้อยถึงที่ราบลุ่มลำน้ำ โดยมีเนินเขาทอดตัวอยู่ทางด้านเหนือของตำบล ในระดับความสูง ๒๐๐ เมตร, ๑๕๐ เมตร, ๑๐๔ เมตร และ ๑๐๐ เมตร จากระดับน้ำทะเล สภาพพื้นที่ทั่วไปจึงเหมาะสมสำหรับทำการเกษตร ทำนา ปลูกพืชผักและพืชสวนครัว เป็นต้น

(๒) มีลำคลอง ลำห้วย หนองน้ำ สระน้ำ ฝาย บ่อบาดาล ตามพื้นที่ จำนวน ๖ แห่ง สำหรับใช้ในการอุปโภค - บริโภค การเกษตร เลี้ยงสัตว์ แต่ไม่มีแม่น้ำ บึง อ่างเก็บน้ำ เขื่อนกั้นน้ำ แหล่งน้ำ ๖ แห่งดังกล่าวเดิมเป็นแหล่งน้ำที่เกิดขึ้นตามธรรมชาติ ทั้งนี้ องค์การบริหารส่วนตำบลโคกแย้ได้ดำเนินการก่อสร้าง/ปรับปรุง/ซ่อมแซม เพื่อแก้ไขปัญหาความเดือดร้อนกรณีภัยแล้งและน้ำท่วมให้กับประชาชน อีกทั้งได้ขอรับการสนับสนุนจากหน่วยงานอื่นๆ ในการให้การสนับสนุน เช่น อำเภอ จังหวัด องค์การบริหารส่วนจังหวัด กรมส่งเสริมการปกครองส่วนท้องถิ่น กรมทรัพยากรน้ำ และรัฐบาล โดยทำการขุดลอก ขุดขยายแหล่งน้ำ และก่อสร้างฝายกั้นน้ำ วางท่อระบายน้ำ ก่อสร้างประตูปิดเปิดน้ำ ปรับปรุงบ่อบาดาลเดิม เพื่อให้มีน้ำใช้เพียงพอต่อประชาชนในพื้นที่ ซึ่งจำนวนแหล่งน้ำในพื้นที่ตำบลวังโพธิ์ มีดังนี้

ลำคลอง	๒	แห่ง	สระน้ำ	๔	แห่ง
ลำห้วย	-	แห่ง	ฝาย	-	แห่ง
หนองน้ำ	-	แห่ง	บ่อบาดาล	๓	แห่ง
แม่น้ำ	-	แห่ง	บ่อน้ำตื้น	-	แห่ง
บึง	-	แห่ง	อ่างเก็บน้ำ	๑	แห่ง
อื่นๆ (ระบุ)	-	แห่ง	เขื่อนกั้นน้ำ	-	แห่ง

(๓) มีถนนในการสัญจรไปมาระหว่างหมู่บ้าน ตำบล อำเภอ จังหวัด และจังหวัดสระบุรี ที่มีเขตติดต่อกันกับตำบลโคกแย้

-ทางหลวงแผ่นดินหมายเลข ๓๓ เป็นถนนลาดยาง สภาพค่อนข้างดีไปเชื่อมกับทางหลวงแผ่นดินหมายเลข ๑ ที่ตำบลห้วยทราย (แยกหินกอง) เข้าสู่อำเภอหนองแค จังหวัดสระบุรี

๑.๓ ลักษณะภูมิอากาศ

สภาพอากาศทั่วไปของเขตพื้นที่ตำบลโคกแย้มีความคล้ายคลึงภูมิอากาศตะวันออกเฉียงเหนือ ตอนล่างโดยทั่วไปจำแนกได้ ดังนี้

ฤดูร้อน เริ่มต้นปราบเดือนกุมภาพันธ์ - เมษายน อากาศร้อนจัดและแล้งจัดติดต่อกันเป็นระยะเวลานานความชื้นในอากาศมีน้อย และมีพายุฤดูร้อนเป็นบางช่วงที่มีคลื่นความร้อนปกคลุม อุณหภูมิสูงสุดประมาณ ๓๕ - ๔๐ องศาเซลเซียส บางปีลมแรงทำให้บ้านเรือนราษฎรได้รับความเสียหาย

ฤดูฝน เริ่มต้นระหว่างเดือนพฤษภาคม - กันยายน อากาศร้อนและมีพายุลมฝนฟ้าคะนองลมแรงและมีภาวะฝนทิ้งช่วงและแล้งหนักสุดในปี พ.ศ. ๒๕๖๒ - ๒๕๖๓ ประสบปัญหาภัยแล้งอย่างหนัก เกือบจะเข้าขั้นวิกฤติเนื่องจากภาวะฝนทิ้งช่วงเป็นเวลานาน มีปริมาณน้ำฝนน้อยมาก ทำให้ในพื้นที่ขาดแคลนน้ำ พืชผลทางการเกษตรได้รับความเสียหาย ตายไปเป็นจำนวนมาก เช่น ข้าว พื้นที่แห้งแล้ง น้ำในลำห้วย หนอง คลอง

บึง สระ...

ปีง สระ แห่งเป็นประวัตินการณั ประชาชนในตำบลได้รับความเดือนร้อนเป็นอย่างมาก อาจจะไม่ม่ใ้ใช้ในการอุปโภค - บริโภค การเกษตร และเลี้ยงสัตว์ ประกอบกับแหล่งน้ำที่มีต้นเ้เงินไม่สามารถกักเก็บน้ำในปริมาณที่เพียงพอสำหรับใช้ได้ตลอดปี จึงได้ดำเนินโครงการและขอรับการสนับสนุนจากทางอำเภอ จังหวัด ในการขุดลอกสระ ลำห้วย เพื่อสามารถมีพื้นที่กักเก็บในช่วงฤดูฝนได้มากขึ้น แต่สำหรับในปี พ.ศ. ๒๕๖๔ กลับมีฝนตกหนักมีปริมาณน้ำฝนมาก น้ำในลำคลอง ลำห้วย หนองน้ำ สระน้ำ ฝ่าย เต็มทุกแห่ง ปริมาณน้ำฝนเกณฑ์เฉลี่ย ๖๓๐.๑ มิลลิเมตร ต่อปี

ฤดูหนาว เริ่มต้นระหว่างเดือนตุลาคม - กุมภาพันธ์ อุณหภูมิต่ำสุดประมาณ ๘ องศาเซลเซียส แต่ยังไม่ได้ถูกประกาศเป็นพื้นที่เขตภัยพิบัติ เป็นอากาศหนาวตามฤดูกาล

๑.๔ ลักษณะของดิน

สภาพดินในเขตตำบลโคกเ้ญ่จำนวน ดินบริเวณพื้นที่แบบลูกคลื่นลอนลาดชัน และภูเขา จะเป็นดินชั้นลึกมาก เนื้อดินประกอบด้วยหินแอนดิไซต์เป็นหลักจะมีหินชนิดอื่นในบ้างเล็กน้อย

๒. ด้านการเมือง/การปกครอง

บทบาท/การมีส่วนร่วมของประชาชนในกิจการทางการเมืองและการบริหาร ประชาชนในเขตองค์การบริหารส่วนตำบลโคกเ้ญ่ มีส่วนร่วมในการบริหารงานขององค์การบริหารส่วนตำบล ประชาชนในเขตองค์การบริหารส่วนตำบลยังมีส่วนร่วมในการบริหารงาน การช่วยเหลืองานขององค์การบริหารส่วนตำบล เสนอแนะในกิจกรรมขององค์การบริหารส่วนตำบลในการดำเนินงานต่างๆ เช่น ด้านโครงสร้างพื้นฐาน ด้านงานส่งเสริมคุณภาพชีวิต ด้านการจัดระเบียบชุมชน/สังคม และการรักษาความสงบ ด้านการวางแผน การส่งเสริมการลงทุน พาณิชยกรรม และการท่องเที่ยว ด้านการบริหารจัดการอนุรักษ์ทรัพยากรธรรมชาติและ สิ่งแวดล้อม ด้านศิลปะ วัฒนธรรม จารีตประเพณีและภูมิปัญญาท้องถิ่น ฯลฯ

๒.๑ เขตการปกครอง

ตำบลโคกเ้ญ่ และหมู่บ้านในตำบลโคกเ้ญ่ ได้ตั้งขึ้นตามพระราชบัญญัติลักษณะปกครองท้องที่ พุทธศักราช ๒๔๕๗ โดยมีกำนัน ที่ได้รับความเห็นคัดเลือกจากผู้ใหญ่บ้าน มีอำนาจและหน้าที่ตรวจตรารักษาความปกติเรียบร้อยในตำบล อีกทั้งมีอำนาจหน้าที่เช่นเดียวกับผู้ใหญ่บ้านด้วย ในแต่ละหมู่บ้านมีผู้ใหญ่บ้านทำหน้าที่ช่วยเหลือนายอำเภอในการปฏิบัติหน้าที่และเป็นหัวหน้าราษฎรในหมู่บ้านของตน ดังนี้

หมู่ที่ ๑ บ้านเขาพนมยงค์	ผู้ปกครอง นายวุฒิภัทร เพ็งภาค	ผู้ใหญ่บ้าน
หมู่ที่ ๒ บ้านไทยงาม	ผู้ปกครอง นายศักดิ์ชัย ทานะมัย	ผู้ใหญ่บ้าน
หมู่ที่ ๓ บ้านเขาโปร่งแร่	ผู้ปกครอง นายไพฑูรย์ พากวัด	ผู้ใหญ่บ้าน
หมู่ที่ ๔ บ้านโคกเ้ญ่	ผู้ปกครอง นายเกียรติชัย คุรณอม	ผู้ใหญ่บ้าน
หมู่ที่ ๕ บ้านหนองสมิตร	ผู้ปกครอง นายประมวล พวงพิ๊ด	ผู้ใหญ่บ้าน
หมู่ที่ ๖ บ้านหนองผักชีเหนือ	ผู้ปกครอง นางสาวนมนรัตน์ อนุสารภัทรพานิช	ผู้ใหญ่บ้าน
หมู่ที่ ๗ บ้านโนนบก	ผู้ปกครอง นางชลธิชา อึ้งฮวบ	ผู้ใหญ่บ้าน
หมู่ที่ ๘ บ้านหนองสมิตร	ผู้ปกครอง นายดวงจันทร์ ดวงจำปา	กำนันตำบลโคกเ้ญ่
หมู่ที่ ๙ บ้านหนองกระพุ่ม	ผู้ปกครอง นายปัญญาวิษญ์ แก้วโชติ	ผู้ใหญ่บ้าน
หมู่ที่ ๑๐ บ้านหนองจอกใหญ่	ผู้ปกครอง นายวิทธา กุณแก้ว	ผู้ใหญ่บ้าน
หมู่ที่ ๑๑ บ้านหนองจอกใหญ่	ผู้ปกครอง นายชนิด บุษผางาม	ผู้ใหญ่บ้าน
หมู่ที่ ๑๒ บ้านหนองพันอ้อม	ผู้ปกครอง นางสาวรวลัญช์ บัวคุ้ม	ผู้ใหญ่บ้าน
หมู่ที่ ๑๓ บ้านดอนแพง	ผู้ปกครอง นายสาธณ พิมพา	ผู้ใหญ่บ้าน

หมู่ที่ ๑๔...

หมู่ที่ ๑๔ บ้านบ่อน้ำเค็ม	ผู้ปกครอง นายสง่า แหม่มบุษ	ผู้ใหญ่บ้าน
หมู่ที่ ๑๕ บ้านโคกเขือก	ผู้ปกครอง นางเพียงใจ ศรีลา	ผู้ใหญ่บ้าน
หมู่ที่ ๑๖ บ้านหนองจอกน้อย	ผู้ปกครอง นางสุวรรณดี ตันกุล	ผู้ใหญ่บ้าน

โดยองค์การบริหารส่วนตำบลโคกแย้ ได้จัดตั้งขึ้นและมีอำนาจหน้าที่ในการพัฒนาตำบลทั้งใน ด้านเศรษฐกิจ สังคม และวัฒนธรรม ตามพระราชบัญญัติสภาตำบลและองค์การบริหารส่วนตำบล พ.ศ.๒๕๓๗ และที่แก้ไขเพิ่มเติม ถึง (ฉบับที่ ๗) พ.ศ.๒๕๖๒ รวมทั้งมีอำนาจและหน้าที่ในการจัดระบบการบริการสาธารณะ เพื่อประโยชน์ของประชาชนในท้องถิ่นของตนเองตามพระราชบัญญัติกำหนดแผนและขั้นตอนการกระจายอำนาจ ให้แก่องค์กรปกครองส่วนท้องถิ่น พ.ศ. ๒๕๔๒ ทั้งตำบล

๒.๒ การเลือกตั้ง

องค์การบริหารส่วนตำบลโคกแย้ มีทั้งหมด ๑๖ หมู่บ้าน ประชาชนให้ความร่วมมือด้านการเลือกตั้งเป็นอย่างดี เช่น การเลือกตั้งสมาชิกสภาองค์การบริหารส่วนตำบล ในปี พ.ศ. ๒๕๕๔ ประชาชนมาใช้สิทธิเลือกตั้ง จำนวนผู้มาใช้สิทธิเลือกตั้งนายกองค์การบริหารส่วนตำบล ๑,๔๒๔ คน จากผู้มีสิทธิเลือกตั้งทั้งสิ้น ๑,๗๙๗ คน คิดเป็นร้อยละ ๗๙.๒๔ จำนวนผู้มาใช้สิทธิเลือกตั้งสมาชิกสภาองค์การบริหารส่วนตำบล ๑,๔๒๔ คน จากผู้มีสิทธิเลือกตั้งทั้งสิ้น ๑,๗๙๗ คน คิดเป็นร้อยละ ๗๙.๒๔ ปัญหาคือการแข่งขันทางการเมืองค่อนข้างสูง มีจุดที่น้ำสังเกตคือ มีการย้ายเข้าย้ายออกช่วงที่จะมีการเลือกตั้ง ไม่ว่าจะเป็นการเลือกผู้ใหญ่บ้าน สมาชิกสภา นายกองค์การบริหารส่วนตำบล โดยเฉพาะ การคัดเลือกผู้ใหญ่บ้าน การแก้ไขปัญหาขององค์การบริหารส่วนตำบล คือ ขอความร่วมมือ ผู้นำ เจ้าหน้าที่ที่มีหน้าที่รับผิดชอบให้ระมัดระวัง สอดส่องพฤติกรรมและให้รายงาน อำเภอรอบ การรณรงค์ ประชาสัมพันธ์ ให้ข้อมูลถูกต้อง เกี่ยวกับข้อกฎหมายของการเลือกตั้งที่กระทำได้ และทำไม่ได้ให้ประชาชนได้รับทราบ ปัญหาต่างๆ ที่เกิดขึ้นขององค์การบริหารส่วนตำบลก็ได้พยายามแก้ไข โดยเรื่อง จากการประชุมประชาคมท้องถิ่นทุกหมู่บ้านในเขตองค์การบริหารส่วนตำบลในการจัดทำแผนพัฒนาท้องถิ่น

จำนวนผู้มีสิทธิเลือกตั้ง (ข้อมูลเมื่อวันที่ ๑๒ ตุลาคม พ.ศ. ๒๕๕๖)

- จำนวนผู้มีสิทธิเลือกตั้งนายกองค์การบริหารส่วนตำบล ๑,๗๑๑ คน
- จำนวนผู้มีสิทธิเลือกตั้งสมาชิกสภาองค์การบริหารส่วนตำบล ๑,๔๒๔ คน

๓. ประชากร

๓.๑ ข้อมูลเกี่ยวกับจำนวนประชากร

จำนวนครัวเรือนและประชากร จำนวน ๑๖ หมู่บ้าน (ปี พ.ศ. ๒๕๖๔)					
หมู่ที่	ชื่อหมู่บ้าน	จำนวนครัวเรือน	ชาย (คน)	หญิง (คน)	รวม
๑	เขาพนมยงค์	๑,๒๗๐	๘๘๑	๘๙๗	๑,๗๗๘
๒	ไทยงาม	๗๗๓	๔๕๖	๔๗๕	๙๓๑
๓	เขาโปร่งแร่	๖๘๖	๔๔๓	๔๘๔	๙๒๗
๔	โคกแย้	๘๓	๗๔	๗๑	๑๔๕
๕	หนองสมิคร	๔๙๘	๗๕๗	๗๕๑	๑,๕๐๘
๖	หนองผักชีเหนือ	๔๑๕	๒๐๕	๒๒๖	๔๓๑

๓.๑ ข้อมูล...

๓.๑ ข้อมูลเกี่ยวกับจำนวนประชากร (ต่อ)

จำนวนครัวเรือนและประชากร จำนวน ๑๒ หมู่บ้าน (ปี พ.ศ. ๒๕๖๔)					
หมู่ที่	ชื่อหมู่บ้าน	จำนวนครัวเรือน	ชาย (คน)	หญิง (คน)	รวม
๗	โนนบก	๓๗๘	๑๑๕	๑๕๙	๒๗๔
๘	หนองสมัคร	๔๘๖	๔๕๐	๕๓๙	๑,๐๒๙
๙	หนองกระทุ่ม	๕๕	๑๑๓	๑๐๓	๒๑๖
๑๐	หนองจอกใหญ่	๙๒	๑๖๐	๑๖๕	๓๒๕
๑๑	หนองจอกใหญ่	๘๐	๑๑๙	๑๒๓	๒๔๐
๑๒	หนองพันอ้อม	๖๕	๑๓๓	๑๕๕	๒๘๖
๑๓	ดอนแพง	๓,๑๓๔	๖๐๓	๖๔๓	๑,๒๔๖
๑๔	บ่อน้ำเค็ม	๒๕๒	๑๗๑	๑๙๖	๓๖๗
๑๕	โคกเชือก	๓๕๒	๑๙๕	๒๓๓	๔๐๖
๑๖	หนองจอกน้อย	๗๐	๑๔๗	๑๓๗	๒๘๔
รวมทั้งสิ้น		๖,๒๖๗	๕,๐๐๘	๕,๓๗๑	๑๐,๓๗๙

หมายเหตุ : ข้อมูลจากสำนักทะเบียนอำเภอหนองแค ณ เดือน มีนาคม พ.ศ. ๒๕๖๔

ที่	หมู่บ้าน	จำนวนประชากรขององค์การบริหารส่วนตำบลโคกเมืง (เปรียบเทียบย้อนหลัง ๕ ปี)									
		พ.ศ. ๒๕๖๐		พ.ศ. ๒๕๖๑		พ.ศ. ๒๕๖๒		พ.ศ. ๒๕๖๓		พ.ศ. ๒๕๖๔	
		ชาย	หญิง	ชาย	หญิง	ชาย	หญิง	ชาย	หญิง	ชาย	หญิง
๑	เขาพนมบงก์	๘๘๕	๙๓๓	๘๙๙	๙๙๓	๘๘๒	๙๓๙	๘๘๕	๙๒๐	๘๘๓	๘๗๓
๒	โพธาราม	๔๖๔	๔๖๗	๔๕๙	๔๖๐	๔๖๔	๔๖๒	๔๕๐	๔๖๓	๔๖๖	๔๗๕
๓	เขาโป่งนึ่ง	๔๒๖	๔๖๒	๔๒๔	๔๗๕	๔๖	๔๗๕	๔๓๖	๔๖๐	๔๖๓	๔๖๔
๔	โคกเมืง	๙๖	๖๙	๙๖	๙๓	๙๗	๙๓	๙๔	๙๓	๙๔	๙๓
๕	หนองศรีคร	๙๔๐	๙๖๕	๙๓๔	๙๔๕	๙๖๒	๙๖๗	๙๕๓	๙๖๘	๙๕๗	๙๕๑
๖	หนองผักกาดใหญ่	๒๑๒	๒๑๓	๒๑๖	๒๑๘	๒๐๗	๒๑๖	๒๐๖	๒๑๔	๒๐๕	๒๑๖
๗	โนนบก	๑๑๕	๑๕๕	๑๑๕	๑๕๗	๑๑๖	๑๕๗	๑๑๕	๑๕๖	๑๑๕	๑๕๖
๘	หนองศรีคร	๔๖๙	๕๖๕	๔๖๓	๕๖๑	๔๖๗	๕๖๘	๔๕๒	๕๖๓	๔๕๐	๕๖๗
๙	หนองกรงทุ้ม	๑๐๖	๑๐๐	๑๐๖	๑๐๕	๑๐๖	๑๐๕	๑๐๖	๑๐๐	๑๑๑	๑๐๑
๑๐	หนองจอกใหญ่	๑๕๙	๑๖๕	๑๖๘	๑๕๐	๑๕๐	๑๕๖	๑๕๒	๑๖๓	๑๖๐	๑๖๕
๑๑	หนองจอกใหญ่	๑๒๒	๑๓๖	๑๒๐	๑๒๗	๑๑๗	๑๒๗	๑๒๐	๑๒๕	๑๑๔	๑๑๑
๑๒	หนองพันอ้อย	๑๓๑	๑๕๑	๑๓๐	๑๕๐	๑๑๑	๑๔๔	๑๒๙	๑๕๓	๑๑๑	๑๕๕
๑๓	ถนนตา	๕๖๖	๕๖๕	๕๖๐	๕๖๘	๕๖๖	๕๖๖	๕๖๗	๖๒๖	๖๐๓	๖๑๓
๑๔	ป่าบ้านเค็ง	๑๖๖	๑๘๖	๑๖๙	๑๗๑	๑๖๙	๑๗๑	๑๖๗	๑๗๓	๑๗๑	๑๗๖
๑๕	โคกเชียง	๑๕๙	๒๐๗	๑๕๔	๒๐๘	๑๕๒	๒๐๘	๑๕๔	๒๑๕	๑๗๕	๒๑๑
๑๖	หนองจอกน้อย	๑๔๐	๑๓๑	๑๔๖	๑๓๔	๑๔๖	๑๓๔	๑๔๖	๑๓๖	๑๔๗	๑๓๗
รวม		๕,๙๐๔	๕,๙๗๖	๕,๙๐๗	๕,๙๑๔	๕,๙๖๑	๕,๙๓๑	๕,๙๖๙	๕,๙๕๖	๕,๙๐๔	๕,๙๗๑
		๑๐,๑๕๔	๑๐,๒๒๑	๑๐,๒๒๑	๑๐,๒๒๑	๑๐,๒๒๑	๑๐,๒๒๑	๑๐,๒๒๑	๑๐,๒๒๑	๑๐,๒๒๑	๑๐,๒๒๑

๓.๒ ปีงบประมาณ...

เอกสารที่แนบมา (ปี.ศ. ๒๕๖๖ - ๒๕๖๗)
องค์การบริหารส่วนตำบลโคกเมืง ตำบลหนองเมืง จังหวัดสระบุรี

๓.๒ ช่วงอายุและจำนวนประชากร

➤ ข้อมูลจากสำนักทะเบียนอำเภอหนองแค ณ เดือน พฤษภาคม พ.ศ. ๒๕๖๔

ประชากรในตำบลโคกแย้ หมู่ที่ ๑-๑๖ ขององค์การบริหารส่วนตำบลโคกแย้ (ปี พ.ศ. ๒๕๖๔)				
ประชากร	ชาย	หญิง	รวม	ช่วงอายุ
จำนวนประชากรเยาวชน	๑,๐๔๓	๙๖๕	๒,๐๐๘	อายุต่ำกว่า ๑๘ ปี
จำนวนประชากร	๓,๒๓๗	๓,๓๗๕	๖,๖๑๒	อายุ ๑๘ - ๕๙ ปี
จำนวนประชากรผู้สูงอายุ	๗๐๓	๑,๐๒๗	๑,๗๓๐	อายุตั้งแต่ ๖๐ ปี ขึ้นไป
รวมทั้งสิ้น	๕,๐๓๓	๕,๓๖๗	๑๐,๔๐๐	

๔. สภาพทางสังคม

๔.๑ การศึกษา

- ด้านการศึกษาในเขตองค์การบริหารส่วนตำบลโคกแย้ มีการจัดการด้านการศึกษา โดยมี ศูนย์พัฒนาเด็กเล็กขององค์การบริหารส่วนตำบลโคกแย้ จำนวน ๑ แห่ง มีโรงเรียนสังกัดสำนักงานคณะกรรมการการศึกษาขั้นพื้นฐาน (สพฐ.) จำนวน ๔ แห่ง ศูนย์บริการอินเทอร์เน็ตเปิด จำนวน ๑ แห่ง ตามข้อมูล ดังนี้

ศูนย์พัฒนาเด็กเล็กก่อนวัยเรียน ประจำปีการศึกษา พ.ศ. ๒๕๖๔

ที่	ชื่อศูนย์พัฒนาเด็กเล็ก	ที่ตั้ง	พ.ศ. ๒๕๖๔ จำนวนนักเรียน		
		หมู่ที่	ชาย	หญิง	รวม
๑	ศูนย์พัฒนาเด็กเล็กองค์การบริหารส่วนตำบลโคกแย้	๑๐	๓๗	๒๘	๖๕
รวม			๓๗	๒๘	๖๕

➔ ศูนย์พัฒนาเด็กเล็กองค์การบริหารส่วนตำบลโคกแย้
(ครู ๑ คน ครูผู้ดูแลเด็ก ๔ คน และผู้ช่วยครูผู้ดูแลเด็ก ๑ คน)

โรงเรียน...

โรงเรียนสังกัดสำนักงานคณะกรรมการการศึกษาขั้นพื้นฐาน (สพฐ.)

ชื่อสถานศึกษา	จำนวนนักเรียน											
	อนุบาล		ประถมศึกษา						มัธยมศึกษา			
	อ.๑	อ.๒	อ.๓	ป.๑	ป.๒	ป.๓	ป.๔	ป.๕	ป.๖	ม.๑	ม.๒	ม.๓
๑. โรงเรียนชุมชนวัดไทยงาม	๕๐	๒๘	-	๒๗	๔๐	๓๔	๓๖	๔๐	๕๑	๓๔	๕๓	๓๒
๒. โรงเรียนวัดหนองผักชีเหนือ	๕	๖	๒	๘	๗	๕	๙	๖	๕	-	-	-
๓. โรงเรียนวัดหนองสมเ็จ	-	๒๗	๓๘	๒๔	๓๕	๒๘	๓๙	๒๕	๒๘	๔๓	๔๔	๓๘
๔. โรงเรียนวัดหนองจอกใหญ่	-	๒๗	๒๓	๒๐	๓๗	๑๓	๓๕	๓๘	๓๔	-	-	-
รวมทั้งสิ้น	๕๕	๘๘	๖๓	๗๙	๙๙	๗๘	๘๐	๘๙	๙๘	๗๗	๙๖	๕๐

หมายเหตุ : ข้อมูลจากสำนักงานคณะกรรมการการศึกษาขั้นพื้นฐาน ณ วันที่ ๙ มิถุนายน ๒๕๖๔

ศูนย์บริการอินเทอร์เน็ต จำนวน ๑ แห่ง ณ ที่ทำการองค์การบริหารส่วนตำบลโคกแย้

สภาเด็กและเยาวชนตำบลโคกแย้

องค์การบริหารส่วนตำบลโคกแย้ ได้จัดตั้งสภาเด็กและเยาวชนขึ้น จำนวน ๑ แห่ง เพื่อเป็นองค์กรเครือข่ายเชื่อมโยงกลุ่มเด็กและเยาวชนในองค์การบริหารส่วนตำบลโคกแย้ที่มีการดำเนินงานในด้านต่างๆ เข้าด้วยกันอย่างเป็นระบบ เพื่อแสวงหาแนวทางในการส่งเสริมและพัฒนาเด็กและเยาวชนภายในองค์การบริหารส่วนตำบลโคกแย้ภายใต้หลักการ “เด็กนำผู้ใหญ่หนุน” ซึ่งในปัจจุบันนี้สภาเด็กและเยาวชนเป็นองค์กรนิติบุคคลภายใต้พระราชบัญญัติส่งเสริมการพัฒนาเด็กและเยาวชนแห่งชาติ พุทธศักราช ๒๕๕๐ และที่แก้ไขเพิ่มเติม (ฉบับที่ ๒) พ.ศ. ๒๕๖๐ โดยสภาเด็กและเยาวชนมีสำนักงานตั้งอยู่ที่ องค์การบริหารส่วนตำบลโคกแย้ อำเภอหนองแค จังหวัดสระบุรี โดยได้ดำเนินการแต่งตั้งคณะกรรมการบริหารสภาเด็กและเยาวชน เพื่อส่งเสริมสนับสนุน และประสานงานการดำเนินการของสภาเด็กและเยาวชน

๔.๒ สาธารณสุข

- โรงพยาบาลส่งเสริมสุขภาพตำบลโคกแย้ จำนวน ๑ แห่ง ตั้งอยู่บ้านหนองสมเ็จ หมู่ที่ ๕
- ศูนย์สาธารณสุขมูลฐานชุมชน (ศสมช.) ๑๖ แห่ง หมู่ที่ ๑ - ๑๖
- อัตราการใช้ส้วมราดน้ำ ร้อยละ ๑๐๐

๔.๓ อาชญากรรม

องค์การบริหารส่วนตำบลโคกแย้ ไม่มีเหตุอาชญากรรมเกิดขึ้น ไม่มีเหตุการณ์ลักขโมยทรัพย์สินประชาชนและของราชการ ซึ่งองค์การบริหารส่วนตำบลโคกแย้ ก็ได้ดำเนินการป้องกันการเกิดเหตุดังกล่าว จากการสำรวจข้อมูลพื้นฐานพบว่า ส่วนมากครัวเรือนมีการป้องกันอุบัติภัยอย่างถูกวิธี มีความปลอดภัยในชีวิตและทรัพย์สิน เพื่อเป็นการป้องกันการเหตุการณ์ต่างๆ ที่จะเกิดขึ้น องค์การบริหารส่วนตำบลโคกแย้ ได้ติดตั้งกล้องวงจรปิดตามบริเวณถนน ม. ๓ ม.๓ ม.๖ ม.๗ ม.๘ ม.๙ ม.๑๐ ม.๑๑ ม.๑๒ ม.๑๓ ม.๑๕ ม.๑๖ และ หน้าที่ทำการองค์การบริหารส่วนตำบลโคกแย้ รวมทั้งได้ตั้งจุดตรวจ จุดสกัด จุดบริการ ในช่วงเทศกาลที่มีวันหยุดหลายวันเพื่ออำนวยความสะดวกให้กับประชาชน

๔. ยาเสพติด...

๔.๔ ยาเสพติด

ปัญหา ยาเสพติดในองค์การบริหารส่วนตำบลโคกแย้ จากการที่ทางสถานีตำรวจภูธรอำเภอหนองแคได้แจ้งให้กับองค์การบริหารส่วนตำบลโคกแย้ทราบนั้นพบว่าในเขตองค์การบริหารส่วนตำบลโคกแย้ มีผู้ที่ติดยาเสพติดตั้งแต่เมื่อเทียบกับพื้นที่อื่นถือว่าน้อย และยังไม่พบผู้ค้า เหตุผลก็เนื่องมาจากว่าได้รับความร่วมมือกับทางผู้นำ ประชาชน หน่วยงานขององค์การบริหารส่วนตำบลโคกแย้ ที่ช่วยสอดส่องดูแลอยู่เป็นประจำ การแก้ไข ปัญหาขององค์การบริหารส่วนตำบลโคกแย้ สามารถทำได้เฉพาะตามอำนาจหน้าที่เท่านั้น เช่น การณรงค์ การประชาสัมพันธ์ การแจ้งเบาะแส การฝึกอบรมให้ความรู้ ถ้านอกเหนือจากอำนาจหน้าที่ ก็เป็นเรื่องของอำเภอหรือตำรวจแล้วแต่กรณี ทั้งนี้ องค์การบริหารส่วนตำบลโคกแย้ก็ได้ให้ความร่วมมือมาโดยตลอด

๔.๕ การสังคมสงเคราะห์

องค์การบริหารส่วนตำบลโคกแย้ได้ดำเนินการด้านสังคมสงเคราะห์ ดังนี้

(๑) องค์การบริหารส่วนตำบลโคกแย้ ดำเนินการจ่ายเบี้ยยังชีพให้กับผู้สูงอายุ คนพิการ และผู้ป่วยเอดส์ ซึ่งปัจจุบัน มีผู้สูงอายุ ๑,๖๒๙ คน ผู้พิการ ๒๙๑ คน ผู้ป่วยเอดส์ ๔ คน (ข้อมูล ณ วันที่ ๒๘ มิถุนายน พ.ศ. ๒๕๖๔)

(๒) รับลงทะเบียนและประสานโครงการเงินอุดหนุนเพื่อการเลี้ยงดูเด็กแรกเกิด

(๓) ประสานการทำบัตรผู้พิการ

(๔) ดำเนินการโครงการฝึกอบรมทักษะอาชีพให้กับประชาชนทั่วไป

(๕) ดำเนินการช่วยเหลือ เยียวยา พิ้นฟู การส่งเสริมและพัฒนาคุณภาพชีวิตประชาชนกรณีเกิดสาธารณภัยในพื้นที่

(๖) การดูแลผู้สูงอายุที่มีภาวะพึ่งพิง

(๗) อุดหนุนกองทุนสวัสดิการชุมชน

(๘) จัดตั้งโรงเรียนผู้สูงอายุ

(๙) ประสานการให้ความช่วยเหลือของจังหวัด อำเภอ หน่วยงานต่างๆ ที่ให้การสนับสนุน

๕. ระบบบริการพื้นฐาน

๕.๑ การคมนาคมขนส่ง

ภายในเขตองค์การบริหารส่วนตำบลโคกแย้ มีการคมนาคมติดต่อกับอำเภอต่างๆ ปัจจุบันถนนในเขตองค์การบริหารส่วนตำบลโคกแย้ คอนกรีต ถนนลาดยาง ถนนลูกรัง ดังนี้

ลำดับที่...

ลำดับที่	รหัสสายทาง	ชื่อสายทาง	ระยะทางรวม (กม.)	ความ กว้าง (ม.)	ชนิดผิวทาง (ความยาวเป็น กม.)				
					คสล.	ลาดยาง	ลูกรัง	หินคลุก	ดิน
1	สน.๘.47-001	ถนนสายบ้านหนองผักชี	2.710	6.00	2.710	0	0	0	0
2		ถนนสายบ้านหนองผักชี ซอย 1	0.435	4.00	0.051	0	0	0	0
				3.00	0.134	0.250	0	0	0
3		ถนนสายบ้านหนองผักชี ซอย 1/1	0.188	3.00	0.188	0	0	0	0
4		ถนนสายบ้านหนองผักชี ซอย 2	0.201	3.00	0.201	0	0	0	0
			0.285	3.00	0	0	0.285	0	0
5		ถนนสายบ้านหนองผักชี ซอย 3	0.342	3.50	0	0.057	0	0	0
				3.00	0.256	0	0.029	0	0
6		ถนนสายบ้านหนองผักชี ซอย 3/1	0.108	3.00	0	0.108	0	0	0
7		ถนนสายบ้านหนองผักชี ซอย 5	0.680	3.00	0.450	0.230	0	0	0
8		ถนนสายบ้านหนองผักชี ซอย 5/1	0.107	3.00	0	0.107	0	0	0
9		ถนนสายบ้านหนองผักชี ซอย 5/1ก	0.060	3.00	0	0.060	0	0	0
10		ถนนสายบ้านหนองผักชี ซอย 5/2	0.075	3.00	0	0.075	0	0	0
11		ถนนสายบ้านหนองผักชี ซอย 7	0.070	3.00	0	0.070	0	0	0
12		ถนนสายบ้านหนองผักชี ซอย 7/1	0.030	3.00	0	0.030	0	0	0
13	สน.๘.47-002	ถนนสายหนองผักชี	2.400	5.00	0	2.400	0	0	0
14		ถนนสายหนองผักชี ซอย 1	0.249	3.00	0	0.249	0	0	0
			0.129	3.00	0	0	0.129	0	0
15		ถนนสายหนองผักชี ซอย 1/1	0.060	3.00	0	0.060	0	0	0
16		ถนนสายหนองผักชี ซอย 1/3	0.079	4.00	0	0.000	0.079	0	0
			0.195	4.00	0	0.000	0.195	0	0
17		ถนนสายหนองผักชี ซอย 2	0.740	3.00	0.331	0.409	0	0	0
18		ถนนสายหนองผักชี ซอย 3	0.390	3.00	0	0.390	0	0	0
19		ถนนสายหนองผักชี ซอย 4	0.565	3	0.06	0.505	0	0	0
20		ถนนสายหนองผักชี ซอย 4/1	0.127	3.00	0.127	0	0	0	0
21	สน.๘.47-003	ถนนสายบ้านดอนแพง	2.220	4.00	1.630	0.590	0	0	0
22		ถนนสายบ้านดอนแพง ซอย 1	0.060	3.00	0	0.060	0	0	0
23		ถนนสายบ้านดอนแพง ซอย 2	0.380	3.00	0	0.38	0	0	0
24		ถนนสายบ้านดอนแพง ซอย 3	0.621	3.00	0.621	0	0	0	0
25		ถนนสายบ้านดอนแพง ซอย 5	0.191	0.00	0	0.191	0	0	0
26	สน.๘.47-004	ถนนสายวัดราชภูรังสามัคคี	0.790	5.00	0.790	0	0	0	0

ลำดับที่...

ลำดับที่	รหัสสายทาง	ชื่อสายทาง	ระยะทางรวม (กม.)	ความ กว้าง (ม.)	ชนิดผิวทาง (ความยาวเป็น กม.)				
					คสล.	ลาดยาง	ลูกรัง	หินคลุก	ดิน
27		ถนนสายวิเศษราษฎร์สามัคคี ซอย 1	0.219	3.00	0.219	0	0	0	0
28		ถนนสายวิเศษราษฎร์สามัคคี ซอย 1/1	0.080	3.00	0.080	0.000	0	0	0
29		ถนนสายวิเศษราษฎร์สามัคคี ซอย 2	0.224	3.00	0	0	0.224	0	0
30		ถนนสายวิเศษราษฎร์สามัคคี ซอย 3	1.228	5.00	0.790	0.000	0	0	0
				4.00	0.115	0	0	0	0
				3.00	0	0.323	0	0	0
31		ถนนสายวิเศษราษฎร์สามัคคี ซอย 3/1	0.320	3.00	0	0.000	0.320	0	0
32		ถนนสายวิเศษราษฎร์สามัคคี ซอย 3/2	1.093	3.00	0	1.093	0	0	0
33		ถนนสายวิเศษราษฎร์สามัคคี ซอย 3/2ก	0.316	3.00	0	0.316	0	0	0
34		ถนนสายวิเศษราษฎร์สามัคคี ซอย 3/2ข	0.107	3.00	0	0.107	0	0	0
35		ถนนสายวิเศษราษฎร์สามัคคี ซอย 3/3	0.287	4.00	0	0.000	0.287	0	0
36		ถนนสายวิเศษราษฎร์สามัคคี ซอย 4	0.231	4.00	0.231	0	0	0	0
37		ถนนสายวิเศษราษฎร์สามัคคี ซอย 4/1	0.345	4.00	0.345	0.000	0	0	0
38		ถนนสายวิเศษราษฎร์สามัคคี ซอย 4/1ก	0.040	3.50	0.040	0	0	0	0
39		ถนนสายวิเศษราษฎร์สามัคคี ซอย 4/2	0.354	3.00	0.340	0.000	0.014	0	0
40		ถนนสายวิเศษราษฎร์สามัคคี ซอย 4/2ก	0.675	4.00	0.675	0.000	0	0	0
41	สป.๘.47-005	ถนนสายเขาคมนรงค์	1.430	4.00	1.430	0	0	0	0
42		ถนนสายเขาคมนรงค์ ซอย 2	0.081	3.00	0.081	0	0	0	0
43		ถนนสายเขาคมนรงค์ ซอย 4	0.163	3.00	0	0.163	0	0	0
44		ถนนสายเขาคมนรงค์ ซอย 4/1	0.080	3.00	0.000	0.080	0	0	0
45		ถนนสายเขาคมนรงค์ ซอย 6	0.483	4.00	0.483	0	0	0	0
46	สป.๘.47-006	ถนนสายวัดไทยงาม-นิคมหนองแค	2.560	4.00	2.430	0.130	0	0	0
47		ถนนสายวัดไทยงาม-นิคมหนองแค ซอย 1	0.090	3.00	0.090	0	0	0	0
48		ถนนสายวัดไทยงาม-นิคมหนองแค ซอย 2	0.782	5.00	0.277	0.000	0	0	0
				3.00	0.110	0	0.395	0	0
49		ถนนสายวัดไทยงาม-นิคมหนองแค ซอย 3	0.084	3.00	0.084	0.000	0	0	0
50		ถนนสายวัดไทยงาม-นิคมหนองแค ซอย 5	0.744	4.00	0.408	0.205	0.000	0	0
				3.00	0.064	0.067	0	0	0

ลำดับที่...

ลำดับที่	รหัสสายทาง	ชื่อสายทาง	ระยะทางรวม (กม.)	ความ กว้าง (ม.)	ชนิดผิวทาง (ความยาวเป็น กม.)				
					คสล.	ลาดยาง	ลูกรัง	หินคลุก	ดิน
51		ถนนสายวัดไทยงาม-นิคมหนองแค ขอย 5/1	0.163	3.00	0.163	0	0	0	0
52		ถนนสายวัดไทยงาม-นิคมหนองแค ขอย 5/2	0.104	3.00	0.032	0.072	0	0	0
53	สน.ถ.47-007	ถนนสาย ม.7 ไป ม.10	2.030	5.00	2.030	0	0	0	0
54		ถนนสาย ม.7 ไป ม.10 ขอย 1	0.107	3.00	0.107	0.000	0	0	0
55		ถนนสาย ม.7 ไป ม.10 ขอย 2	0.293	3.00	0.293	0.000	0	0	0
56		ถนนสาย ม.7 ไป ม.10 ขอย 4	0.150	3.00	0.000	0	0.15	0	0
57		ถนนสาย ม.7 ไป ม.10 ขอย 6	0.178	4.00	0	0.178	0	0	0
58	สน.ถ.47-008	ถนนสายข้าง อบต.ไป คลองหนองแฉ่ ม.9	1.990	4.00	1.990	0	0	0	0
59		ถนนสายข้าง อบต.ไป คลองหนองแฉ่ ม.9 ขอย 1	0.300	4.00	0.000	0.000	0.300	0	0
60		ถนนสายข้าง อบต.ไป คลองหนองแฉ่ ม.9 ขอย 2	0.877	3.00	0.120	0	0.757	0	0
61		ถนนสายข้าง อบต.ไป คลองหนองแฉ่ ม.9 ขอย 3	0.174	5.00	0.012	0.162	0	0	0
62		ถนนสายข้าง อบต.ไป คลองหนองแฉ่ ม.9 ขอย 5	0.174	3.00	0.000	0	0.174	0	0
63		ถนนสายข้าง อบต.ไป คลองหนองแฉ่ ม.9 ขอย 7	0.190	3.00	0.000	0.000	0.190	0	0
64		ถนนสายข้าง อบต.ไป คลองหนองแฉ่ ม.9 ขอย 7/1	0.208	3.00	0.000	0	0	0	0.208
65	สน.ถ.47-009	ถนนแยกหมู่ 15-บ้านบ่อน้ำเค็ม	1.730	4.00	1.730	0.000	0	0	0
66		ถนนแยกหมู่ 15-บ้านบ่อน้ำเค็ม ขอย 1	0.110	3.00	0.11	0.000	0.000	0	0
67		ถนนแยกหมู่ 15-บ้านบ่อน้ำเค็ม ขอย 2	0.078	3.00	0.078	0.000	0	0	0
67		ถนนแยกหมู่ 15-บ้านบ่อน้ำเค็ม ขอย 2	0.078	3.00	0.078	0.000	0	0	0
68		ถนนแยกหมู่ 15-บ้านบ่อน้ำเค็ม ขอย 3	0.05	3.00	0.05	0	0	0	0
69		ถนนแยกหมู่ 15-บ้านบ่อน้ำเค็ม ขอย 4	0.274	3.00	0.274	0.000	0	0	0
70		ถนนแยกหมู่ 15-บ้านบ่อน้ำเค็ม ขอย 5	1.263	4.00	1.263	0	0	0	0
71		ถนนแยกหมู่ 15-บ้านบ่อน้ำเค็ม ขอย 6	0.111	4.00	0.111	0.00	0	0.00	0
72		ถนนแยกหมู่ 15-บ้านบ่อน้ำเค็ม ขอย 7	0.947	5.00	0.590	0.357	0.00	0	0.00
73		ถนนแยกหมู่ 15-บ้านบ่อน้ำเค็ม ขอย 8	0.050	3.00	0.050	0.00	0	0.00	0

ลำดับที่.....

ลำดับที่	รหัสสายทาง	ชื่อสายทาง	ระยะทางรวม (กม.)	ความ กว้าง (ม.)	ชนิดผิวทาง (ความยาวเป็น กม.)				
					คสล.	ลาดยาง	ลูกรัง	หินคลุก	ดิน
74	สน.๑.47-010	ถนนสายริมคลองหนองน้	7.450	4.00	3.610	0.586	3.254	0	0
75		ถนนสายริมคลองหนองน้ ซอย 1	0.650	3.00	0	0.650	0	0	0
76		ถนนสายริมคลองหนองน้ ซอย 2	0.640	3.00	0.265	0.202	0.173	0	0
77		ถนนสายริมคลองหนองน้ ซอย 2/1	0.172	3.00	0.000	0.000	0.172	0	0
78		ถนนสายริมคลองหนองน้ ซอย 2/1ก	0.119	3.00	0.000	0	0.119	0	0
79		ถนนสายริมคลองหนองน้ ซอย 2/2	0.182	3.00	0.000	0.000	0.182	0	0
80		ถนนสายริมคลองหนองน้ ซอย 3	0.390	3.00	0.000	0.000	0.39		
81		ถนนสายริมคลองหนองน้ ซอย 4	0.095	3.00	0.095	0	0	0	0
82		ถนนสายริมคลองหนองน้ ซอย 4/1	0.029	3.00	0.029	0.000	0.000	0	0
83	สน.๑.47-011	ถนนสาย ม.12-ชนคลองหนองน้	0.430	4.00	0.430	0	0	0	0
84		ถนนบ้านๆ-หัวทราย	0.833	5.00	0.833	0.000	0	0	0
85		ถนนซอยมิตรสัมพันธ์	0.453	4.00	0.453	0.000	0.000	0	0
86		ถนนซอยมิตรสัมพันธ์ ซอย 1	0.072	4.00	0.072	0.000	0	0	0
87		ถนนซอยมิตรสัมพันธ์ ซอย 3	0.222	4.00	0.222	0	0	0	0
88		ถนนซอยมิตรสัมพันธ์ ซอย 5	0.037	4.00	0.037	0.000	0	0	0
89	สน.๑.47-012	ถนนวัดหนองสมิตร	0.601	4.00	0.601	0	0	0	0
90		ถนนวัดหนองสมิตร ซอย 1	0.049	3.00	0.000	0.049	0	0	0
91		ถนนสายสระโคก	0.759	4.00	0	0.500	0	0	0
				3.00	0.000	0.259	0	0	0
92		ถนนสายกลางบ้านหมู่ที่ 5	1.303	4.00	1.303	0.000	0	0	0
93		ถนนสายกลางบ้านหมู่ที่ 5 ซอย 1	0.532	4.00	0.432	0	0	0	0
				3.00	0.000	0.100	0.000	0	0
94		ถนนสายกลางบ้านหมู่ที่ 5 ซอย 1/1	0.215	3.00	0.000	0.215	0	0	0
95		ถนนสายกลางบ้านหมู่ที่ 5 ซอย 2	0.120	3.00	0.120	0.000	0	0	0
96		ถนนสายซอยสำรว	0.370	3.00	0.370	0	0	0	0
97		ถนนสายข้างโรงเรียนที่เสาวนิต	0.200	2.50	0.000	0.2	0	0	0

๕.๒ การไฟฟ้า

ครัวเรือนที่มีไฟฟ้าใช้ ๖,๒๖๗ หลังคาเรือน

ไม่มีไฟฟ้าใช้ - หลังคาเรือน

ไฟฟ้าสาธารณะ ประมาณ ๒,๐๐๐ จุด ครอบคลุมถนนทุกสายในเขตองค์การบริหารส่วน

ตำบลโคกน้

๕.๓ การประปา...

แผนพัฒนาท้องถิ่น (พ.ศ. ๒๕๖๖ - ๒๕๗๐)

องค์การบริหารส่วนตำบลโคกน้ อำเภอนองแคะ จังหวัดสระบุรี

๕.๓ การประปา

ปัจจุบันมีบริการประปาเข้าถึงทุกหมู่บ้าน จำนวนทั้งสิ้น ๑๖ หมู่บ้าน
ระบบประปาบาดาล จำนวน ๓ หมู่บ้าน (หมู่ ๑๒ หมู่ ๑๓ และหมู่ ๑๕)

๕.๔ โทรศัพท์

ปัจจุบันในพื้นที่องค์การบริหารส่วนตำบลโคกแย้ ไม่มีโทรศัพท์สาธารณะ เนื่องจากประชาชนได้
นิยมใช้โทรศัพท์ส่วนบุคคลแทน ซึ่งสามารถติดต่อสื่อสารได้รวดเร็ว และสามารถใช้อินเตอร์เน็ตได้ เช่น
โทรศัพท์มือถือ สำหรับสถานี่ราชการ ยังคงใช้ระบบโทรศัพท์พื้นฐานในการติดต่อสื่อสาร

๕.๕ ระบบโลจิสติกส์ (Logistics) หรือการขนส่ง

ในพื้นที่ตำบลโคกแย้ มีบริการบริษัทขนส่ง จำนวน ๑ แห่ง ตั้งอยู่ที่ หมู่ที่ ๑ ถนนสุวรรณศร
ตำบลโคกแย้ อำเภอหนองแค จังหวัดสระบุรี

ในการขนส่งส่วนมากจะเป็นการขนส่งพืชผลทางการเกษตร โดยรถรับจ้างและรถส่วนตัว
ซึ่งได้แก่ รถอีแต๋น รถบรรทุก รถพ่วง รถกระบะ สำหรับการส่งของพืชจะไปส่งที่ไปรษณีย์ทันทอง ซึ่งมี
จำนวน ๑ แห่ง ให้บริการ เวลา ๐๘.๐๐ - ๑๖.๐๐ น. ในวันจันทร์ - เสาร์ (วันเสาร์ครึ่งวัน) หยุดวันอาทิตย์

๖. ระบบเศรษฐกิจ

๖.๑ การเกษตร

การประกอบอาชีพ ประชากรส่วนใหญ่ประกอบอาชีพเกษตรกรรม โดยมีพื้นที่ทำการเกษตรเฉลี่ย
๒๐.๐๐ ไร่ต่อครัวเรือนและมีแรงงาน ภาคเกษตรเฉลี่ย ๒ คนต่อครัวเรือน อาชีพรองลงมาเป็นการค้าขาย รับจ้าง
รับราชการและอื่นๆ การถือครองที่ดิน เกษตรกรส่วนใหญ่เช่าที่ดินทำกินและเช่าที่ดินทำกิน เพิ่ม มีที่ดินทำกินเป็น
ของตนเอง โดยมีเอกสารสิทธิ์ โฉนด

รายงานแสดงกิจกรรมการเกษตรตามสถานที่ปลูกของพื้นที่ตำบลโคกแย้ อำเภอหนองแค จังหวัดสระบุรี

การปลูกพืชไร่ ผัก สมุนไพร และไม้ผลไม้ยืนต้น						
ลำดับ ที่	ชนิดพืช	จำนวน ครัวเรือน	เนื้อที่ เพาะปลูก (ไร่)	เนื้อที่เก็บเกี่ยว (ไร่)	ผลผลิตรวม (ตัน)	ผลผลิตเฉลี่ย (กก./ไร่)
๑	ข้าวเหนียว	๒๖๔	๘,๐๒๖	๘,๐๓๔	๖,๑๖๗	๗๖๗.๕๘
๒	ข้าวเหนียว	๑๔๐	๔,๓๕๕	๔,๓๕๕	๓,๓๕๒	๗๗๘.๘๓
๓	เผือก	๑๗	๒๒	๒๒	๓๖	๓.๕๘๘.๓๘
๔	มะม่วง	๑๓	๑๗๒	๑๓๖	๘๗๑	๖,๓๕๖.๐๐
๕	ชะอม	๑๐	๖	๖	๘	๓,๓๓๓.๓๓

ลำดับที่...

ลำดับ ที่	ชนิดพืช	จำนวน ครัวเรือน	เนื้อที่ เพาะปลูก (ไร่)	เนื้อที่เก็บเกี่ยว (ไร่)	ผลผลิตรวม (ตัน)	ผลผลิตเฉลี่ย (กก./ไร่)
๖	กล้วยน้ำว้า	๘	๒๗	๒๗	๒๑๖	๘,๐๐๐.๐๐
๗	ไม้ผลอื่นๆ	๗	๑๙	๑๘	๓๘๙	๑๐,๕๐๐.๐๐
๘	ไม้ยืนต้นอื่นๆ	๕	๓๑	๒๑	๑๓๕	๖,๔๒๘.๕๗
๙	ขบุนหนิง	๕	๔	๔	๑๓๕	๓๓,๗๕๐.๐๐
๑๐	มะพร้าว	๔	๒๓	๒๓	๓๐๘	๑๓,๖๗๑.๖๕
๑๑	ข้าวโพดไร่ประธานฝึกาส	๔	๓	๑	๓	๓,๐๖๖.๖๗
๑๒	ผักอื่นๆ	๔	๒	๒	๓	๓,๖๐๐.๐๐
๑๓	กระเทียม	๓	๑๙	๑๙	๘๑	๔,๒๖๓.๑๖
๑๔	ไม้ (ยืนต้น)	๓	๑๓	๑๓	๘๑	๖,๒๓๐.๗๗
๑๕	พริกทอง	๒	๑	๑	๒	๓,๖๐๐.๐๐
๑๖	บวบ	๒	๑	๑	๒	๓,๖๐๐.๐๐
๑๗	กะฉ่ำ	๑	๑	๑	๑	๘๐๐
๑๘	ฝรั่ง	๑	๗	๗	๒๗	๓,๘๕๗.๑๔
๑๙	น้อยหน่า	๑	๘	๘	๒๗	๓,๓๗๕.๐๐
๒๐	แก้วมังกร	๑	๑	๑	๒๗	๒๗,๐๐๐.๐๐
๒๑	ถั่วมีถยาว	๑	๑	๑	๑	๘๐๐
๒๒	แตงกวา	๑	๑	๑	๑	๘๐๐
๒๓	เผือก	๑	๑	๑	๐	๒๐๐
๒๔	พริกขี้หนูเม็ดใหญ่	๑	๑	๑	๑	๘๐๐
๒๕	บุกกล้วยคัส	๑	๑๕	๑๕	๒๗	๑,๘๐๐.๐๐
๒๖	ผักกวางตุ้ง	๑	๑	๑	๑	๘๐๐
๒๗	กระเพรา	๑	๑	๑	๑	๘๐๐
๒๘	ถั่วลิสงรุ่น ๓	๑	๒	๒	๓๐๘	๑๕,๐๐๐.๐๐

ที่มา : ระบบฐานข้อมูลทะเบียนเกษตรกร กรมส่งเสริมการเกษตร เดือนมิถุนายน ๒๕๖๔

๖.๒ การประมง...

๖.๒ การประมง

ลำดับ ที่	ชนิดสัตว์เลี้ยง	จำนวน ครัวเรือน	เนื้อที่กระชัง (ตารางเมตร)	เนื้อที่เลี้ยง (ไร่)	ผลผลิต (ตัว)	ผลผลิต (กิโลกรัม)
๑	ปลาดุก	๘	๐	๐	๑๘,๘๐๐	๕,๓๐๐
๒	ปลานิล	๓	๐	๐	๑๕๗,๕๐๐	๐
๓	ปลาช่อน	๒	๐	๐	๒๕,๓๕๐	๒๐๐
๔	สัตว์น้ำอื่น ๆ	๓	๐	๐	๒,๐๐๐	๐
๕	ปลาอีสา	๑	๐	๐	๑๕๐,๐๐๐	๐
๖	กบ	๓	๐	๐	๓,๐๐๐	๒๐๐

ที่มา : ระบบฐานข้อมูลทะเบียนเกษตรกร กรมส่งเสริมการเกษตร เดือนมิถุนายน ๒๕๖๔

๖.๓ การปศุสัตว์

ลำดับที่	ชนิดสัตว์เลี้ยง	จำนวน ครัวเรือน	จำนวนสัตว์ (ตัว)	จำนวนรุ่นต่อปี (รุ่น)	ปริมาณการผลิต (ตัว)	ปริมาณการผลิต (กิโลกรัม)
๑	ไก่พื้นเมือง	๑๙	๘๗๕	๔๙	๐	๐
๒	สุกร	๕	๑,๔๖๖	๒๑	๐	๐
๓	เป็ดไข่	๖	๓๖๐	๘	๐	๐
๔	ไก่ชน	๕	๓๔๕	๑๕	๐	๐
๕	เป็ดเทศ	๕	๘๐	๓๕	๐	๐
๖	ไก่เนื้อ	๔	๕๙,๕๐๐	๑๖	๐	๐
๗	ไก่ไข่	๔	๑๕,๓๐๘	๘	๐	๐
๘	กระชิว	๔	๓๘	๐	๓๐	๐
๙	โคเนื้อ	๒	๙	๒	๐	๐
๑๐	หมูป่า	๓	๓๓	๒	๐	๐

ที่มา : ระบบฐานข้อมูลทะเบียนเกษตรกร กรมส่งเสริมการเกษตร เดือนมิถุนายน ๒๕๖๔

๖.๔ การบริการ

วัดแผนโบราณ จำนวน ๒ แห่ง

โรงแรม ๑ แห่ง

สถานีบริการแก๊ส LPG จำนวน ๑ แห่ง

ปั้มน้ำมันและก๊าซขนาดใหญ่ จำนวน ๒ แห่ง / ปั้มน้ำมันขนาดเล็ก จำนวน ๒ แห่ง

บริษัท...

บริษัทธุรกิจรถยนต์ / จักรยานยนต์ จำนวน ๓ แห่ง
กิจการบ้านเช่า จำนวน ๑๐๒ แห่ง

๖.๕ การท่องเที่ยว

ในเขตพื้นที่องค์การบริหารส่วนตำบลโคกแย้ ไม่มีแหล่งท่องเที่ยว แต่ได้ส่งเสริมการท่องเที่ยวให้เกิดขึ้นในพื้นที่ เช่น การจัดงานประเพณีต่างๆ และส่งเสริมกิจกรรมของวัด

๖.๖ อุตสาหกรรม

สำนักงานอุตสาหกรรมจังหวัด สระบุรี รายงานว่า พ.ศ. ๒๕๖๒ มีโรงงานอุตสาหกรรมประเภท ๒ และ ๓ ตั้งอยู่ในตำบลทั้งสิ้น ๕๓ โรง จำแนกได้ ดังนี้

- โรงงานสีข้าว ๑ แห่ง
- โรงงานผลิต เครื่องดื่มตลอดจนผลิตภัณฑ์ที่มีกาแฟเป็นส่วนผสม ๑ แห่ง
- โรงงานผลิตเครื่องสุขภัณฑ์จากพลาสติกและใยแก้ว ๑ แห่ง
- โรงงานผลิตผลิตภัณฑ์จากไม้ ๒ แห่ง โรงงานผลิตวงกบประตู หน้าต่าง ๒ แห่ง
- โรงงานผลิตสังไม้ ๑ แห่ง
- โรงงานผลิตกาวซีเมนต์ ๑ แห่ง
- โรงงานผลิตผลิตภัณฑ์พลาสติกและยาง ๑ แห่ง
- โรงงานผลิตเครื่องปั้นดินเผาชนิดเคลือบ ๒ แห่ง
- โรงงานผลิตเครื่องปั้นดินเผาชนิดเคลือบและไม่เคลือบ ๑ แห่ง
- โรงงานผลิตกระเบื้องเคลือบ ๑ แห่ง โรงงานผลิตเครื่องปั้นดินเผา ๑ แห่ง
- โรงงานบนดินเพื่อจำหน่าย ๑ แห่ง
- โรงงานผลิตกระเบื้องปูพื้นและบุผนัง ๒ แห่ง
- โรงงานผลิตกาวซีเมนต์ ๑ แห่ง
- โรงงานผลิตผงแม่เหล็ก ๑ แห่ง
- โรงงานผลิตตะแกรงเหล็ก ๑ แห่ง
- โรงงานกลึงเจาะ คว้าน โส เจียน โลหะทั่วไป ๕ แห่ง
- โรงงานผลิตกระแสไฟฟ้า ๑ แห่ง

ฯลฯ

๖.๗ การพาณิชย์และกลุ่มอาชีพ

องค์กร/กลุ่มอาชีพ

- กลุ่มวิสาหกิจชุมชนกลุ่มอาชีพแปรรูปเห็ดตำบลโคกแย้
- กลุ่มพรหมเช็ดเห็ด
- กลุ่มสานตระกร้าเชือกมัดฟาง
- กลุ่มทำดอกไม้จันทน์
- กลุ่มเกษตรกรทำนาโคกแย้

๖.๘ รายงาน...

๖.๘ แรงงาน

จากการสำรวจข้อมูลพื้นฐานพบว่า สภาพแรงงานและการจ้างงาน มีดังนี้
(ข้อมูล จปฐ. ระดับตำบล พ.ศ.๒๕๖๒)

- | | |
|---|----------|
| (๑) คนอายุ ๑๕ - ๕๙ ปี มีอาชีพและรายได้ | ๔,๐๖๕ คน |
| (๒) คนอายุ ๖๐ ปีขึ้นไป มีอาชีพและรายได้ | ๑,๓๑๗ คน |

๗. ศาสนา ประเพณี วัฒนธรรม

๗.๑ การนับถือศาสนา

ประชาชนในตำบลโคกไฉ่ จะนับถือศาสนาพุทธ โดยมีศาสนสถาน ๘ แห่ง ดังนี้

- (๑) วัดไทยงาม หมู่ที่ ๒
- (๒) วัดราษฎร์สามัคคี หมู่ที่ ๘
- (๓) วัดหนองสมัคร์ หมู่ที่ ๕
- (๔) วัดหนองผักชีเหนือ หมู่ที่ ๖
- (๖) วัดสนมลาว หมู่ที่ ๒
- (๗) วัดบ่อน้ำเค็ม หมู่ที่ ๓๔
- (๘) วัดหนองจอกน้อย หมู่ที่ ๓๕
- (๙) วัดเขาพนมยงค์
- (๑๐) วัดหนองจอกใหญ่

๗.๒ ประเพณีและงานประจำปี

- | | |
|--------------------------------|----------------------------|
| - ประเพณีวันขึ้นปีใหม่ | ประมาณเดือน มกราคม |
| - ประเพณีทำบุญกลางบ้าน | ประมาณเดือน พฤษภาคม |
| - ประเพณีวันสงกรานต์ | ประมาณเดือน เมษายน |
| - ประเพณีลอยกระทง | ประมาณเดือน พฤศจิกายน |
| - ประเพณีวันเข้าพรรษา ออกพรรษา | ประมาณเดือน กรกฎาคม ตุลาคม |

๗.๓ ภูมิปัญญาท้องถิ่น ภาษาถิ่น

ภาษาถิ่น ลาวพวน

๗.๔ OTOP สินค้าพื้นเมืองและของที่ระลึก

- ผลิตภัณฑ์แปรรูปเห็ด ๓ มอ
- พรหมเช็ดเท้า
- ตระกร้าเชือกมัดฟาง

๘. ทรัพยากร...

๙. ทรัพยากรธรรมชาติ

๙.๑ น้ำ

พื้นที่ของตำบลโคกแย้ ไม่ได้ตั้งอยู่ในเขตที่มีระบบชลประทาน แต่มีระบบประปาหมู่บ้าน และประปาส่วนภูมิภาคที่ใช้ในการอุปโภค - บริโภค มีสระน้ำที่เกษตรกรขุดขึ้นมา คลองไส้ไก่ คลองหนองพันอ้อม และอ่างเก็บน้ำเพื่อใช้ในการเกษตรได้

๙.๒ ป่าไม้ ลักษณะป่าและต้นไม้ ในเขตตำบลโคกแย้

จากข้อมูลแผนที่เขตป่าไม้ถาวรของกรมพัฒนาที่ดิน แผนที่เขตป่าสงวนแห่งชาติของกรมป่าไม้ และแผนที่เขตอุทยานแห่งชาติของกรมอุทยาน สัตว์ป่า และพันธุ์พืช และข้อมูลแผนที่ชั้นคุณภาพลุ่มน้ำ เพื่อแสดงพื้นที่ป่า ตามกฎหมาย พบว่าตำบลโคกแย้มีพื้นที่บางส่วนอยู่ในเขตอุทยานแห่งชาติน้ำตกสามหลั่น มีเนื้อที่ประมาณ ๒,๕๘๓ ไร่ หรือร้อยละ ๑๔.๐๘ ของพื้นที่ตำบล

จากข้อมูลแผนที่การใช้ที่ดินของกรมพัฒนาที่ดิน ๒๕๖๒ พบว่า ในเขตอุทยานแห่งชาติน้ำตกสามหลั่น มีสภาพเป็นป่าผลัดใบสมบูรณ์ มีเนื้อที่ประมาณ ๒,๒๐๐ ไร่ หรือร้อยละ ๑๑.๙๙ ของพื้นที่ตำบล และมีสภาพเป็นพื้นที่ป่าละเมาะ มีเนื้อที่ประมาณ ๓ ไร่ หรือร้อยละ ๐.๐๒ ของพื้นที่ตำบล

นอกจากนี้ยังมีสภาพเป็นป่าไม้ ซึ่งอยู่นอกเขตป่าไม้ตามกฎหมาย ดังนี้ มีสภาพเป็นป่าผลัดใบสมบูรณ์ มีเนื้อที่ประมาณ ๘ ไร่ หรือร้อยละ ๐.๐๔ ของพื้นที่ตำบล ป่าผลัดใบรอสภาพฟื้นฟู มีเนื้อที่ประมาณ ๖๘ ไร่ หรือร้อยละ ๐.๓๗ ของพื้นที่ตำบล และมีสภาพเป็นไม้ละเมาะ มีเนื้อที่ประมาณ ๔๖ ไร่ หรือร้อยละ ๐.๒๕ ของพื้นที่ตำบล

(หมายเหตุ : จากการวิเคราะห์แผนที่ภาคส่วน ๑:๕๐,๐๐๐ โดยวิธีซ้อนทับด้วยระบบสารสนเทศภูมิศาสตร์)

๙.๓ ภูเขา ในเขตพื้นที่องค์การบริหารส่วนตำบลโคกแย้

- เขาโปร่งนึ่ง

๙.๔ ทรัพยากรธรรมชาติที่สำคัญขององค์การบริหารส่วนตำบลโคกแย้

ในพื้นที่ขององค์การบริหารส่วนตำบลโคกแย้ส่วนมากเป็นพื้นที่สำหรับเพาะปลูกที่อยู่อาศัย ร้านค้า สถานประกอบการ ตามลำดับ และมีพื้นที่เพียงเล็กน้อยที่เป็นพื้นที่สาธารณะ ทรัพยากรธรรมชาติในพื้นที่ ได้แก่ ดิน น้ำ ต้นไม้ อากาศที่ไม่มีมลพิษ น้ำในการเกษตรก็ต้องรอดูฝน มีแหล่งน้ำใช้ในการเกษตรไม่เพียงพอ ปัญหาคือยังไม่สามารถหาแหล่งน้ำสำหรับการเกษตรได้เพิ่มขึ้น เพราะอยู่นอกเขตชลประทานและพื้นที่ส่วนมากเป็นของประชาชน เอกชน ปัญหาด้านขยะ เมื่อชุมชนแออัดขยะ ก็มากขึ้น การแก้ไขปัญหา องค์การบริหารส่วนตำบลโคกแย้ได้จัดทำโครงการเพื่อแก้ปัญหาให้กับประชาชนและเป็นไปตามความต้องการของประชาชน เช่น โครงการจัดหาดังขยะรองรับขยะให้ครอบคลุมทั้งพื้นที่ โครงการปลูกต้นไม้ในวันสำคัญต่างๆ ในพื้นที่ของตนเอง และที่สาธารณะ รวมทั้งปรับปรุงสภาพภูมิทัศน์ของเมืองให้ร่มรื่นสวยงาม ให้เป็นเมืองน่าอยู่ เป็นที่พักผ่อนหย่อนใจของประชาชน ฯลฯ

๙. อื่นๆ...

๙. อื่นๆ ด้านการคลัง

1. สถานะการคลัง

1.1 งบประมาณรายจ่ายทั่วไป

ในปีงบประมาณ พ.ศ.2563 ณ วันที่ 20 กรกฎาคม พ.ศ.2563 องค์การปกครองส่วนท้องถิ่นมีสถานะการเงิน ดังนี้

1.1.1 เงินฝากธนาคาร จำนวน 15,310,269.25 บาท

1.1.2 เงินสะสม จำนวน 4,487,342.85 บาท

1.1.3 เงินทุนสำรองเงินสะสม จำนวน 6,509,291.25 บาท

1.1.4 รายการที่ได้กัเงินไว้แบบก่อกหน้ผูกพันและยังมิได้เบิกจ่าย จำนวน 0 โครงการ รวม 0.00 บาท

1.1.5 รายการที่ได้กัเงินไว้โดยยังมิได้ก่อกหน้ผูกพัน จำนวน 7 โครงการ รวม 12,174.33 บาท

1.2 เงินกู้ยืมค้าง จำนวน 0.00 บาท

2. การบริหารงบประมาณ ในปีงบประมาณ 2563 ณ วันที่ 20 กรกฎาคม พ.ศ.2563

(1) รายรับจริง จำนวน 19,067,841.82 บาท ประกอบด้วย

หมวดภาษีอากร	จำนวน	5,504.00 บาท
หมวดค่าธรรมเนียม ค่าปรับ และใบอนุญาต	จำนวน	15,860.40 บาท
หมวดรายได้จากทรัพย์สิน	จำนวน	99,795.42 บาท
หมวดรายได้จากสาธารณูปโภคและการพาณิชย์	จำนวน	0.00 บาท
หมวดรายได้เบ็ดเตล็ด	จำนวน	835.00 บาท
หมวดรายได้จากทุน	จำนวน	0.00 บาท
หมวดภาษีจัดสรร	จำนวน	10,688,508.00 บาท
หมวดเงินอุดหนุนทั่วไป	จำนวน	8,257,339.00 บาท

(2) เงินอุดหนุนที่รัฐบาลให้โดยระบุวัตถุประสงค์ จำนวน 9,216.00 บาท

(๓) รายจ่ายจริง...

(3) รายจ่ายจริง จำนวน 14,762,174.14 บาท ประกอบด้วย

งบกลาง	จำนวน	4,319,953.60 บาท
งบบุคลากร	จำนวน	6,429,351.63 บาท
งบดำเนินงาน	จำนวน	2,369,765.90 บาท
งบลงทุน	จำนวน	885,480.00 บาท
งบรายจ่ายอื่น	จำนวน	0.00 บาท
งบเงินอุดหนุน	จำนวน	757,623.01 บาท

(4) รายจ่ายที่จ่ายจากเงินอุดหนุนที่รัฐบาลให้โดยระบุวัตถุประสงค์ จำนวน 9,216.00 บาท

(5) รายจ่ายที่จ่ายจากเงินสะสม จำนวน 1,804,500.00 บาท

(6) รายจ่ายที่จ่ายจากเงินทุนสำรองเงินสะสม จำนวน 0.00 บาท

(7) รายจ่ายที่จ่ายจากเงินกู้ จำนวน 0.00 บาท

ส่วนที่ ๒

ยุทธศาสตร์องค์กรปกครองส่วนท้องถิ่น

๑. ความสัมพันธ์ระหว่างแผนพัฒนาระดับมหภาค

๑.๑ แผนยุทธศาสตร์ชาติ ๒๐ ปี (พ.ศ.๒๕๖๑ - ๒๕๘๐)

โดยที่รัฐธรรมนูญแห่งราชอาณาจักรไทย มาตรา ๖๕ กำหนดให้รัฐพึงจัดให้มียุทธศาสตร์ชาติ เป็นเป้าหมายการพัฒนาประเทศอย่างยั่งยืน ตามหลักธรรมาภิบาลเพื่อใช้เป็นกรอบในการจัดทำแผนต่างๆ ให้ สอดคล้องและบูรณาการกันเพื่อให้เกิดเป็นพลังผลักดันร่วมกันไปสู่เป้าหมายดังกล่าว โดยให้เป็นไปตามที่ กำหนดในกฎหมายว่าด้วยการจัดทำยุทธศาสตร์ชาติ และต่อมาได้มีการตราพระราชบัญญัติการจัดทำ ยุทธศาสตร์ชาติ พ.ศ. ๒๕๖๐ มีผลบังคับใช้เมื่อวันที่ ๓ สิงหาคม ๒๕๖๐ โดยกำหนดให้มีการแต่งตั้ง คณะกรรมการยุทธศาสตร์ชาติ เพื่อรับผิดชอบในการจัดทำร่างยุทธศาสตร์ชาติ กำหนดวิธีการการมีส่วนร่วม ของประชาชนในการจัดทำร่างยุทธศาสตร์ชาติ ในการติดตาม การตรวจสอบ และการประเมินผล รวมทั้ง กำหนดมาตรการส่งเสริมและสนับสนุนให้ประชาชนทุกภาคส่วนดำเนินการให้สอดคล้องกับยุทธศาสตร์ชาติ

เพื่อให้เป็นไปตามที่กำหนดในพระราชบัญญัติการจัดทำ ยุทธศาสตร์ชาติ พ.ศ. ๒๕๖๐ คณะกรรมการยุทธศาสตร์ชาติได้แต่งตั้งคณะกรรมการจัดทำยุทธศาสตร์ชาติด้านต่างๆ รวม ๖ คณะ อันประกอบด้วย คณะกรรมการจัดทำยุทธศาสตร์ชาติด้านความมั่นคง คณะกรรมการจัดทำยุทธศาสตร์ชาติ ด้านการสร้างความสามารถในการแข่งขัน คณะกรรมการจัดทำยุทธศาสตร์ชาติด้านการพัฒนาและเสริมสร้าง ศักยภาพทรัพยากรมนุษย์ คณะกรรมการจัดทำยุทธศาสตร์ชาติด้านการสร้างโอกาสและความเสมอภาคทาง สังคม คณะกรรมการจัดทำยุทธศาสตร์ชาติด้านการสร้างการเติบโตบนคุณภาพชีวิตที่เป็นมิตรต่อสิ่งแวดล้อม และคณะกรรมการจัดทำยุทธศาสตร์ชาติด้านการปรับสมดุลและพัฒนาระบบการบริหารจัดการภาครัฐ เพื่อรับผิดชอบในการดำเนินการจัดทำร่างยุทธศาสตร์ชาติให้เป็นไปตามหลักเกณฑ์ วิธีการ และเงื่อนไข ที่กำหนด ตลอดจนได้จัดให้มีการรับฟังความคิดเห็นของประชาชนและหน่วยงานของรัฐที่เกี่ยวข้องอย่าง กว้างขวางเพื่อประกอบการพิจารณาจัดทำร่างยุทธศาสตร์ชาติตามที่กฎหมายกำหนดแล้ว

ยุทธศาสตร์...

ยุทธศาสตร์ชาติ ๒๐ ปี (พ.ศ. ๒๕๖๑-๒๕๘๐) เป็นยุทธศาสตร์ชาติฉบับแรกของประเทศไทย ตามรัฐธรรมนูญแห่งราชอาณาจักรไทย ซึ่งจะต้องนำไปสู่การปฏิบัติเพื่อให้ประเทศไทยบรรลุวิสัยทัศน์ “ประเทศไทยมีความมั่นคง มั่งคั่ง ยั่งยืน เป็นประเทศพัฒนาแล้ว ด้วยการพัฒนาตามหลักปรัชญาของเศรษฐกิจพอเพียง” ภายในช่วงเวลาดังกล่าว เพื่อความสุขของคนไทยทุกคน

สถานการณ์ แนวโน้ม วิสัยทัศน์ และเป้าหมายในการพัฒนาประเทศ

๑. บทนำ

การพัฒนาประเทศไทยนับตั้งแต่แผนพัฒนาเศรษฐกิจและสังคมแห่งชาติ ฉบับที่ ๑ เป็นต้นมา ได้ส่งผลให้ประเทศมีการพัฒนาในทุกมิติ ทั้งในด้านเศรษฐกิจที่ประเทศไทยได้รับการยกระดับเป็นประเทศในกลุ่มบนของกลุ่มประเทศระดับรายได้ปานกลาง ในด้านสังคมที่มีการพัฒนาคุณภาพชีวิตของประชาชนส่งผลให้ประเทศไทยหลุดพ้นจากการเป็นประเทศยากจน และในด้านสิ่งแวดล้อมที่ประเทศไทยมีข้อได้เปรียบในความหลากหลายเชิงนิเวศ อย่างไรก็ตาม ประเทศไทยยังมีความท้าทายต่อการพัฒนาที่สำคัญ อาทิ อัตราการขยายตัวทางเศรษฐกิจในปี ๒๕๖๐ ที่ร้อยละ ๓.๙ ถือว่าอยู่ในระดับต่ำกว่าศักยภาพ เมื่อเทียบกับร้อยละ ๖.๐ ต่อปีในช่วงเวลาเกือบ ๖ ทศวรรษที่ผ่านมา โดยมีสาเหตุหลักจากการชะลอตัวของการลงทุนภายในประเทศ และสถานการณ์เศรษฐกิจโลกที่ยังไม่ฟื้นตัวได้เต็มที่ โครงสร้างเศรษฐกิจไทยที่ยังไม่สามารถขับเคลื่อนด้วยนวัตกรรมได้อย่างเต็มประสิทธิภาพภาคบริการและภาคเกษตรมีผลผลิตการผลิตในระดับต่ำ ขาดการนำเทคโนโลยีเข้ามาเพิ่มประสิทธิภาพในการผลิต ประกอบกับแรงงานไทยยังมีปัญหาเรื่องคุณภาพและสมรรถนะที่ไม่สอดคล้องกับความต้องการในการขับเคลื่อนการพัฒนาของประเทศ

นอกจากนั้น ศักยภาพและคุณภาพของประชากรไทยทุกช่วงวัยยังคงเป็นปัจจัยท้าทายสำคัญต่อการพัฒนาประเทศ แม้ว่าการเข้าถึงระบบบริการสาธารณะ การศึกษา บริการสาธารณสุข โครงสร้างพื้นฐานต่างๆ และการคุ้มครองทางสังคมอื่น ๆ ของคนไทยมีความครอบคลุมเพิ่มมากขึ้น แต่ยังคงมีปัญหาเรื่องคุณภาพการให้บริการที่มีมาตรฐานแตกต่างกันระหว่างพื้นที่ ซึ่งเป็นหนึ่งในสาเหตุหลักที่ทำให้ประเทศไทยยังคงมีปัญหาคอขวดความเหลื่อมล้ำในหลายมิติ ขณะที่ปัญหาด้านความยากจนยังคงเป็นประเด็นท้าทายในการยกระดับการพัฒนาประเทศให้ประชาชนมีรายได้สูงขึ้นและแก้ปัญหาความเหลื่อมล้ำอย่างยั่งยืน ขณะเดียวกันการวางกลยุทธ์ระยะยาวในการฟื้นฟู การใช้ และการรักษาทรัพยากรอย่างบูรณาการเพื่อการพัฒนาประเทศที่ผ่านมายังขาดความชัดเจน ส่งผลให้ทรัพยากรธรรมชาติและสิ่งแวดล้อมของประเทศยังมีปัญหาการใช้อย่างสิ้นเปลืองและเสื่อมโทรมลงอย่างรวดเร็ว

ทั้งนี้ ปัญหาดังกล่าวข้างต้นมีสาเหตุส่วนหนึ่งมาจากประสิทธิภาพการบริหารจัดการภาครัฐ การพัฒนาประเทศขาดความต่อเนื่องและความยืดหยุ่นในการตอบสนองต่อความต้องการและปัญหาของประชาชน ขณะที่ความมั่นคงภายในประเทศยังมีหลายประเด็นที่ต้องเสริมสร้างให้เกิดความเข้มแข็ง ลดความขัดแย้งทางความคิดและอุดมการณ์ที่มีรากฐานมาจากความเหลื่อมล้ำ ความไม่เสมอภาค การขาดความเชื่อมั่นในกระบวนการยุติธรรม และปัญหาการขาดเสถียรภาพทางการเมืองตลอดจนส่งเสริมคนในชาติให้ยึดมั่นสถาบันหลักเป็นศูนย์รวมจิตใจให้เกิดความรักและความสามัคคี

ในขณะเดียวกัน...

แผนพัฒนาที่องกัน (พ.ศ. ๒๕๖๖ - ๒๕๗๐)

องค์การบริหารส่วนตำบลโกนเก้ อำเภอนองแคว จังหวัดสระบุรี

ในขณะที่เดียวกัน การเปลี่ยนแปลงโครงสร้างประชากรที่มีสัดส่วนประชากรวัยแรงงานและวัยเด็ก ที่ลดลงและประชากรสูงอายุที่เพิ่มขึ้นอย่างต่อเนื่อง จะเป็นปัจจัยเสี่ยงสำคัญที่จะทำให้การพัฒนาประเทศในมิติต่าง ๆ มีความท้าทายมากขึ้น ทั้งในส่วนของเสถียรภาพทางการเงินการคลังของประเทศในการจัดสวัสดิการเพื่อดูแลผู้สูงอายุที่เพิ่มสูงขึ้น การลงทุนและการออม การเจริญเติบโตทางเศรษฐกิจของประเทศ ความมั่นคงทางสังคม การบริหารจัดการทรัพยากรธรรมชาติอย่างยั่งยืนซึ่งจะเป็นประเด็นท้าทายต่อการขับเคลื่อนประเทศไปสู่การเป็นประเทศพัฒนาแล้ว

๒. ปัจจัยและแนวโน้มที่คาดว่าจะส่งผลต่อการพัฒนาประเทศ

แม้ว่าประเทศไทยจะมีตำแหน่งที่ตั้งที่สามารถเป็นศูนย์กลางในการเชื่อมโยงในภูมิภาคและเป็นประตูสู่เอเชีย แต่การที่มีอาณาเขตติดกับประเทศเพื่อนบ้านหลายประเทศ ทำให้ปัญหาด้านเขตแดนกับประเทศเพื่อนบ้านยังคงเป็นความท้าทายด้านความมั่นคงในอนาคต นอกจากนี้ ประเทศไทยยังคงต้องให้ความสำคัญกับปัญหาด้านความมั่นคงอื่น ๆ ที่มีความซับซ้อน ละเอียดยิ่งขึ้น และมีความเชื่อมโยงกันหลายมิติ ที่อาจเป็นประเด็นท้าทายต่อการสร้างบรรยากาศความไว้วางใจระหว่างรัฐกับประชาชนและระหว่างประชาชนกับประชาชน ซึ่งรวมถึงการสร้างความสัมพันธ์ของคนในชาติที่จะนำไปสู่การแก้ปัญหาความขัดแย้งระหว่างกลุ่มประชากรไทยที่มีแนวคิดและความเชื่อที่แตกต่างกันอย่างยั่งยืนนอกจากนี้ การขยายอิทธิพลและการเพิ่มบทบาทของประเทมหาอำนาจ ที่อาจก่อให้เกิดการเปลี่ยนแปลงไปสู่ระบบหลายขั้วอำนาจ หรือเกิดการย้ายขั้วอำนาจทางเศรษฐกิจ ซึ่งอาจส่งผลกระทบต่อเสถียรภาพทางเศรษฐกิจของประเทศในอนาคต ขณะที่องค์กรที่ไม่ใช่รัฐ อาทิ องค์กรระหว่างประเทศ และบริษัทข้ามชาติ จะมีบทบาทมากขึ้นในการกำหนดกฎ ระเบียบทิศทางความสัมพันธ์และมาตรฐานสากลต่างๆ ทั้งในด้านความมั่นคง และเศรษฐกิจ รวมทั้งการรวมกลุ่มเศรษฐกิจและการเปิดเสรีในภูมิภาคที่นำไปสู่ความเชื่อมโยงในทุกระบบ อาจก่อให้เกิดความเสี่ยงด้านอาชญากรรมข้ามชาติและเศรษฐกิจนอกระบบ รวมทั้งปัญหายาเสพติด การค้ายมนุษย์ และการลักลอบเข้าเมือง

ในทางกลับกัน ความเปลี่ยนแปลงจากโลกาภิวัตน์และความก้าวหน้าทางวิทยาศาสตร์และเทคโนโลยีที่ได้รับการพัฒนาอย่างก้าวกระโดดจะก่อให้เกิดนวัตกรรมอย่างพลิกผัน อาทิ เทคโนโลยีปัญญาประดิษฐ์ อินเทอร์เน็ตในทุกสิ่ง การวิเคราะห์ข้อมูลขนาดใหญ่ หุ่นยนต์และโดรน เทคโนโลยีพันธุกรรมสมัยใหม่ และเทคโนโลยีทางการเงิน ซึ่งตัวอย่างแนวโน้มการพัฒนาเทคโนโลยีอย่างก้าวกระโดดเหล่านี้ คาดว่า จะเป็นปัจจัยสนับสนุนหลักที่ช่วยทำให้เศรษฐกิจโลกและเศรษฐกิจไทยมีแนวโน้มที่จะกลับมาขยายตัวได้เข้มแข็งขึ้น แนวโน้มสำคัญที่จำเป็นต้องมีการติดตามอย่างใกล้ชิด อาทิ การรวมกลุ่มทางการค้าและการลงทุนที่จะมีความหลากหลายเพิ่มมากขึ้น การแข่งขันที่คาดว่าจะรุนแรงขึ้นในการเพิ่มผลิตภาพและสร้างความหลากหลายของสินค้าและบริการที่ตอบโจทย์รูปแบบชีวิตใหม่ๆ

นอกจากนั้น...

นอกจากนั้น ประเทศไทยคาดว่าจะเข้าสู่การเป็นสังคมสูงวัยระดับสุดยอดในปี ๒๕๗๔ จะก่อให้เกิดโอกาสใหม่ๆ ในการตอบสนองความต้องการของกลุ่มผู้บริโภคนสูงวัยที่จะมีสัดส่วนเพิ่มขึ้นอย่างต่อเนื่อง รวมทั้งการคาดการณ์ว่าครอบครัวไทยจะมีขนาดเล็กลงและมีรูปแบบที่หลากหลายมากขึ้นประชากรในประเทศไทยจะมีช่วงอายุที่แตกต่างกันและจะมีกลุ่มคนช่วงอายุใหม่ๆ เพิ่มขึ้น ซึ่งจะส่งผลต่อทัศนคติและพฤติกรรมที่แตกต่างกัน ดังนั้น การเตรียมความพร้อมของประชากรให้มีคุณภาพและการนำเทคโนโลยีที่เหมาะสมมาใช้ในการผลิตและการบริการของประเทศจะเป็นความท้าทายสำคัญในระยะต่อไป

ในขณะเดียวกัน โครงสร้างประชากรที่เข้าสู่สังคมสูงวัย อาจทำให้เกิดความต้องการแรงงานต่างชาติเพิ่มมากขึ้นเพื่อทดแทนจำนวนแรงงานไทยที่ลดลง ซึ่งปัจจัยด้านการเปิดเสรีในภูมิภาคและความก้าวหน้าของการพัฒนาระบบคมนาคมขนส่งในภูมิภาคจะทำให้การเคลื่อนย้ายแรงงานและการย้ายถิ่นมีความสะดวกมากขึ้น และเป็นปัจจัยสำคัญที่จะทำให้เกิดการเคลื่อนย้ายประชากรเข้าออกประเทศเพิ่มมากขึ้น โดยเฉพาะในกลุ่มประชากรที่มีศักยภาพซึ่งมีแนวโน้มในการเคลื่อนย้ายไปเรียนหรือทำงานในทั่วทุกมุมโลกสูงขึ้น ทั้งนี้ การย้ายถิ่นส่วนใหญ่มีวัตถุประสงค์เพื่อแสวงหาโอกาสทางเศรษฐกิจที่ดีขึ้น จึงอาจจะเป็นไปได้ที่ประเทศไทยจะยังคงเป็นประเทศผู้รับของประชากรจากประเทศเพื่อนบ้านขณะที่ประชากรไทยโดยเฉพาะแรงงานทักษะอาจมีแรงจูงใจในการย้ายถิ่นไปยังประเทศที่มีระดับการพัฒนาที่ต่ำกว่า อาจทำให้การแย่งชิงแรงงานมีความรุนแรงมากขึ้น ซึ่งจะยิ่งทำให้เกิดความเสี่ยงต่อการเจริญเติบโตทางเศรษฐกิจและการเปลี่ยนแปลงของบริบทสังคมไทย

นอกจากนี้ ผลกระทบจากการเปลี่ยนแปลงสภาพภูมิอากาศคาดว่าจะมีความรุนแรงมากขึ้นทั้งในเชิงความผันผวน ความถี่ และขอบเขตที่กว้างขวางมากขึ้น ซึ่งจะสร้างความเสียหายต่อชีวิตและทรัพย์สิน ระบบโครงสร้างพื้นฐานที่จำเป็น ตลอดจนระบบผลิตทางการเกษตรที่สัมพันธ์ต่อเนื่องกับความมั่นคงด้านอาหารและน้ำ ขณะที่ระบบนิเวศต่างๆ มีแนวโน้มเสื่อมโทรมลง และมีความเป็นไปได้ค่อนข้างสูงในการสูญเสียความสามารถในการรองรับความต้องการของมนุษย์ได้อย่างมีประสิทธิภาพอย่างไรก็ดี ระดับความรุนแรงของผลกระทบอันเกิดจากการเปลี่ยนแปลงภูมิอากาศโลกและความเสื่อมโทรมของระบบนิเวศต่าง ๆ ดังกล่าวที่แต่ละประเทศจะต้องเผชิญจะมีความแตกต่างกัน ทำให้การเป็นสังคมสีเขียวการรักษาและบริหารจัดการทรัพยากรธรรมชาติและสิ่งแวดล้อมอย่างบูรณาการจะได้รับความสำคัญและความสนใจจากนานาประเทศรวมทั้งประเทศไทยเพิ่มมากขึ้น พลังงานทดแทนและพลังงานทางเลือกรวมถึงการสร้างสมดุลความมั่นคงด้านพลังงานและอาหารมีแนวโน้มที่จะมีความสำคัญเพิ่มมากขึ้นกฎระเบียบและข้อตกลงด้านสิ่งแวดล้อมจะมีความเข้มข้นและเข้มงวดขึ้น โดยกรอบการพัฒนาตามข้อตกลงระหว่างประเทศต่างๆ ที่สำคัญ เช่น เป้าหมายการพัฒนาที่ยั่งยืน และบันทึกความตกลงปารีสจะได้รับนำไปปฏิบัติอย่างจริงจังมากยิ่งขึ้น

แนวโน้ม...

แนวโน้มเหล่านี้จะก่อให้เกิดความท้าทายต่อการพัฒนาประเทศในหลายมิติ ทั้งในส่วนของการทำงานและอาชีพ สาขาการผลิตและบริการใหม่ๆ ความมั่นคงของประเทศอันเกิดจากภัยคุกคามและความเสี่ยงด้านอื่นๆ ที่ซับซ้อนขึ้น อาชญากรรมไซเบอร์ รูปแบบการก่อสงครามที่ใช้เทคโนโลยีเป็นเครื่องมือ การเคลื่อนย้ายอย่างเสรีและรวดเร็วของผู้คน เงินทุน ข้อมูลข่าวสาร องค์ความรู้ เทคโนโลยีและสินค้าและบริการ การปรับตัวต่อการเปลี่ยนแปลงสภาพภูมิอากาศที่รวดเร็วและคาดการณ์ได้ยากการเกิดขึ้นของโรคระบาด และโรคอุบัติใหม่ที่จะส่งผลให้การเฝ้าระวังด้านการสาธารณสุขในประเทศมีความสำคัญมากขึ้น อาจนำไปสู่ปัญหาความเหลื่อมล้ำที่ทวีความรุนแรงมากขึ้นได้ หากไม่มีมาตรการที่มีประสิทธิภาพในการป้องกันและรองรับผลกระทบต่างๆ ที่คาดว่าจะเกิดขึ้น ซึ่งรวมถึงการเตรียมความพร้อมเพื่อรองรับการเปลี่ยนแปลงทางเทคโนโลยี และนวัตกรรมแบบพลิกผันที่จะเกิดขึ้นอย่างรวดเร็วโดยเฉพาะอย่างยิ่งหากการเข้าถึงเทคโนโลยี โครงสร้างพื้นฐาน และองค์ความรู้สมัยใหม่มีระดับความแตกต่างกันระหว่างกลุ่มประชากรต่างๆ โดยการเปลี่ยนแปลงทางเทคโนโลยีและนวัตกรรมดังกล่าวจะส่งผลต่อทั้งการจ้างงานและอาชีพที่จะมีรูปแบบและลักษณะงานที่เปลี่ยนไป มีความต้องการแรงงานที่มีสมรรถนะสูงเพิ่มมากขึ้น หลายอาชีพอาจหายไปจากตลาดงานในปัจจุบัน และบางอาชีพจะถูกทดแทนด้วยระบบอัตโนมัติโดยเฉพาะอาชีพที่ต้องการทักษะระดับต่ำ ก่อให้เกิดความเสี่ยงต่อความมั่นคงและคุณภาพชีวิตของประชาชนที่ปรับตัวไม่ทันหรือขาดความรู้และทักษะที่ทันกับยุคสมัยที่เปลี่ยนแปลงไปกระแสโลกาภิวัตน์ที่จะทำให้เกิดการพัฒนาขยายความเป็นเมือง วิถีชีวิตที่เปลี่ยนไปอย่างรวดเร็ว รวมทั้งการเปลี่ยนแปลงทางสภาพภูมิอากาศที่อาจจะมีผลกระทบรุนแรงมากขึ้น ซึ่งปัจจัยทั้งหมดดังกล่าวจะส่งผลให้ปัญหาความยากจนและความเหลื่อมล้ำของประเทศมีความซับซ้อนมากยิ่งขึ้น

จากปัจจัยและแนวโน้มที่คาดว่าจะส่งผลต่อการขับเคลื่อนการพัฒนาประเทศในมิติต่างๆข้างต้น เห็นได้ว่าบริบทและสภาพแวดล้อมทั้งภายในและภายนอกประเทศมีแนวโน้มที่จะเปลี่ยนแปลงอย่างรวดเร็ว มีพลวัตสูง และมีความซับซ้อนหลากหลายมิติ ซึ่งจะส่งผลต่ออนาคตการพัฒนาประเทศอย่างมาก ดังนั้น การพัฒนาประเทศจึงจำเป็นต้องมียุทธศาสตร์การพัฒนาที่ครอบคลุมทุกมิติและทุกด้าน การพัฒนาที่เกี่ยวข้องมีความร่วมมือในลักษณะประชารัฐจากภาคส่วนต่างๆ ในรูปแบบของหุ้นส่วนการพัฒนาที่เป็นการดำเนินงานอย่างบูรณาการ เนื่องจากทุกมิติการพัฒนามีความเกี่ยวข้องซึ่งกันและกัน โดยประเทศไทยจำเป็นต้องมีทรัพยากรมนุษย์ที่มีคุณภาพ มีความรู้ สมรรถนะ และทักษะที่สอดคล้องกับการเปลี่ยนแปลงต่างๆ สามารถรู้เท่าทันและปรับตัวให้สามารถดำเนินชีวิตได้อย่างมีความสุข มีอาชีพที่มั่นคง สร้างรายได้ ท่ามกลางความเปลี่ยนแปลงกฎเกณฑ์และกติกาใหม่ๆ และมาตรฐานที่สูงขึ้น โดยเฉพาะในโลกที่มีการเปลี่ยนแปลงอย่างรวดเร็วซึ่งจำเป็นต้องมีการพัฒนาระบบและปัจจัยส่งเสริมต่าง ๆ ที่เกี่ยวข้องไปพร้อมกัน ทั้งในส่วนของระบบการเรียนการสอน และการพัฒนาทักษะฝีมือที่สอดคล้องกันกับการพัฒนาของคนในแต่ละช่วงวัย ระบบบริการสาธารณะ โครงสร้างพื้นฐาน รวมทั้งการให้ความสำคัญกับการส่งเสริมเทคโนโลยีและนวัตกรรม เพื่อให้ประเทศไทยสามารถยกระดับเป็นเจ้าของเทคโนโลยีและนวัตกรรมก้าวทันโลก จากการทำยอดการพัฒนาบนพื้นฐาน

นโยบาย...

แผนพัฒนาท้องถิ่น (พ.ศ. ๒๕๖๖ - ๒๕๗๐)

องค์การบริหารส่วนตำบลโกนแก้ง อำเภอนองแคว จังหวัดสระบุรี

นโยบายไทยแลนด์ ๔.๐ ส่งผลให้เกิดการสร้างห่วงโซ่มูลค่าทางเศรษฐกิจในทั้งภาคอุตสาหกรรม ภาคเกษตร และภาคบริการ กระจายผลประโยชน์จากการพัฒนา ลดปัญหาความเหลื่อมล้ำ และนำไปสู่การเสริมสร้างคุณภาพชีวิตของประชาชนทุกภาคส่วน

นอกจากนี้ ประเทศไทยต้องให้ความสำคัญกับการสร้างสมดุลความมั่นคงด้านพลังงานและอาหาร การรักษาไว้ซึ่งความหลากหลายเชิงนิเวศ การส่งเสริมการดำเนินชีวิตและธุรกิจ และการพัฒนาและขยายความเป็นเมืองที่เติบโตอย่างต่อเนื่องที่เป็นมิตรต่อสิ่งแวดล้อม พร้อมกับการมีข้อกำหนดของรูปแบบและกฎเกณฑ์ที่เกี่ยวข้องกับลักษณะการใช้พื้นที่ที่ชัดเจน ขณะที่การพัฒนาโครงสร้างพื้นฐานและระบบโลจิสติกส์ กฎหมาย ระบบภาษีต้องมีกลยุทธ์การพัฒนาที่สามารถอำนวยความสะดวกและส่งเสริมให้ประเทศมีศักยภาพการแข่งขันที่สูงขึ้น และสามารถใช้จุดแข็งในเรื่องตำแหน่งที่ตั้งทางภูมิศาสตร์ของประเทศให้เกิดประโยชน์ต่อการพัฒนาประเทศมากขึ้น รวมทั้งให้ความสำคัญของการรวมกลุ่มความร่วมมือกับนานาประเทศในระดับภูมิภาคและระดับโลก เพื่อกระชับและสร้างสัมพันธ์ไมตรี เสริมสร้างความสัมพันธ์ทางการทูต ซึ่งจะก่อให้เกิดการสร้างพลังทางเศรษฐกิจและรักษาความมั่นคงของประเทศ โดยจำเป็นต้องสร้างความพร้อมในการที่จะยกระดับมาตรฐานและมีการปฏิบัติให้เป็นไปตามระเบียบกติกาสากลในด้านต่างๆ ขณะเดียวกันประเทศไทยจำเป็นต้องเร่งให้มีการปฏิรูประบบราชการและการเมืองเพื่อให้เกิดการบริหารราชการที่ดีและมีเสถียรภาพทางการเมือง มีการส่งเสริมคนในชาติให้อึดมั่นสถาบันหลักเป็นศูนย์กลางร่วมจิตใจเพื่อให้เกิดความรักความสามัคคี และลดความขัดแย้งภายในประเทศ โดยที่นโยบายการพัฒนาต่างๆ จำเป็นต้องคำนึงถึงความสอดคล้องกับโครงสร้างและลักษณะพฤติกรรมของประชากรที่อาจจะมีความแตกต่างจากปัจจุบันมากขึ้น

ดังนั้น ภายใต้เงื่อนไขโครงสร้างประชากร โครงสร้างเศรษฐกิจ สภาพสังคม สภาพภูมิอากาศ สิ่งแวดล้อม และปัจจัยการพัฒนาต่างๆ ที่เกี่ยวข้อง ส่งผลให้ประเทศไทยจำเป็นต้องมีการวางแผนการพัฒนาที่รอบคอบและครอบคลุม อย่างไรก็ตาม หลายประเด็นพัฒนาเป็นเรื่องที่ต้องใช้ระยะเวลาในการดำเนินงาน เพื่อให้เกิดการปรับตัวซึ่งจะต้องหยั่งรากลึกลงไปถึงการเปลี่ยนแปลงในเชิงโครงสร้างการขับเคลื่อนการพัฒนาให้ประเทศเจริญก้าวหน้าไปในอนาคตจึงจำเป็นต้องกำหนดวิสัยทัศน์ในระยะยาวที่ต้องบรรลุ พร้อมทั้งแนวยุทธศาสตร์หลักในด้านต่างๆ เพื่อเป็นกรอบในการขับเคลื่อนการพัฒนาอย่างบูรณาการบนพื้นฐานประชาธิปไตย ยุทธศาสตร์หลักจุดแข็งและจุดเด่นของประเทศ และปรับปรุงแก้ไขจุดอ่อนและจุดด้อยต่าง ๆ อย่างเป็นระบบ โดยยุทธศาสตร์ชาติจะเป็นเป้าหมายใหญ่ในการขับเคลื่อนประเทศ และถ่ายทอดไปสู่แผนในระดับอื่น ๆ เพื่อนำไปสู่การปฏิบัติทั้งในระดับยุทธศาสตร์ ภารกิจและพื้นที่ ซึ่งรวมถึงพื้นที่พิเศษต่างๆ อาทิ เขตเศรษฐกิจพิเศษ ชายแดน เขตพัฒนาพิเศษภาคตะวันออกเพื่อให้เกิดการพัฒนาประเทศสามารถดำเนินการได้อย่างมั่นคง มั่งคั่ง และยั่งยืน

๓. วิสัยทัศน์...

๓. วิสัยทัศน์ประเทศไทย

“ประเทศไทยมีความมั่นคง มั่งคั่ง ยั่งยืน เป็นประเทศพัฒนาแล้ว ด้วยการพัฒนาตามหลักปรัชญาของเศรษฐกิจพอเพียง” หรือเป็นคติพจน์ประจำชาติว่า “มั่นคง มั่งคั่ง ยั่งยืน” เพื่อสนองตอบต่อผลประโยชน์แห่งชาติ อันได้แก่ การมีเอกราช อธิปไตย การดำรงอยู่อย่างมั่นคง และยั่งยืนของสถาบันหลักของชาติและประชาชนจากภัยคุกคามทุกรูปแบบ การอยู่ร่วมกันในชาติอย่างสันติสุขเป็นปึกแผ่น มีความมั่นคงทางสังคมท่ามกลางพหุสังคมและการมีเกียรติและศักดิ์ศรีของความเป็นมนุษย์ความเจริญเติบโตของชาติ ความเป็นธรรมและความอยู่ดีมีสุขของประชาชน ความยั่งยืนของฐานทรัพยากรธรรมชาติสิ่งแวดล้อม ความมั่นคงทางพลังงานและอาหาร ความสามารถในการรักษาผลประโยชน์ของชาติภายใต้การเปลี่ยนแปลงของสภาวะแวดล้อมระหว่างประเทศ และการอยู่ร่วมกันอย่างสันติประสานสอดคล้องกันด้านความมั่นคงในประชาคมอาเซียนและประชาคมโลกอย่างมีเกียรติและศักดิ์ศรี

ความมั่นคง หมายถึง การมีความมั่นคงปลอดภัยจากภัยและการเปลี่ยนแปลงทั้งภายในประเทศและภายนอกประเทศในทุกระดับ ทั้งระดับประเทศ สังคม ชุมชน ครัวเรือน และปัจเจกบุคคล และมีความมั่นคงในทุกมิติ ทั้งมิติทางการทหาร เศรษฐกิจ สังคม สิ่งแวดล้อม และการเมือง เช่น ประเทศมีความมั่นคงในเอกราชและอธิปไตย มีการปกครองระบอบประชาธิปไตยที่มีพระมหากษัตริย์ทรงเป็นประมุข สถาบันชาติ ศาสนา พระมหากษัตริย์มีความเข้มแข็งเป็นศูนย์กลางและเป็นที่ยึดเหนี่ยวจิตใจของประชาชน มีระบบการเมืองที่มั่นคงเป็นกลไกที่นำไปสู่การบริหารประเทศที่ต่อเนื่องและโปร่งใสตามหลักธรรมาภิบาล สังคมมีความปรองดองและความสามัคคี สามารถผนึกกำลังเพื่อพัฒนาประเทศ ชุมชนมีความเข้มแข็ง ครอบครัวมีความอบอุ่น ประชาชนมีความมั่นคงในชีวิต มีงานและรายได้ที่มั่นคงพอเพียงกับการดำรงชีวิต มีการออมสำหรับวัยเกษียณ ความมั่นคงของอาหาร พลังงาน และน้ำ มีที่อยู่อาศัยและความปลอดภัยในชีวิตทรัพย์สิน

ความมั่งคั่ง หมายถึง ประเทศไทยมีการขยายตัวของเศรษฐกิจอย่างต่อเนื่องและมีความยั่งยืนจนเข้าสู่กลุ่มประเทศรายได้สูง ความเหลื่อมล้ำของการพัฒนาลดลง ประชากรมีความอยู่ดีมีสุขได้รับผลประโยชน์จากการพัฒนาอย่างเท่าเทียมกันมากขึ้น และมีการพัฒนาอย่างทั่วถึงทุกภาคส่วนมีคุณภาพชีวิตตามมาตรฐานขององค์การสหประชาชาติ ไม่มีประชาชนที่อยู่ในภาวะความยากจนเศรษฐกิจในประเทศมีความเข้มแข็ง ขณะเดียวกันต้องมีความสามารถในการแข่งขันกับประเทศต่างๆทั้งในตลาดโลกและตลาดภายในประเทศเพื่อให้สามารถสร้างรายได้ทั้งจากภายในและภายนอกประเทศตลอดจนมีการสร้างฐานเศรษฐกิจและสังคมแห่งอนาคตเพื่อให้อัดรับกับบริบทการพัฒนาที่เปลี่ยนแปลงไป และประเทศไทยมีบทบาทที่สำคัญในเวทีโลก และมีความสัมพันธ์ทางเศรษฐกิจและการค้าอย่างแน่นแฟ้นกับประเทศในภูมิภาคเอเชีย เป็นจุดสำคัญของการเชื่อมโยงในภูมิภาค ทั้งการคมนาคมขนส่ง การผลิต การค้า การลงทุน และการทำธุรกิจ เพื่อให้เป็นพลังในการพัฒนา นอกจากนี้ยังมีความสมบูรณ์ในทุนที่จะสามารถสร้างการพัฒนาต่อเนื่องไปได้ ได้แก่ ทุนมนุษย์ ทุนทางปัญญาทุนทางการเงิน ทุนที่เป็นเครื่องมือเครื่องจักร ทุนทางสังคม และทุนทรัพยากรธรรมชาติและสิ่งแวดล้อม

ความยั่งยืน...

แผนพัฒนาท้องถิ่น (พ.ศ. ๒๕๖๖ - ๒๕๗๐)

องค์การบริหารส่วนตำบลโกนเก้ อำเภอนองแคะ จังหวัดสระบุรี

ความยั่งยืน หมายถึง การพัฒนาที่สามารถสร้างความเจริญ รายได้ และคุณภาพชีวิตของประชาชนให้เพิ่มขึ้นอย่างต่อเนื่อง ซึ่งเป็นการเจริญเติบโตของเศรษฐกิจที่อยู่บนหลักการใช้ การรักษาและการฟื้นฟูฐานทรัพยากรธรรมชาติอย่างยั่งยืน ไม่ใช่ทรัพยากรธรรมชาติจนเกินพอดี ไม่สร้างมลภาวะต่อสิ่งแวดล้อม จนเกินความสามารถในการรองรับและเยียวยาของระบบนิเวศ การผลิตและการบริโภคเป็นมิตรกับสิ่งแวดล้อม และสอดคล้องกับเป้าหมายการพัฒนาที่ยั่งยืน ทรัพยากรธรรมชาติมีความอุดมสมบูรณ์มากขึ้นและสิ่งแวดล้อมมีคุณภาพดีขึ้น คนมีความรับผิดชอบต่อสังคม มีความเอื้ออาทร เสียสละเพื่อผลประโยชน์ส่วนรวม รัฐบาลมีนโยบายที่มุ่งประโยชน์ส่วนรวมอย่างยั่งยืนและให้ความสำคัญกับการมีส่วนร่วมของประชาชน และทุกภาคส่วนในสังคมยึดถือและปฏิบัติตามหลักปรัชญาของเศรษฐกิจพอเพียงเพื่อการพัฒนาอย่างสมดุล มีเสถียรภาพ และยั่งยืน

โดยมีเป้าหมายการพัฒนาประเทศ คือ **“ประเทศชาติมั่นคง ประชาชนมีความสุข เศรษฐกิจพัฒนาอย่างต่อเนื่อง สังคมเป็นธรรม ฐานทรัพยากรธรรมชาติยั่งยืน”** โดยยกระดับศักยภาพของประเทศในหลากหลายมิติ พัฒนาคนในทุกมิติและในทุกช่วงวัยให้เป็นคนดี เก่ง และมีคุณภาพ สร้างโอกาสและความเสมอภาคทางสังคม สร้างการเติบโตบนคุณภาพชีวิตที่เป็นมิตรกับสิ่งแวดล้อม และมีภาครัฐของประชาชนเพื่อประชาชนและประโยชน์ส่วนรวม โดยการประเมินผลการพัฒนาตามยุทธศาสตร์ชาติ ประกอบด้วย

- ๑) ความอยู่ดีมีสุขของคนไทยและสังคมไทย
- ๒)ขีดความสามารถในการแข่งขัน การพัฒนาเศรษฐกิจ และการกระจายรายได้
- ๓) การพัฒนาทรัพยากรมนุษย์ของประเทศ
- ๔) ความเท่าเทียมและความเสมอภาคของสังคม
- ๕) ความหลากหลายทางชีวภาพ คุณภาพสิ่งแวดล้อม และความยั่งยืนของ

ทรัพยากรธรรมชาติ

- ๖) ประสิทธิภาพการบริหารจัดการและการเข้าถึงการให้บริการของภาครัฐ

๔. ประเด็นยุทธศาสตร์ชาติ

๔.๑ ยุทธศาสตร์ชาติด้านความมั่นคง

- (๑) การรักษาความสงบภายในประเทศ
- (๒) การป้องกันและแก้ไขปัญหาที่มีผลกระทบต่อความมั่นคง
- (๓) การพัฒนาศักยภาพของประเทศให้พร้อมเผชิญภัยคุกคามที่กระทบต่อความมั่นคงของชาติ
- (๔) การบูรณาการความร่วมมือด้านความมั่นคงกับอาเซียนและนานาชาติ รวมถึงองค์การภาครัฐและที่มิใช่ภาครัฐ
- (๕) การพัฒนาโลกการบริหารจัดการความมั่นคงแบบองค์รวม

๔.๒ ยุทธศาสตร์...

แผนพัฒนาท้องถิ่น (พ.ศ. ๒๕๖๖ - ๒๕๗๐)

องค์การบริหารส่วนตำบลโกนแก้ง อำเภอนองแคว จังหวัดสระบุรี

๔.๒ ยุทธศาสตร์ชาติด้านการสร้างความสามารถในการแข่งขัน

- (๑) การเกษตรสร้างมูลค่า
- (๒) อุตสาหกรรมและบริการแห่งอนาคต
- (๓) สร้างความหลากหลายด้านการท่องเที่ยว
- ๔.๔ โครงสร้างพื้นฐาน เชื่อมไทย เชื่อมโลก
- (๕) พัฒนาเศรษฐกิจบนพื้นฐานผู้ประกอบการยุคใหม่

๔.๓ ยุทธศาสตร์ชาติด้านการพัฒนาและเสริมสร้างศักยภาพทรัพยากรมนุษย์

- (๑) การปรับเปลี่ยนค่านิยมและวัฒนธรรม
- (๒) การพัฒนาศักยภาพคนตลอดช่วงชีวิต
- (๓) ปฏิรูปกระบวนการเรียนรู้ที่ตอบสนองต่อการเปลี่ยนแปลงในศตวรรษที่ ๒๑
- (๔) การตระหนักถึงปัญหาของมนุษย์ที่หลากหลาย
- (๕) การเสริมสร้างให้คนไทยมีสุขภาวะที่ดี
- (๖) การสร้างสภาพแวดล้อมที่เอื้อต่อการพัฒนาและเสริมสร้างศักยภาพทรัพยากรมนุษย์
- (๗) การเสริมสร้างศักยภาพการกีฬาในการสร้างคุณค่าทางสังคมและพัฒนาประเทศ

๔.๔ ยุทธศาสตร์ชาติด้านการสร้างโอกาสและความเสมอภาคทางสังคม

- (๑) การลดความเหลื่อมล้ำ สร้างความเป็นธรรมในทุกมิติ
- (๒) การกระจายศูนย์กลางความเจริญทางเศรษฐกิจ สังคม และเทคโนโลยี
- (๓) การเสริมสร้างพลังทางสังคม
- (๔) การเพิ่มขีดความสามารถของชุมชนท้องถิ่นในการพัฒนา การพึ่งตนเอง และการจัดการตนเอง

๔.๕ ยุทธศาสตร์ชาติด้านการสร้างการเติบโตบนคุณภาพชีวิตที่เป็นมิตรกับ

สิ่งแวดล้อม

- (๑) สร้างการเติบโตอย่างยั่งยืนบนสังคมเศรษฐกิจสีเขียว
- (๒) สร้างการเติบโตอย่างยั่งยืนบนสังคมเศรษฐกิจภาคทะเล
- (๓) สร้างการเติบโตอย่างยั่งยืนบนสังคมที่เป็นมิตรต่อสภาพภูมิอากาศ
- (๔) พัฒนาพื้นที่เมือง ชนบท เกษตรกรรมและอุตสาหกรรมเชิงนิเวศ มุ่งเน้นความเป็นเมืองที่เติบโตอย่างต่อเนือง
- (๕) พัฒนาความมั่นคงน้ำ พลังงาน และเกษตรที่เป็นมิตรต่อสิ่งแวดล้อม
- (๖) ยกระดับกระบวนการทัศน์เพื่อกำหนดอนาคตประเทศไทย

๔.๖ ยุทธศาสตร์...

แผนพัฒนาท้องถิ่น (พ.ศ. ๒๕๖๖ - ๒๕๗๐)

องค์การบริหารส่วนตำบลโกนแก้ง อำเภอนองแคว จังหวัดสระบุรี

๔.๖ ยุทธศาสตร์ชาติด้านการปรับสมดุลและพัฒนาระบบการบริหารจัดการภาครัฐ

- (๑) ภาครัฐที่ยึดประชาชนเป็นศูนย์กลาง ตอบสนองความต้องการ และให้บริการอย่างสะดวกรวดเร็ว โปร่งใส
- (๒) ภาครัฐบริหารงานแบบบูรณาการโดยมียุทธศาสตร์ชาติเป็นเป้าหมาย และเชื่อมโยงการพัฒนาในทุกระดับ ทุกประเด็น ทุกภารกิจ และทุกภาคส่วนมีส่วนร่วมในการพัฒนาประเทศ
- (๓) ภาครัฐมีขนาดเล็กกระทัดรัด เหมาะสมกับภารกิจ ส่งเสริมให้ประชาชนและทุกภาคส่วนมีส่วนร่วมในการพัฒนาประเทศ
- (๔) ภาครัฐมีความทันสมัย
- (๕) บุคลากรภาครัฐเป็นคนดีและเก่ง ยึดหลักคุณธรรม จริยธรรม มีจิตสำนึกมีความสามารถสูง มุ่งมั่น และเป็นมืออาชีพ
- (๖) ภาครัฐมีความโปร่งใส ปลอดภัยทุจริตและประพฤติมิชอบ
- (๗) กฎหมายมีความสอดคล้องเหมาะสมกับบริบทต่าง ๆ และมีเท่าที่จำเป็น
- (๘) กระบวนการยุติธรรมเคารพสิทธิมนุษยชนและปฏิบัติต่อประชาชนโดยเสมอภาค

พื้นที่

๓.๒ แผนพัฒนาเศรษฐกิจและสังคมแห่งชาติ ฉบับที่ ๑๒ (พ.ศ. ๒๕๖๐ - ๒๕๖๔)

แผนพัฒนาเศรษฐกิจและสังคมแห่งชาติ ฉบับที่ ๑๒ (พ.ศ. ๒๕๖๐ - ๒๕๖๔)

แผนพัฒนาเศรษฐกิจและสังคมแห่งชาติ ฉบับที่ ๑๒ (พ.ศ. ๒๕๖๐ - ๒๕๖๔) ได้จัดทำขึ้นในช่วงเวลาของการปฏิรูปประเทศและสถานการณ์โลกที่เปลี่ยนแปลงอย่างรวดเร็วและเชื่อมโยงกันใกล้ชิดกันมากขึ้น โดยได้น้อมนำหลัก “ปรัชญาของเศรษฐกิจพอเพียง” มาเป็นปรัชญานาทางในการพัฒนาประเทศต่อเนื่องจากแผนพัฒนาฯ ฉบับที่ ๙-๑๑ เพื่อเสริมสร้างภูมิคุ้มกันและช่วยให้สังคมไทยสามารถยืนหยัดอยู่ได้อย่างมั่นคง เกิดภูมิคุ้มกัน และมีการบริหารจัดการความเสี่ยงอย่างเหมาะสม ส่งผลให้การพัฒนาประเทศสู่ความสมดุลและยั่งยืน

ในการจัดทำแผนพัฒนาฯ ฉบับที่ ๑๒ ครั้งนี้ สำนักงานคณะกรรมการพัฒนาการเศรษฐกิจและสังคมแห่งชาติ (สศช.) ได้จัดทำบนพื้นฐานของกรอบยุทธศาสตร์ชาติ ๒๐ ปี (พ.ศ. ๒๕๖๐ - ๒๕๗๙) ซึ่งเป็นแผนหลักของการพัฒนาประเทศ และเป้าหมายการพัฒนาที่ยั่งยืน (Sustainable Development Goals: SDGs) รวมทั้งการปรับโครงสร้างประเทศไทยไปสู่ประเทศไทย ๔.๐ ตลอดจนประเด็นการปฏิรูปประเทศ นอกจากนี้ ได้ให้ความสำคัญกับการมีส่วนร่วมของภาคีการพัฒนาทุกภาคส่วน ทั้งในระดับกลุ่มอาชีพ ระดับภาค และระดับประเทศในทุกขั้นตอนของแผนฯ อย่างกว้างขวางและต่อเนื่อง เพื่อร่วมกันกำหนดวิสัยทัศน์และทิศทางการพัฒนาประเทศ รวมทั้งร่วมจัดทำรายละเอียดยุทธศาสตร์ของแผนฯ เพื่อมุ่งสู่ “ความมั่นคง มั่งคั่ง และยั่งยืน”

แผนพัฒนาท้องถิ่น (พ.ศ. ๒๕๖๖ - ๒๕๗๐)

องค์การบริหารส่วนตำบลโกนแก้ง อำเภอนองแคว จังหวัดสระบุรี

การพัฒนาประเทศในระยะแผนพัฒนาฯ ฉบับที่ ๑๒ จึงเป็นจุดเปลี่ยนที่สำคัญในการเชื่อมต่อกับยุทธศาสตร์ชาติ ๒๐ ปี ในลักษณะการแปลงยุทธศาสตร์ระยะยาวสู่การปฏิบัติ โดยในแต่ละยุทธศาสตร์ของแผนพัฒนาฯ ฉบับที่ ๑๒ ได้กำหนดประเด็นการพัฒนา พร้อมทั้งแผนงาน/โครงการสำคัญที่ต้องดำเนินการให้เห็นผลเป็นรูปธรรมในช่วง ๕ ปีแรกของการขับเคลื่อนยุทธศาสตร์ชาติ เพื่อเตรียมความพร้อมคน สังคม และระบบเศรษฐกิจของประเทศให้สามารถปรับตัวรองรับผลกระทบจากการเปลี่ยนแปลงได้อย่างเหมาะสม ขณะเดียวกัน ยังได้กำหนดแนวคิดและกลไกการขับเคลื่อนและติดตามประเมินผลที่ชัดเจน เพื่อกำกับให้การพัฒนาเป็นไปอย่างมีทิศทางและเกิดประสิทธิภาพ นำไปสู่การพัฒนาเพื่อประโยชน์สุขที่ยั่งยืนของสังคมไทย

๑. ภาพรวมการพัฒนาในช่วงแผนพัฒนาฯ ฉบับที่ ๑๒

๑.๑ หลักการ

๑.๒ จุดเปลี่ยนสำคัญในแผนพัฒนาเศรษฐกิจและสังคมฉบับที่ ๑๒

๑.๓ ประเด็นการพัฒนาหลักที่สำคัญในช่วงแผนพัฒนาฯ ฉบับที่ ๑๒

๒. การประเมินสภาพแวดล้อมการพัฒนาประเทศ

๒.๑ สถานการณ์และแนวโน้มภายนอก

๒.๒ สถานการณ์และแนวโน้มภายใน

๓. วัตถุประสงค์และเป้าหมายการพัฒนาในช่วงแผนพัฒนาฯ ฉบับที่ ๑๒

๓.๑. วัตถุประสงค์

๓.๒. เป้าหมายรวม

๔. ยุทธศาสตร์การพัฒนาประเทศ

ยุทธศาสตร์ในแผนพัฒนาฯ ฉบับที่ ๑๒ มีทั้งหมด ๑๐ ยุทธศาสตร์ โดยมี ๖ ยุทธศาสตร์ตามกรอบยุทธศาสตร์ชาติ ๒๐ ปี และอีก ๔ ยุทธศาสตร์ที่เป็นปัจจัยสนับสนุน ดังนี้

๔.๑ ยุทธศาสตร์การเสริมสร้างและพัฒนาศักยภาพทุนมนุษย์

๔.๒ ยุทธศาสตร์การสร้างความเป็นธรรมและลดความเหลื่อมล้ำในสังคม

๔.๓ ยุทธศาสตร์การสร้างความเข้มแข็งทางเศรษฐกิจและแข่งขันได้อย่างยั่งยืน

๔.๔ ยุทธศาสตร์การเติบโตที่เป็นมิตรกับสิ่งแวดล้อมเพื่อการพัฒนาที่ยั่งยืน

๔.๕ ยุทธศาสตร์การเสริมสร้างความมั่นคงแห่งชาติเพื่อการพัฒนาประเทศสู่ความมั่ง

คั่ง และยั่งยืน

๔.๖ ยุทธศาสตร์การบริหารจัดการในภาครัฐ การป้องกันการทุจริตประพฤติมิชอบ

และธรรมาภิบาลในสังคมไทย

๔.๗ ยุทธศาสตร์การพัฒนาโครงสร้างพื้นฐานและระบบโลจิสติกส์

๔.๘ ยุทธศาสตร์การพัฒนาวิทยาศาสตร์ เทคโนโลยี วิจัย และนวัตกรรม

๔.๙ ยุทธศาสตร์การพัฒนาภาค เมือง และพื้นที่เศรษฐกิจ

๔.๑๐ ยุทธศาสตร์ความร่วมมือระหว่างประเทศเพื่อการพัฒนา

๕. การขับเคลื่อนแผนพัฒนาฯ ฉบับที่ ๑๒ สู่การปฏิบัติ

๕.๑ หลักการ

๕.๒ แนวทางขับเคลื่อนแผนพัฒนาฯ ฉบับที่ ๑๒

๕.๓ การติดตามประเมินผลแผนพัฒนาฯ ฉบับที่ ๑๒

๓.๓ แผนพัฒนาภาค/แผนพัฒนามูลุุ่มจังหวัด/แผนพัฒนาจังหวัด

แผนพัฒนาภาค

แผนพัฒนาภาคกลางและพื้นที่กรุงเทพมหานคร พ.ศ. ๒๕๖๐ – ๒๕๖๕ ฉบับทบทวน

ยุทธศาสตร์การพัฒนา

ยุทธศาสตร์ที่ ๑ พัฒนารุงเทพฯ เป็นมหานครทันสมัยระดับโลกควบคู่กับการพัฒนา

คุณภาพชีวิตและแก้ไขปัญหาสิ่งแวดลอมเมือง

แนวทางการพัฒนา

๑) เร่งพัฒนาระบบขนส่งมวลชนและระบบขนส่งสาธารณะ อาทิ รถไฟฟ้า รถเมล์ ฯลฯ เพื่อ บรรเทาปัญหาจราจร และให้ประชาชนเข้าถึงบริการระบบขนส่งสาธารณะที่สะดวกสบายและปลอดภัยในการ เดินทาง

๒) ก่อสร้างถนนวงแหวน เชื่อมโยงโครงข่ายเส้นทางถนนที่ยังขาดความเชื่อมต่อกับเส้นทางหลัก (Missing Link) และก่อสร้างสะพานข้ามแม่น้ำเจ้าพระยาเพิ่มขึ้น ฯลฯ เพื่อลดปัญหาความแออัดและคับคั่งของ ปริมาณการจราจรในเขตเมือง ลดปัญหาคอขวด เป็นการเชื่อมต่อโครงข่ายการเดินทางเพื่ออำนวยความสะดวก ในการเข้าถึงและลดเวลาการเดินทาง รวมทั้งสร้างความเชื่อมโยงระหว่างเมือง

๓) จัดระเบียบการใช้ประโยชน์ที่ดิน โดยใช้มาตรการผังเมืองควบคุมการใช้พื้นที่รวมทั้งคุ้มครอง แหล่งอนุรักษ์และทัศนียภาพเมือง ตลอดจนการจัดทัศนียภาพของเมืองให้สวยงามมีพื้นที่สีเขียวและ สวนสาธารณะ

๔) พัฒนาระบบดูแลผู้สูงอายุ โดยส่งเสริมการพัฒนาเทคโนโลยีและนวัตกรรมให้สอดคล้องต่อความ ต้องการและเอื้อต่อการใช้ชีวิต รวมทั้งพัฒนารูปแบบและคุณภาพการบริการสาธารณสุขระดับปฐมภูมิและ บริการดูแลระยะยาวสำหรับผู้สูงอายุ และออกแบบโครงสร้างพื้นฐานและบริการต่างๆ ให้สามารถรองรับคน ทุกกลุ่มในสังคมได้อย่างเท่าเทียมกัน (Universal Design) เพื่อรองรับสังคมผู้สูงอายุและส่งเสริมให้คนทุกกลุ่ม สามารถเข้าถึงและใช้ประโยชน์จากการพัฒนาโครงสร้างพื้นฐานและบริการต่างๆ อย่างเสมอภาคและเท่าเทียม กัน

๕) ป้องกันและแก้ไขปัญหายยะ น้ำเสีย น้ำท่วม และมลพิษทางอากาศ ในเขตพื้นที่ที่มีปัญหา ความรุนแรงและความเสียหายเป็นมูลค่าสูง โดยเฉพาะในเขตพื้นที่กรุงเทพมหานครและปริมณฑล

๖) วางระบบป้องกันภัยอาชญากรรมและภัยก่อการร้ายในเขตกรุงเทพมหานคร และพื้นที่ต่อเนื่อง รวมทั้งพื้นที่ที่มีปัญหาอาชญากรรม ปัญหาการจราจร และปัญหาความรุนแรงในสังคม โดยการใช้เทคโนโลยี การบังคับใช้กฎหมาย การปลูกจิตสำนึกและเสริมสร้างความเป็นพลเมือง ตลอดจนสร้างเครือข่ายเฝ้าระวัง เพื่อ ดูแลรักษาความปลอดภัยในชีวิตและทรัพย์สินของประชาชน

๗) พัฒนารุงเทพมหานครเป็นเมืองน่าอยู่อัจฉริยะ โดยการจัดทำผังภูมิวิเคศเพื่อการจัดการพื้นที่ และพัฒนาเมืองให้เป็นเมืองที่มีความน่าอยู่ อัจฉริยะ และสามารถรองรับกิจกรรมทางเศรษฐกิจเป็นที่อยู่อาศัย ลดความเหลื่อมล้ำ และยกระดับคุณภาพชีวิตของประชาชนในพื้นที่ทุกกลุ่ม โดยยังคงรักษาอัตลักษณ์ของพื้นที่

แผนพัฒนาท้องถิ่น (พ.ศ. ๒๕๖๖ – ๒๕๗๐)

องค์การบริหารส่วนตำบลโกลนไธ อำเภอนองแคะ จังหวัดสระบุรี

ซึ่งระยะแรกดำเนินการที่บางซื่อเพื่อเป็นต้นแบบพัฒนาพื้นที่รอบสถานีระบบขนส่งมวลชน และเมืองอัจฉริยะแห่งแรก (Smart City) ในไทย และภูมิภาคอาเซียน

ยุทธศาสตร์...

ยุทธศาสตร์ที่ ๒ พัฒนาคุณภาพแหล่งท่องเที่ยวที่มีชื่อเสียงระดับนานาชาติและสร้างความเชื่อมโยงเพื่อกระจายการท่องเที่ยวทั่วทั้งภาค

แนวทางการพัฒนา

๑) พัฒนาคุณภาพแหล่งท่องเที่ยวระดับนานาชาติ อาทิ วัดพระศรีรัตนศาสดาราม ชายหาดชะอำ-หัวหิน สนามกอล์ฟพระคัมภีร์โลกที่เพชรบุรี กาญจนบุรี และพระนครศรีอยุธยา ให้เป็นฐานการกระจายรายได้และการสร้างงาน โดยยกระดับคุณภาพของธุรกิจบริการด้านการท่องเที่ยวให้ได้มาตรฐานระดับนานาชาติและเป็นที่น่าสนใจของนักท่องเที่ยว รวมทั้งพัฒนาการท่องเที่ยวเชื่อมโยงแหล่งท่องเที่ยวชายฝั่งทะเลตะวันตกของภาคกลาง ได้แก่ จังหวัดเพชรบุรี และประจวบคีรีขันธ์ เชื่อมกับจังหวัดชุมพร และระนองของภาคใต้

๒) พัฒนาแหล่งท่องเที่ยวมรดกโลกพระนครศรีอยุธยาอย่างยั่งยืน โดยฟื้นฟูบูรณะโบราณสถานและเตรียมความพร้อมของเมืองให้สามารถรองรับภัยพิบัติ โดยเฉพาะอุทกภัยได้อย่างมีประสิทธิภาพ

๓) อนุรักษ์และพัฒนากรุงรัตนโกสินทร์และเมืองเก่า เพื่อรักษาอัตลักษณ์ของเมืองให้เป็นมรดกทางวัฒนธรรมที่สืบทอดความเจริญรุ่งเรืองด้านศิลปวัฒนธรรมอันยิ่งใหญ่ของชาติตลอดไป อาทิ พื้นที่เกาะรัตนโกสินทร์ในเขตกรุงเทพมหานคร เมืองเก่าเพชรบุรีเมืองเก่ากาญจนบุรี เมืองเก่าราชบุรี เมืองเก่าสุพรรณบุรี และเมืองเก่าลพบุรี

๔) พัฒนาแหล่งท่องเที่ยวที่มีศักยภาพ เช่น กลุ่มประวัติศาสตร์และศาสนา กาญจนบุรี สุพรรณบุรี พระนครศรีอยุธยา อ่างทอง สิงห์บุรีชัยนาท ลพบุรีสระบุรีนครปฐม ราชบุรีและเพชรบุรี กลุ่มดูแลสุขภาพด้วยแพทย์แผนไทย อาทิ บนทบุรี สมุทรสาคร นครปฐม และเพชรบุรี และกลุ่มท่องเที่ยวทางน้ำ อาทิ พระนครศรีอยุธยา นนทบุรี ปทุมธานี อ่างทอง และสิงห์บุรี โดยปรับปรุงและพัฒนาแหล่งท่องเที่ยวและกิจกรรมการท่องเที่ยวให้มีคุณค่าและมูลค่าเพิ่ม มีความหลากหลาย และเชื่อมโยงการท่องเที่ยวระหว่างจังหวัดอย่างยั่งยืน รวมทั้งบริหารการท่องเที่ยวโดยคำนึงถึงขีดความสามารถในการรองรับ

๕) เพิ่มมาตรฐานแหล่งท่องเที่ยวท้องถิ่นและแหล่งท่องเที่ยวโดยชุมชน เช่น ตลาดสามชุก ตลาดน้ำอัมพวา ตลาดน้ำดำเนินสะดวก เกาะเกร็ด ท่องเที่ยวธรรมชาติสวนผึ้ง อุทยานแห่งชาติแก่งกระจาน ฯลฯ โดยปรับปรุงสิ่งอำนวยความสะดวก กิจกรรมการท่องเที่ยว สินค้าและบริการด้านการท่องเที่ยวให้ได้มาตรฐานสากล

๖) พัฒนาการเข้าถึงแหล่งท่องเที่ยวชุมชน แหล่งผลิตสินค้า OTOP และแหล่งท่องเที่ยวเชิงเกษตร เพื่อให้มีเส้นทางหรือเครือข่ายการคมนาคมที่สามารถเดินทางเข้าไปยังแหล่งท่องเที่ยวได้อย่างสะดวกและปลอดภัย เป็นการขยายเส้นทางท่องเที่ยวและกระจายรายได้สู่ชุมชน

ยุทธศาสตร์ที่ ๓ ยกระดับการผลิตสินค้าเกษตรและอุตสาหกรรมโดยใช้นวัตกรรมเทคโนโลยีและความคิดสร้างสรรค์ เพื่อให้สามารถแข่งขันได้อย่างยั่งยืน

แนวทางการพัฒนา

๑) นำผลการวิจัยและพัฒนาด้านการเกษตรและอุตสาหกรรมการเกษตรมาใช้ประโยชน์ในเชิงพาณิชย์ เช่น นำผลการวิจัยและพัฒนาของสถาบันวิทยาศาสตร์ข้าวแห่งชาติมาใช้ในการพัฒนาการผลิตข้าวใน

พื้นที่ เพื่อเพิ่มผลผลิตต่อไป เพิ่มศักยภาพและยกระดับคุณภาพข้าวซึ่งเป็นสินค้าส่งออกที่สำคัญของประเทศให้มีคุณภาพตรงตามความต้องการของตลาด เป็นต้น

๒) พัฒนา...

๒) พัฒนามาตรฐานฟาร์มเพื่อผลิตอาหารปลอดภัย (Food Safety) จากสินค้าเกษตรหลักของภาค ได้แก่ ข้าว พืชผัก มะพร้าว โคนม โคเนื้อ สุกร ไก่ เป็ด กุ้ง ปลา โดยเฉพาะในพื้นที่ที่เป็นแหล่งผลิตสำคัญ ได้แก่ จังหวัดชัยนาท สิงห์บุรี อ่างทอง ลพบุรี สระบุรี พระนครศรีอยุธยา สุพรรณบุรี ราชบุรี นครปฐม และประจวบคีรีขันธ์ เพื่อการส่งออกสินค้าเกษตรคุณภาพสูง ที่สอดคล้องกับความต้องการของผู้บริโภคในตลาดเฉพาะและตลาดระดับบน

๓) ส่งเสริมการใช้เทคโนโลยีการเกษตรเพื่อยกระดับสู่ Smart Farmer และ Smart Farming โดยส่งเสริมให้เกษตรกรมีความรู้ความสามารถในการใช้เทคโนโลยีการผลิตที่ทันสมัยและพันธุ์ที่เหมาะสม รวมทั้งปรับปรุงระบบการบริหารจัดการตลาดให้มีประสิทธิภาพ

๔) พัฒนาความอุดมสมบูรณ์ทรัพยากรประมงทะเล โดยเร่งรัดการอนุรักษ์ พื้นฟูและการจัดการใช้ประโยชน์ทรัพยากรประมงและสิ่งแวดล้อมให้เป็นระบบเหมาะสม ควบคู่ไปกับการส่งเสริมและพัฒนาอาชีพ เช่น การส่งเสริมการวิจัยและถ่ายทอดเทคโนโลยีการจัดการและวิธีการเพาะเลี้ยงสัตว์น้ำเพื่อเพิ่มประสิทธิภาพการผลิตและสร้างมูลค่าเพิ่ม การส่งเสริมและพัฒนาการประมงพื้นบ้าน รวมทั้งการส่งเสริมและพัฒนาธุรกิจการประมง เป็นต้น ในพื้นที่ที่มีศักยภาพด้านการประมงและเพาะเลี้ยงสัตว์น้ำบริเวณชายฝั่งรอบอ่าวไทย ได้แก่ จังหวัดประจวบคีรีขันธ์ เพชรบุรี สมุทรสงคราม สมุทรสาคร และสมุทรปราการ

๕) เพิ่มความสามารถการแข่งขันอุตสาหกรรมประมง (สมุทรสาคร) อุตสาหกรรมก่อสร้าง (สระบุรี) อุตสาหกรรมยานยนต์และอิเล็กทรอนิกส์ (พระนครศรีอยุธยา ปทุมธานี สมุทรปราการ) ส่งเสริมใช้เทคโนโลยีที่สูงขึ้นและเป็นมิตรกับสิ่งแวดล้อม

๖) พัฒนาทักษะแรงงานให้มีความรู้ขั้นสูง เพื่อยกระดับและปรับเปลี่ยนทักษะแรงงานให้ก้าวทันการเปลี่ยนแปลงทางเทคโนโลยีและนวัตกรรม สามารถรองรับอุตสาหกรรมและบริการแห่งอนาคต

๗) พัฒนากาญจนบุรี-ราชบุรี-เพชรบุรีคอนบนให้เป็นแหล่งอุตสาหกรรมแปรรูปผลผลิตทางการเกษตรและปศุสัตว์ และกลุ่มอุตสาหกรรมสิ่งทอและเครื่องนุ่งห่มเชื่อมโยงกับแหล่งผลิตในเมียนมา โดยเพิ่มประสิทธิภาพระบบโลจิสติกส์เพื่อลดต้นทุนในการขนส่งสินค้า รวมทั้งยกระดับคุณภาพสินค้าอุตสาหกรรมในพื้นที่ให้มีความทันสมัยและได้มาตรฐานสากลสู่ตลาดอาเซียนและตลาดต่างประเทศ

๘) ส่งเสริมและสนับสนุนธุรกิจ SMEs และ Start Up โดยให้ความสำคัญกับการเสริมสร้างองค์ความรู้ให้แก่ผู้ประกอบการในการดำเนินธุรกิจ อาทิ การนำงานวิจัยนวัตกรรมและเทคโนโลยีมาใช้ในการเพิ่มประสิทธิภาพการผลิต และการใช้กลยุทธ์การตลาด ฯลฯ เพื่อให้สามารถเริ่มต้นธุรกิจและเติบโตได้อย่างมีประสิทธิภาพ

๙) ส่งเสริมให้อุทยานวิทยาศาสตร์ สถาบันวิจัย เมืองนวัตกรรมอาหาร ฯลฯ มีบทบาทในการขับเคลื่อนให้ภาคกลางเป็นฐานการผลิตสินค้าและบริการมูลค่าเพิ่มสูงผ่านการวิจัย พัฒนา และนวัตกรรมที่เข้มข้น

ยุทธศาสตร์ที่ ๔ บริหารจัดการน้ำและทรัพยากรธรรมชาติเพื่อแก้ไขปัญหาน้ำท่วม ภัยแล้ง และคงความสมดุลของระบบนิเวศอย่างยั่งยืน

แนวทางการพัฒนา

๑) พัฒนาแหล่งน้ำ และระบบกระจายน้ำ ในพื้นที่แล้งซ้ำซาก อาทิ จังหวัดกาญจนบุรี ประจวบคีรีขันธ์ ราชบุรี และลพบุรี เพิ่มประสิทธิภาพระบบบริหารจัดการน้ำ โดยปรับปรุงและบำรุงรักษา แหล่งน้ำเดิม วางแผนจัดสรรน้ำเพื่อรองรับความต้องการใช้น้ำที่เพิ่มขึ้นจากการขยายตัวของกิจกรรมทาง เศรษฐกิจและชุมชนได้อย่างพอเพียงและมีเสถียรภาพ รวมทั้งจัดทำแหล่งเก็บกักน้ำขนาดเล็กกระจายในพื้นที่ การเกษตรเพื่อบรรเทาและแก้ไขปัญหามาตแค้นน้ำในช่วงฤดูแล้ง

๒) ป้องกันและแก้ไขปัญหาน้ำท่วมพื้นที่เศรษฐกิจ ชุมชน แหล่งประวัติศาสตร์โบราณสถาน และ พื้นที่น้ำท่วมซ้ำซาก อาทิ จังหวัดชัยนาท อ่างทอง สิงห์บุรี พระนครศรีอยุธยา สมุทรสาคร นนทบุรี ปทุมธานี และสมุทรปราการ โดยเพิ่มแหล่งเก็บกักน้ำที่เป็นแก้มลิง ส่งเสริมและสนับสนุนให้ประชาชนในพื้นที่เสี่ยงจัดตั้ง กลุ่มเฝ้าระวังภัยน้ำท่วม

๓) ป้องกันและแก้ไขปัญหาการทรุดตัวของแผ่นดิน รวมทั้งปัญหาการรुक้าของน้ำเค็มโดยเฉพาะ ในเขตพื้นที่กรุงเทพมหานครและปริมณฑล

๔) หยุดยั้งการบุกรุกทำลายพื้นที่ป่าและส่งเสริมการฟื้นฟูป่าเสื่อมโทรม โดยเฉพาะในพื้นที่จังหวัด กาญจนบุรี เพชรบุรี และราชบุรี โดยการปลูกป่าเพิ่มเติม และเพิ่มมาตรการเฝ้าระวังและป้องกันการบุกรุกป่า สนับสนุนสิทธิและบทบาทของชุมชนให้เข้ามามีส่วนร่วมในการบริหารจัดการพื้นที่ป่าชุมชนไม่ให้เสื่อมโทรมลง

๕) ขุดลอกลำน้ำเพื่อเพิ่มปริมาณการกักเก็บน้ำและใช้ในการขนส่ง อาทิ แม่น้ำเจ้าพระยา แม่น้ำท่าจีน ฯลฯ และเพิ่มประสิทธิภาพการเดินเรือ และปรับปรุงท่าเรือโดยสารสาธารณะในแม่น้ำและลำคลอง สาขาที่สำคัญ อาทิ แม่น้ำเจ้าพระยา แม่น้ำป่าสัก และลำคลองสาขาในเขตกรุงเทพมหานครและปริมณฑล รวมทั้งฟื้นฟูคุณภาพน้ำแม่น้ำเจ้าพระยาและท่าจีนตอนล่างในพื้นที่พระนครศรีอยุธยา ปทุมธานี นนทบุรี สมุทรปราการ นครปฐม และสมุทรสาคร

๖) ฟื้นฟูพื้นที่ชายฝั่งทะเลที่เสื่อมโทรม อาทิ ป้องกันและแก้ไขปัญหาการกัดเซาะชายฝั่งทะเลใน เขตพื้นที่จังหวัดสมุทรปราการ สมุทรสาคร สมุทรสงคราม เพชรบุรี ประจวบคีรีขันธ์ โดยการจัดทำแนวป้องกัน การกัดเซาะชายฝั่งด้วยวิธีการที่เหมาะสม เช่น ปลูกป่าชายเลน และการทำแนวไม้ไผ่กันคลื่นแก้ไขปัญหามลพิษ ทางทะเล และชายฝั่ง โดยการบริหารจัดการขยะที่ลงสู่ทะเล และปราบน้ำมันในพื้นที่อ่าวไทยตอนใน

ยุทธศาสตร์ที่ ๕ เปิดประตูการค้า การลงทุน และการท่องเที่ยว เชื่อมโยงเขตเศรษฐกิจพิเศษ ทวาย-ภาคกลาง-เขตพัฒนาพิเศษภาคตะวันออก

แนวทางการพัฒนา

๑) พัฒนาทางหลวงพิเศษระหว่างเมืองและรถไฟ เชื่อมกรุงเทพ -กาญจนบุรีเพื่อเชื่อมโยงพื้นที่ เศรษฐกิจชายแดนของภาคกับพื้นที่เศรษฐกิจหลักของประเทศ ให้สามารถเกื้อหนุนและติดต่อทางการพัฒนา ระหว่างพื้นที่ได้โดยสะดวกและรวดเร็ว

๒) เร่งพัฒนาพื้นที่เขตพัฒนาเศรษฐกิจพิเศษชายแดนบ้านพุน้ำร้อน อำเภอเมืองกาญจนบุรีจังหวัด กาญจนบุรี ให้เป็นประตูเชื่อม Southern Economic Corridor จากท่าเรือทวาย-ท่าเรือแหลมฉบัง-ท่าเรือสีหนุ

แผนพัฒนาท้องถิ่น (พ.ศ. ๒๕๖๖ - ๒๕๗๐)

วิลส์ ประเทศกัมพูชา-ท่าเรือวังเตา ประเทศเวียดนาม โดยพัฒนาโครงสร้างพื้นฐานและสิ่งอำนวยความสะดวกด้านการเดินทางและขนส่งเชื่อมโยงกับประเทศเพื่อนบ้าน

๓) พัฒนา...

๓) พัฒนามาตรฐานด้านชายแดนไทย-เมียนมา บ้านพุน้ำร้อน ด้านเจดีย์สามองค์ และด้านสิงขร เพื่อเชื่อมโยงการค้า การลงทุน และการท่องเที่ยว กับเมียนมา โดยจัดระเบียบการใช้ประโยชน์ที่ดินให้สอดคล้องกับการพัฒนาในอนาคต พร้อมทั้งปรับปรุงและพัฒนาาระบบโลจิสติกส์ ระบบสาธารณูปโภคและสาธารณูปการ จุดบริการและสิ่งอำนวยความสะดวกบริเวณจุดผ่านแดน ตลอดจนระเบียบและกฎเกณฑ์ที่เกี่ยวข้อง

๔) พัฒนาเมืองและพื้นที่เศรษฐกิจของภาคกลางตามแนวแกนหลักการเชื่อมโยงเขตเศรษฐกิจพิเศษทวายกับเขตพัฒนาพิเศษภาคตะวันออก (Eastern Economic Corridor) โดยจัดเตรียมระบบสาธารณูปโภคและสาธารณูปการรองรับการพัฒนากิจกรรมทางเศรษฐกิจ เพื่อให้เอื้อต่อการพัฒนาการค้าการลงทุน และการท่องเที่ยวเชื่อมโยงระหว่างไทยกับเมียนมา

ยุทธศาสตร์ที่ ๖ พัฒนาความเชื่อมโยงเศรษฐกิจและสังคมกับทุกภาคเพื่อเสริมสร้างเสถียรภาพและลดความเหลื่อมล้ำภายในประเทศ

แนวทางการพัฒนา

๑) เร่งดำเนินการแผนพัฒนาโครงสร้างพื้นฐานการคมนาคมขนส่งที่เชื่อมโยงภาคกลางกับภาคอื่นๆ โดยให้ความสำคัญกับการพัฒนาระบบขนส่งทางรางให้เป็นโครงข่ายหลักในการขนส่งของประเทศและรองรับการเชื่อมโยงกับการขนส่งรูปแบบอื่นๆ เพื่อกระจายประโยชน์และโอกาสจากจุดความเจริญหลักของประเทศให้เชื่อมโยงไปยังพื้นที่ภาคอื่นๆ ซึ่งจะทำให้เกิดการกระตุ้นการพัฒนาและลดความเหลื่อมล้ำระหว่างภาค อาทิ

๑.๑ เชื่อมโยงภาคเหนือ ด้วยรถไฟความเร็วสูงกรุงเทพฯ-พิษณุโลก และรถไฟทางคู่ลพบุรี-ปากน้ำโพ

๑.๒ เชื่อมโยงภาคตะวันออกเฉียงเหนือ ด้วยรถไฟความเร็วสูงกรุงเทพฯนครราชสีมา และทางหลวงพิเศษระหว่างเมืองบางปะอิน-นครราชสีมา

๑.๓ เชื่อมโยงภาคตะวันออก ด้วยรถไฟความเร็วสูง กรุงเทพฯ-ระยอง ทางหลวงพิเศษที่ขยายมาบตาพุด และรถไฟทางคู่ฉะเชิงเทรา-คลองสิบเก้า-แก่งคอย

๑.๔ เชื่อมโยงภาคใต้และภาคใต้ชายแดน ด้วยรถไฟความเร็วสูงกรุงเทพฯ-หัวหินและรถไฟทางคู่ประจวบคีรีขันธ์-ชุมพร

๒) พัฒนาพื้นที่โดยรอบสถานีขนส่งมวลชนในเมืองที่มีศักยภาพสำคัญ อาทิ กรุงเทพมหานครและปริมณฑล พระนครศรีอยุธยา และบริเวณเมืองชายแดนที่มีศักยภาพ รวมทั้งบริเวณใกล้พื้นที่เขตพัฒนาเศรษฐกิจพิเศษชายแดน อาทิ เมืองชายแดนบ้านพุน้ำร้อน จังหวัดกาญจนบุรี โดยสนับสนุนให้มีการจัดทำโครงการนำร่องที่ใช้แนวทางการจัดรูปที่ดิน การผังเมืองควบคู่กับการพัฒนาเมืองแบบประหยัฒพลังงาน

แผนพัฒนา...

แผนพัฒนาท้องถิ่น (พ.ศ. ๒๕๖๖ - ๒๕๗๐)

องค์การบริหารส่วนตำบลโกนเก้ อำเภอกนอกระแ จังหัดสะบุรี

แผนพัฒนากลุ่มจังหวัด

แผนพัฒนากลุ่มจังหวัด ยุทธศาสตร์กลุ่มจังหวัดภาคกลางตอนบน (พ.ศ. ๒๕๖๒-๒๕๖๕)
ฉบับทบทวน พ.ศ. ๒๕๖๔ (จังหวัดชัยนาท พระนครศรีอยุธยา ลพบุรี สระบุรี สิงห์บุรี อ่างทอง)

เป้าหมายการพัฒนา



วิสัยทัศน์ “ศูนย์นำแห่งประวัติศาสตร์ ศูนย์กลางเศรษฐกิจที่ยั่งยืน”

ประกอบด้วย ๔ ยุทธศาสตร์

- ยุทธศาสตร์ที่ ๑ เพิ่มประสิทธิภาพการผลิต การตลาด โดยใช้นวัตกรรมยกระดับสินค้าเกษตร การแปรรูปอุตสาหกรรม และผู้ประกอบการ SME ๔.๐
- ยุทธศาสตร์ที่ ๒ พื้นฟูและยกระดับแหล่งท่องเที่ยว กิจกรรมเที่ยว กิจกรรมท่องเที่ยว ผลิตภัณฑ์ชุมชนและปรับปรุงสิ่งอำนวยความสะดวก ความปลอดภัยให้ได้มาตรฐานสากลเพื่อสร้างความประทับใจแก่นักท่องเที่ยว
- ยุทธศาสตร์ที่ ๓ บริหารจัดการทรัพยากรน้ำ มลภาวะสิ่งแวดล้อมที่มีคุณภาพและสร้างมูลค่าเพิ่มจากผักตบชวา โดยใช้นวัตกรรม
- ยุทธศาสตร์ที่ ๔ พัฒนาระบบโครงข่ายคมนาคม Logistic พัฒนาสภาพแวดล้อม ชะมุดฝอยและการจัดการเมือง และชุมชนให้น่าอยู่

วัตถุประสงค์...

วัตถุประสงค์ : เป้าหมาย : ตัวชี้วัด : แนวทางการพัฒนา

ประเด็นการพัฒนาที่ ๑ : เพิ่มความสามารถในการผลิตอาหารปลอดภัย ยกระดับผู้ประกอบการ SME ทั้งภาคเกษตรอุตสาหกรรม เพื่อรองรับเศรษฐกิจ ๔.๐

วัตถุประสงค์

๑. เพิ่มประสิทธิภาพการผลิตสินค้าเกษตร ปศุสัตว์ และอาหารปลอดภัยด้วยเทคโนโลยี/นวัตกรรมให้ได้มาตรฐาน

๒. สร้างมูลค่าเพิ่มให้กับสินค้าเกษตร ปศุสัตว์และอาหารปลอดภัยด้วยเทคโนโลยี/นวัตกรรม

๓. ยกระดับสถานประกอบการและผู้ประกอบการ SME กลุ่มจังหวัดด้วยเทคโนโลยี/นวัตกรรมเพื่อการแข่งขันทางการตลาดทั้งภายในและต่างประเทศ

เป้าหมาย

๑. เกษตรกรมีรายได้จากภาคเกษตรเพิ่มขึ้น

๒. ผู้ประกอบการ SME ได้รับการพัฒนาเพิ่มขึ้น

ตัวชี้วัด

๑. เกษตรกรมีรายได้จากภาคเกษตรเพิ่มขึ้นร้อยละ

๒. จำนวนผู้ประกอบการ SME ได้รับการพัฒนาเพิ่มขึ้น

แนวทางการพัฒนา

๑. ยกระดับและเพิ่มประสิทธิภาพด้วยเทคโนโลยี/นวัตกรรม ด้านกระบวนการผลิต การแปรรูป การตลาดสำหรับสินค้าเกษตรและอาหารปลอดภัยที่ได้มาตรฐาน

๒. ยกระดับศักยภาพการแข่งขันของสถานประกอบการและผู้ประกอบการ SME ภาคเกษตรอุตสาหกรรมตอนสนลงตลาดผู้บริโภคอย่างกว้างขวาง

ประเด็นการพัฒนาที่ ๒ : พื้นฟูและยกระดับแหล่งท่องเที่ยว กิจกรรมท่องเที่ยว ผลิตภัณฑ์ชุมชนและปรับปรุงสิ่งอำนวยความสะดวก ความปลอดภัย ตามมาตรฐานการท่องเที่ยว เพื่อสร้างความประทับใจแก่นักท่องเที่ยว

วัตถุประสงค์

๑. พื้นฟูและยกระดับแหล่งท่องเที่ยวทางประวัติศาสตร์ วัฒนธรรมและภูมิปัญญาท้องถิ่นให้ได้มาตรฐานและมีความปลอดภัยเพื่อเพิ่มมูลค่าทางเศรษฐกิจด้านการท่องเที่ยวของกลุ่มจังหวัดภาคกลางตอนบน

๒. พัฒนาและยกระดับสินค้า ผลิตภัณฑ์ชุมชน ธุรกิจบริการ ให้ได้มาตรฐานทางการตลาดภายในและต่างประเทศ

๓. เชื่อมโยงกิจกรรมการท่องเที่ยวของกลุ่มจังหวัด เพื่อสร้างความได้เปรียบทางการแข่งขันและสร้างรายได้จากการท่องเที่ยว

เป้าหมาย

๑. แหล่งท่องเที่ยวประวัติศาสตร์และวัฒนธรรมได้รับ การรับรองมาตรฐานที่กำหนด

๒. ผลิตภัณฑ์ชุมชนและธุรกิจบริการได้รับการรับรอง มาตรฐานเพิ่มขึ้น

๓. ส่งเสริมการตลาดเชิงรุกเพื่อสร้างการรับรู้ นำไปสู่ การเดินทางท่องเที่ยวของกลุ่มจังหวัด

ตัวชี้วัด...

ตัวชี้วัด

๑. จำนวนแหล่งท่องเที่ยวทางประวัติศาสตร์และวัฒนธรรมที่ได้รับการรับรองมาตรฐานการท่องเที่ยว
๒. ร้อยละของผลิตภัณฑ์ชุมชนได้รับการรับรองมาตรฐานเพิ่มขึ้น
๓. ร้อยละของจำนวนนักท่องเที่ยวของกลุ่มจังหวัดเพิ่มขึ้น
๔. ร้อยละของรายได้จากการท่องเที่ยวของกลุ่มจังหวัดเพิ่มขึ้น

แนวทางการพัฒนา

๑. ฟื้นฟูและดูแลรักษาแหล่งท่องเที่ยวให้เป็นไปตามมาตรฐานที่กำหนด
๒. พัฒนาศักยภาพของผลิตภัณฑ์ชุมชนและธุรกิจบริการให้ได้รับการรับรองมาตรฐาน เพื่อการสร้างรายได้ที่ยั่งยืน
๓. ส่งเสริมกิจกรรมการท่องเที่ยวและการประชาสัมพันธ์การท่องเที่ยวที่ทันสมัยอย่างทั่วถึง

ประเด็นการพัฒนาที่ ๓ : การบริหารจัดการทรัพยากรน้ำลุ่มน้ำเจ้าพระยา/ป่าสักในกลุ่มจังหวัดภาคกลางตอนบน อย่างสมดุลและยั่งยืน

วัตถุประสงค์

๑. เพิ่มประสิทธิภาพการบริหารจัดการน้ำในเขตลุ่มน้ำเจ้าพระยา/ป่าสัก เพื่อป้องกันและแก้ไขปัญหาคูทกภัยและภัยแล้ง อย่างเป็นระบบเพื่อสร้างความสมดุลและยั่งยืน
๒. รักษา อนุรักษ์ ฟื้นฟูระบบนิเวศ และคุณภาพสิ่งแวดล้อมทางน้ำของลุ่มน้ำเจ้าพระยา/ป่าสัก ให้อยู่ในสภาวะที่เหมาะสมและยั่งยืน

เป้าหมาย

๑. การบริหารจัดการน้ำในเขตลุ่มน้ำเจ้าพระยาป่าสัก สามารถป้องกันและแก้ไขปัญหาคูทกภัยและภัยแล้ง อย่างเป็นระบบเพื่อสร้างความสมดุลและยั่งยืน
๒. คุณภาพน้ำในลุ่มน้ำเจ้าพระยา/ป่าสักได้มาตรฐาน

ตัวชี้วัด

๑. พื้นที่ที่ได้รับผลกระทบจากน้ำท่วมและการขาดแคลนน้ำลดลง เมื่อเทียบกับปีฐาน
๒. ค่าดัชนีคุณภาพน้ำ (WQ) ของแม่น้ำเจ้าพระยา/ป่าสักในกลุ่มจังหวัดภาคกลางตอนบนเพิ่มขึ้น เมื่อเทียบกับปีฐาน

แนวทางการพัฒนา

๑. บริหารจัดการทรัพยากรน้ำแบบมีส่วนร่วมในกลุ่มจังหวัดภาคกลางตอนบนอย่างมีประสิทธิภาพ
๒. จัดการคุณภาพสิ่งแวดล้อมทางน้ำในลุ่มน้ำเจ้าพระยาป่าสัก ของกลุ่มจังหวัดภาคกลางตอนบน ด้วยเทคโนโลยีและนวัตกรรมเพื่อแก้ไขปัญหาสิ่งแวดล้อมน้ำอย่างยั่งยืน

ประเด็นการพัฒนาที่ ๔ : พัฒนาระบบโครงข่ายคมนาคมโลจิสติกส์ ขนส่งมวลชน เพื่อส่งเสริม ด้านเศรษฐกิจ

วัตถุประสงค์ พัฒนาระบบโครงข่ายคมนาคมและสาธารณูปโภคที่เหมาะสมในการขนส่งและการกระจาย สินค้าให้สะดวกรวดเร็ว เพิ่มขีดความสามารถในการแข่งขันตามแหล่งอุตสาหกรรมเกษตรกรรม การท่องเที่ยว ของกลุ่มจังหวัดภาคกลางตอนบน

เป้าหมาย...

แผนพัฒนาท้องถิ่น (พ.ศ. ๒๕๖๖ - ๒๕๗๐)

องค์การบริหารส่วนตำบลโกนแก้ง อำเภอนองแคว จังหวัดสระบุรี

เป้าหมาย ยกระดับโครงสร้างพื้นฐานและระบบสาธารณูปโภคให้ เกิดประสิทธิภาพมากขึ้นรองรับ การขยายตัวของเมือง และชุมชน และระบบโลจิสติกส์

ตัวชี้วัด สัดส่วนมูลค่าผลิตภัณฑ์มวลรวมสาขาขนส่ง สถานที่เก็บสินค้า และการคมนาคมต่อ ผลิตภัณฑ์มวลรวมกลุ่มจังหวัด ทั้งหมดเพิ่มขึ้น

แนวทางการพัฒนา

๓. ส่งเสริมการพัฒนาเส้นทางและรูปแบบการขนส่งเพื่อเชื่อมต่อระหว่างแหล่งผลิตสินค้ากับ โครงข่ายคมนาคมหลักเพื่อลดต้นทุนการส่งสินค้าโดยรวม

๒. บริหารจัดการโครงข่ายคมนาคมให้มีประสิทธิภาพและปลอดภัย

แผนพัฒนาจังหวัด

ยุทธศาสตร์การพัฒนาจังหวัดสระบุรี (พ.ศ.๒๕๖๑ - ๒๕๖๕) ฉบับทบทวน เดือนธันวาคม ๒๕๖๒

วิสัยทัศน์ : เมืองการค้าการลงทุนในอุตสาหกรรมสีเขียวระดับนานาชาติ สังคมแห่งความสุข

พันธกิจ :

๑. นำภารกิจของรัฐและนโยบายของรัฐบาลไปปฏิบัติให้เกิดผลสัมฤทธิ์
๒. ดูแลให้มีการปฏิบัติและบังคับการให้เป็นไปตามกฎหมาย เพื่อให้เกิดความสงบเรียบร้อยและเป็น ธรรมในสังคม
๓. จัดให้มีการคุ้มครอง ป้องกัน ส่งเสริมและช่วยเหลือประชาชนและชุมชนที่ด้อยโอกาส เพื่อให้ได้รับ ความเป็นธรรมทั้งด้านเศรษฐกิจและสังคมในการดำรงชีวิตอย่างพอเพียง
๔. จัดให้มีการบริการภาครัฐ เพื่อให้ประชาชนสามารถเข้าถึงได้อย่างเสมอภาครวดเร็วและมีคุณภาพ
๕. ปฏิบัติหน้าที่อื่นตามที่คณะรัฐมนตรี กระทรวง ทบวง กรมหรือหน่วยงานอื่นของรัฐมอบหมาย หรือที่มีกฎหมายกำหนด

เป้าประสงค์ในภาพรวมของจังหวัดสระบุรี : “มูลค่าการค้าการลงทุนอุตสาหกรรมสะอาดเพิ่มขึ้นเศรษฐกิจ ขยายตัวอย่างมีเสถียรภาพ และ ประชาชนมีคุณภาพชีวิตที่ดี”

เพื่อให้บรรลุประสิทธิภาพตามยุทธศาสตร์การพัฒนาจังหวัดสระบุรี มีเป้าประสงค์ ภาพรวม ดังนี้

๑. การลงทุนในอุตสาหกรรมที่สะอาดในจังหวัดเพิ่มขึ้น
๒. ต่างประเทศให้ความเชื่อมั่นในสินค้าและบริการของจังหวัด
๓. ประชาชนสามารถเข้าถึงการบริการสาธารณะได้อย่างทั่วถึง
๔. ประชาชนอยู่ในสังคมปลอดภัยมีคุณภาพชีวิตและมีความสุข

ประเด็นยุทธศาสตร์ ประกอบไปด้วยจำนวน ๔ ประเด็น ดังนี้

๑. พัฒนาสู่เมืองอุตสาหกรรมเชิงนิเวศ (Eco Industrial Town)
๒. ส่งเสริมขีดความสามารถในการแข่งขันของภาคอุตสาหกรรม การค้า การลงทุน การเกษตร การ ท่องเที่ยวและบริการสู่มาตรฐานสากล

๓. เสริมสร้าง...

แผนพัฒนาท้องถิ่น (พ.ศ. ๒๕๖๖ - ๒๕๗๐)

องค์การบริหารส่วนตำบลโคกแย้ อำเภอนองแคว จังหวัดสระบุรี

๓. เสริมสร้างความมั่นคงและสังคมคุณภาพตามวิถีมุมิปัญญาไทย
๔. เพิ่มประสิทธิภาพระบบการบริการสาธารณะ

ประเด็นการพัฒนาที่ ๑ : พัฒนาสู่เมืองอุตสาหกรรมเชิงนิเวศ (Eco Industrial Town)

วัตถุประสงค์ : จังหวัดสระบุรีเป็นเมืองอุตสาหกรรมเชิงนิเวศ นำอยู่ เดิบได้อย่างสมดุลและต่อเนื่อง

ตัวชี้วัด : จังหวัดสระบุรีเป็นเมืองอุตสาหกรรมเชิงนิเวศ นำอยู่ เดิบได้อย่างสมดุลและต่อเนื่อง

แนวทางการพัฒนา ๑.๑ พัฒนาโครงสร้างพื้นฐาน และระบบโลจิสติกส์ให้ได้มาตรฐาน

ตัวชี้วัด

- จำนวนการก่อสร้างเส้นทางคมนาคมที่ได้มาตรฐาน
- จำนวนการพัฒนาสาธารณะสถานในพื้นที่ชุมชน
- ร้อยละของครัวเรือนที่เข้าถึงน้ำประปา
- ร้อยละของครัวเรือนที่เข้าถึงไฟฟ้า
- ร้อยละของครัวเรือนที่เข้าถึงอินเทอร์เน็ต

แนวทางการดำเนินการ

- พัฒนา/ปรับปรุงเส้นทางคมนาคม
- ขยาย/ปรับปรุงระบบสาธารณูปโภค
- พัฒนาสาธารณะสถานส่วนกลางเพื่อใช้ประโยชน์ในชุมชน

แนวทางการพัฒนา ๑.๒ ส่งเสริมคุณภาพสิ่งแวดล้อม สู่การเป็นเมืองนำอยู่

ตัวชี้วัด

- คุณภาพน้ำแม่น้ำป่าสัก (DO, BOD, WO, NH3)
- ร้อยละของขยะมูลฝอยที่ได้รับการจัดการอย่างถูกต้องตามหลักวิชาการ
- ค่าคุณภาพอากาศ (AQI)
- เกณฑ์มาตรฐาน SO2, NO2, O3
- ค่า PM10 / ค่า PM2.5 จำนวนพื้นที่ป่าไม้/พื้นที่สีเขียว
- จำนวนเรื่องร้องเรียนด้านปัญหามลพิษที่ได้รับแจ้งในพื้นที่

แนวทางการดำเนินการ

- การบริหารจัดการของเสีย
- ป้องกันและแก้ไขปัญหามลพิษทางอากาศและสิ่งแวดล้อม
- ส่งเสริมและสนับสนุนให้เกิดความร่วมมืออนุรักษ์พื้นที่อนุรักษ์ธรรมชาติ
- พัฒนาการจัดสรรทรัพยากรธรรมชาติเพื่อการใช้ประโยชน์อย่างยั่งยืน

แนวทางการ...

**แนวทางการพัฒนา ๑.๓ ยกระดับการบริหารจัดการ สู่มืองอุตสาหกรรมเชิงนิเวศ
ตัวชี้วัด**

- จำนวนสถานประกอบการที่ผ่านเกณฑ์ Green Industry
- สัดส่วนการปล่อยก๊าซเรือนกระจกต่อคน
- ปริมาณการใช้พลังงานทดแทน

แนวทางการดำเนินการ

- ยกระดับการบริหารจัดการสู่เศรษฐกิจชีวภาพ เศรษฐกิจหมุนเวียน และเศรษฐกิจสีเขียว (BCG Economy)
- กำกับดูแลสู่การพัฒนาอย่างยั่งยืน
- ส่งเสริมการใช้เทคโนโลยีและนวัตกรรมต่อยอดและสร้างมูลค่าเพิ่ม
- ส่งเสริมการใช้พลังงานทดแทน
- บังคับใช้ตามผังเมือง และกฎหมายที่เกี่ยวข้อง

**ประเด็นการพัฒนาที่ ๒ : ส่งเสริมขีดความสามารถในการแข่งขันของภาคอุตสาหกรรม การค้า การลงทุน
การเกษตร การท่องเที่ยวและบริการสู่มาตรฐานสากล**

วัตถุประสงค์ : สินค้าและบริการได้รับการรับรองตามมาตรฐานสากล มีขีดความสามารถในการแข่งขัน และ
สร้างมูลค่าเพิ่มขึ้น

ตัวชี้วัด : อัตราการขยายตัวมูลค่าผลิตภัณฑ์มวลรวมของจังหวัด (GPP) เพิ่มขึ้น

**แนวทางการพัฒนา ๒.๑ ส่งเสริมระบบการผลิต การแปรรูปสินค้าสู่ มาตรฐานสากล (ผลิตภัณฑ์ชุมชน
สินค้า เกษตรปลอดภัย)**

ตัวชี้วัด

- อัตราการขยายตัว GPP ภาคการเกษตรเพิ่มขึ้น
- ร้อยละของสินค้าและบริการที่ผ่านการรับรองมาตรฐานสินค้าสากล
- จำนวนผลิตภัณฑ์ชุมชนและท้องถิ่นที่ได้รับการรับรองมาตรฐาน
- ร้อยละที่เพิ่มขึ้นของรายได้การจำหน่ายผลิตภัณฑ์ชุมชน
- จำนวนแรงงานที่ได้รับการพัฒนาฝีมือแรงงาน
- จำนวนเกษตรกร/ Young Smart Farmer/ SMEs / ผู้ประกอบการที่ได้รับการส่งเสริม/พัฒนา
- จำนวนแปลง/ฟาร์มที่ผ่านการรับรองมาตรฐาน GAP
- จำนวนสถานประกอบการที่ผ่านการรับรองมาตรฐาน GMP/HACCP - จำนวนแหล่งน้ำ/โครงสร้าง

พื้นฐานที่รับการพัฒนา

แนวทางการดำเนินการ

- การเพิ่มผลผลิต พัฒนาคุณภาพ และลดต้นทุน
- การเพิ่มขีดความสามารถผู้ประกอบการและฝีมือแรงงาน
- การแปรรูปและสร้างมูลค่าเพิ่ม
- การเพิ่มประสิทธิภาพการบริหารจัดการน้ำ และโครงสร้าง พื้นฐานรองรับภาคการเกษตร และ

อุตสาหกรรม

แนวทางการ...

แผนพัฒนาท้องถิ่น (พ.ศ. ๒๕๖๖ - ๒๕๗๐)

องค์การบริหารส่วนตำบลโกนแก้ง อำเภอนองแคว จังหวัดสระบุรี

**แนวทางการพัฒนา ๒.๒ พัฒนาระดับศักยภาพด้านการค้า การลงทุน การท่องเที่ยวและบริการ
ตัวชี้วัด**

- อัตราการขยายตัว GPP ภาคอุตสาหกรรมและบริการ เพิ่มขึ้น
- ร้อยละที่เพิ่มขึ้นรายได้จากการท่องเที่ยว
- จำนวนโครงสร้างพื้นฐานเพื่อพัฒนาแหล่งท่องเที่ยว เชิงเกษตร เชิงธรรมชาติและเชิงวัฒนธรรม

แนวทางการดำเนินการ

- การส่งเสริมและดึงดูดการค้าและการลงทุน
- วางยุทธศาสตร์/แผนการท่องเที่ยว
- พัฒนาระบบบริหารจัดการการท่องเที่ยว
- พัฒนาศักยภาพมัคคุเทศก์และบุคลากร
- พัฒนาปัจจัยพื้นฐานด้านท่องเที่ยว/ทรัพยากร
- พัฒนาแหล่งและกิจกรรมท่องเที่ยว • พัฒนาธุรกิจบริการการท่องเที่ยว
- ศึกษาแนวทางการพัฒนา MICE

**แนวทางการพัฒนา ๒.๓ ยกระดับการบริหารจัดการ การตลาด และการประชาสัมพันธ์เชิงรุก
ตัวชี้วัด**

- จำนวนช่องทางการตลาด/ประชาสัมพันธ์
- จำนวนกิจกรรมเพื่อส่งเสริมการตลาด แนวทางการดำเนินการ
- การบริหารจัดการสินค้า (Logistics Hub)
- เพิ่มขีดความสามารถด้านการตลาด
- การพัฒนาระบบการตลาด
- การสร้างบรรยากาศการลงทุน ประชาสัมพันธ์เชิญชวน จับคู่ธุรกิจ

ประเด็นการพัฒนาที่ ๓ : เสริมสร้างความมั่นคงและสังคมคุณภาพตามวิถีมัชฌิมพัฒนาไทย

วัตถุประสงค์ : ประชาชนอยู่ในสังคมปลอดภัยมีคุณภาพชีวิตและมีความสุข

ตัวชี้วัด : ร้อยละที่เพิ่มขึ้นของดัชนีความก้าวหน้าของคน (Human Achievement Index : HAI)

แนวทางการพัฒนา ๓.๑ เสริมสร้างความมั่นคง และความปลอดภัยในชีวิตและทรัพย์สิน

ตัวชี้วัด

- ร้อยละที่ลดลงของคดีอาชญากรรมและคดียาเสพติด
- ร้อยละที่ลดลงของจำนวนอุบัติเหตุช่วงเทศกาลสำคัญ
- อัตราผู้เสียชีวิตจากอุบัติเหตุบนท้องถนนต่อประชากรแสนราย
- อัตราคดีกลุ่มความผิดเกี่ยวกับชีวิต ร่างกาย และเพศ
- อัตราคดีกลุ่มความผิดเกี่ยวกับทรัพย์สิน
- จำนวนสถานประกอบกิจการผ่านโรงงานสีขาว / มยส.
- การจับกุมคดียาเสพติด

จำนวนครั้ง...

- จำนวนครั้งที่ออกตรวจจัดระเบียบแรงงานในพื้นที่เป้าหมาย
- จำนวนสถานประกอบการที่จ้างแรงงานต่างด้าวได้รับการตรวจ สภาพการจ้าง สภาพการทำงาน

และการคุ้มครองด้านแรงงาน

แนวทางการดำเนินการ

- สร้างความปลอดภัยในชีวิตและทรัพย์สิน
- การบริหารจัดการแรงงานในพื้นที่
- การรักษาความสงบเรียบร้อย
- ป้องกันและปราบปรามยาเสพติด
- สร้างภูมิคุ้มกันทางสังคม

แนวทางการพัฒนา ๓.๒ พัฒนาคุณภาพชีวิต ตามหลักปรัชญาของเศรษฐกิจพอเพียง ตัวชี้วัด

- ร้อยละที่เพิ่มขึ้นของครอบครัวอบอุ่นตามเกณฑ์ที่ พ.ม. กำหนด
- ร้อยละของหมู่บ้านที่ผ่านเกณฑ์การจัดระดับหมู่บ้านเศรษฐกิจ พอเพียง
- สัดส่วนหนี้เสียต่อปริมาณการกู้ยืมเพื่อการเกษตร
- อัตราการว่างงาน
- จำนวนครัวเรือนยากจน
- ประชากรที่เจ็บป่วย (ผู้ป่วยใน)
- อัตราเจ็บป่วยด้วยโรคสำคัญ (เบาหวาน ความดันโลหิตสูง)
- ทารกแรกเกิดที่มีน้ำหนักต่ำกว่าเกณฑ์
- อัตราการคลอดในมารดาอายุ ๑๐-๑๔ ปี / ๑๕ - ๑๙ ปี

แนวทางการดำเนินการ

- ส่งเสริมพัฒนาอาชีพ/รายได้
- ส่งเสริมการพัฒนาสุขภาวะของประชาชน ทุกระดับวัย
- ส่งเสริมความอบอุ่นในครอบครัว
- ยกกระดับประสิทธิภาพการให้บริการประชาชน

แนวทางการพัฒนา ๓.๓ เสริมสร้างสังคมแห่งการเรียนรู้ และสืบสานภูมิปัญญาท้องถิ่น ตัวชี้วัด

- ระดับคะแนนเฉลี่ยผลสอบ O-Net ระดับชั้นประถมศึกษาปีที่ ๖ ระดับชั้นมัธยมศึกษาปีที่ ๓ และระดับชั้นมัธยมศึกษาปีที่ ๖
- จำนวนนักเรียนด้อยโอกาส
- จำนวนครั้งในการจัดกิจกรรมด้านศาสนา ศิลปะ และวัฒนธรรม
- จำนวนองค์ความรู้/ภูมิปัญญาท้องถิ่น แนวทางการดำเนินการ
- ลดปัญหาเด็กขาดโอกาสทางการศึกษา
- ยกกระดับคุณภาพการศึกษา

ส่งเสริมการ...

- ส่งเสริมการเรียนรู้ของประชาชนทุกระดับวัย
- การสืบสานเรียนรู้วัฒนธรรมท้องถิ่น/ชุมชน

ประเด็นการพัฒนาที่ ๔ : เพิ่มประสิทธิภาพระบบการบริการสาธารณะ

วัตถุประสงค์ : ประชาชนสามารถเข้าถึงบริการสาธารณะได้อย่างทั่วถึง

ตัวชี้วัด : ระดับความพึงพอใจของประชาชนต่อการให้บริการสาธารณะของภาครัฐ

แนวทางการพัฒนา ๔.๑ ยกกระดับการบริการสาธารณะ โดยยึดประชาชนเป็นศูนย์กลาง

ตัวชี้วัด

- ร้อยละของจำนวนประชากรที่เข้าถึงบริการด้านสวัสดิการสังคม
- จำนวนกระบวนการงานที่ได้รับการปรับปรุง/เพิ่มประสิทธิภาพ/ปรับเปลี่ยนให้เป็นดิจิทัล/นำนวัตกรรม

มาประยุกต์ใช้

แนวทางการดำเนินการ

- นำเทคโนโลยีนวัตกรรมมาประยุกต์ใช้ในการให้บริการประชาชน
- แผนแม่บทการพัฒนาเมืองอัจฉริยะ (Smart City)
- Internet ชุมชน
- พัฒนาระบบคิวในการให้บริการประชาชน
- พัฒนาระบบแจ้งเตือนภัยประชาชน
- พัฒนา Service Platform/ Application – กำหนดพื้นที่เป้าหมายการเป็นเมืองอัจฉริยะ

แนวทางการพัฒนา ๔.๒ พัฒนาสู่องค์กรที่มีขีดสมรรถนะสูง ภายใต้หลักธรรมาภิบาล

ตัวชี้วัด

- ร้อยละที่ลดลงของจำนวนข้อร้องเรียนในการให้บริการสาธารณะ
- คะแนนการประเมินคุณธรรมและความโปร่งใสในการดำเนินงานของหน่วยงานภาครัฐ (ITA)
- ร้อยละของเรื่องร้องเรียนที่ดำเนินการแล้วเสร็จของศูนย์ดำรงธรรมจังหวัด/อำเภอ

แนวทางการดำเนินการ

- เพิ่มประสิทธิภาพและกลไกการทำงานแบบการบูรณาการ
- มาตรการการบังคับใช้กฎหมาย/ผังเมืองที่มีประสิทธิภาพ
- พัฒนาคู่มือการบริหารจัดการภาครัฐ
- เพิ่มประสิทธิภาพศูนย์ดำรงธรรมจังหวัด/อำเภอ/Mobile Unit
- การเผยแพร่ข้อมูลข่าวสาร/ การสร้างการรับรู้สู่ชุมชน
- การมีส่วนร่วมในทุกกระดับ
- การพัฒนาบุคลากรให้มีสมรรถนะสูง

แนวทางการ...

แนวทางการพัฒนา ๔.๓ พัฒนาระบบเทคโนโลยีสารสนเทศ เชื่อมโยงบริการสาธารณะที่มีประสิทธิภาพ
ตัวชี้วัด

- จำนวนฐานข้อมูลเพื่อการบริหารจัดการของจังหวัด แนวทางการดำเนินการ
- พัฒนาระบบเทคโนโลยีสารสนเทศ
- พัฒนาระบบ MIS/ GIS
- พัฒนา City Data Platform

ยุทธศาสตร์การพัฒนาขององค์กรปกครองส่วนท้องถิ่นในเขตจังหวัดสระบุรี (พ.ศ.๒๕๖๖ - ๒๕๗๐)

วิสัยทัศน์ “สนับสนุน ตอบสนองนโยบายของรัฐ บนพื้นฐานของความเข้าใจในปัญหาและศักยภาพ
ของท้องถิ่น พร้อมบูรณาการการจัดการร่วมกัน”

ยุทธศาสตร์ที่ ๑ การพัฒนาคุณภาพชีวิต

- กลยุทธ์ที่ ๑ ส่งเสริมการพัฒนาเกษตรทฤษฎีใหม่
- กลยุทธ์ที่ ๒ ส่งเสริมและการจัดสวัสดิการสังคม
- กลยุทธ์ที่ ๓ ส่งเสริมการบริการด้านสาธารณสุขและการเสริมสร้างสุขภาวะของประชาชน
- กลยุทธ์ที่ ๔ พัฒนาโครงสร้างพื้นฐานทางเศรษฐกิจ
- กลยุทธ์ที่ ๕ เสริมสร้างความเข้มแข็งของชุมชน สังคม และเศรษฐกิจ
- กลยุทธ์ที่ ๖ เพิ่มศักยภาพและพัฒนาอาชีพของประชาชน
- กลยุทธ์ที่ ๗ ส่งเสริมและพัฒนาการศึกษา
- กลยุทธ์ที่ ๘ พัฒนาศูนย์บริการและถ่ายทอดเทคโนโลยีด้านการเกษตร

ยุทธศาสตร์ที่ ๒ การพัฒนาการบริหารจัดการทรัพยากรธรรมชาติและสิ่งแวดล้อม

- กลยุทธ์ที่ ๑ อนุรักษ์และพัฒนาทรัพยากรธรรมชาติและสิ่งแวดล้อมให้ยั่งยืน
- กลยุทธ์ที่ ๒ สร้างจิตสำนึกและความตระหนักในการรักษาทรัพยากรธรรมชาติและ สิ่งแวดล้อม
- กลยุทธ์ที่ ๓ จัดการขยะมูลฝอยและสิ่งปฏิกูล
- กลยุทธ์ที่ ๔ ป้องกันและแก้ไขปัญหาสิ่งแวดล้อมที่เสื่อมโทรม

ยุทธศาสตร์ที่ ๓ การส่งเสริมอนุรักษ์และฟื้นฟูชนบทธรรมนิยมประเพณีและวัฒนธรรมท้องถิ่น

- กลยุทธ์ที่ ๑ ส่งเสริมอนุรักษ์ฟื้นฟู และเผยแพร่ชนบทธรรมนิยมประเพณีและวัฒนธรรมท้องถิ่น
- กลยุทธ์ที่ ๒ สร้างจิตสำนึกและความตระหนักถึงคุณค่าและความสำคัญของศิลปวัฒนธรรม
ประจำถิ่น ชนบทธรรมนิยมประเพณีท้องถิ่น
- กลยุทธ์ที่ ๓ ส่งเสริมศาสนา พัฒนาคุณธรรมและจริยธรรม

ยุทธศาสตร์ที่ ๔ การพัฒนาองค์กรและบุคลากรภาครัฐสู่การบริหารจัดการที่ดี

- กลยุทธ์ที่ ๑ พัฒนาศักยภาพและประสิทธิภาพบุคลากรของท้องถิ่น
- กลยุทธ์ที่ ๒ พัฒนาระบบบริหารองค์กร

กลยุทธ์...

แผนพัฒนาท้องถิ่น (พ.ศ. ๒๕๖๖ - ๒๕๗๐)

องค์การบริหารส่วนตำบลโกนแก้ง อำเภอนองแคว จังหวัดสระบุรี

กลยุทธ์ที่ ๓ การส่งเสริมพัฒนาประชาธิปไตยและกระบวนการประชาสังคม

ยุทธศาสตร์ที่ ๕ การส่งเสริมและพัฒนาการท่องเที่ยว

กลยุทธ์ที่ ๑ พัฒนาแหล่งท่องเที่ยวอย่างเป็นระบบ โดยบูรณาการทุกภาคส่วน

ยุทธศาสตร์ขององค์การบริหารส่วนตำบลโคกแย้

วิสัยทัศน์

องค์การบริหารส่วนตำบลโคกแย้ ได้กำหนดวิสัยทัศน์ (Vision) เพื่อแสดงสถานการณ์ในอนาคต ซึ่งเป็นจุดมุ่งหมายความคาดหวังที่ต้องการให้เกิดขึ้นในอนาคตข้างหน้า ซึ่งจะสามารถสะท้อนถึงสภาพการณ์ของท้องถิ่นในอนาคตอย่างรอบด้าน ภายใต้การเปลี่ยนแปลงของสภาพแวดล้อมด้านต่างๆ จึงได้กำหนดวิสัยทัศน์ ความหวังที่จะให้เกิดขึ้นในอนาคต ดังนี้

“มีความโปร่งใส ตั้งใจพัฒนา ยกระดับคุณภาพชีวิต ตามหลักปรัชญาเศรษฐกิจพอเพียง พึ่งเสียงประชาชน”

ยุทธศาสตร์

คณะกรรมการพัฒนาท้องถิ่นร่วมกับประชาคมท้องถิ่น ส่วนราชการ รัฐวิสาหกิจ รวมทั้งองค์กรต่างๆ ที่เกี่ยวข้อง ได้กำหนดยุทธศาสตร์ขององค์การบริหารส่วนตำบล ๕ ด้าน โดยมีรายละเอียดดังนี้

๑. ยุทธศาสตร์การพัฒนาคุณภาพชีวิต

- ๑.๑ ส่งเสริมการพัฒนาเกษตรทฤษฎีใหม่
- ๑.๒ ส่งเสริมและการจัดการสวัสดิการสังคม
- ๑.๓ ส่งเสริมการบริหารด้านสาธารณสุข และการเสริมสร้างสุขภาวะของประชาชน
- ๑.๔ พัฒนาด้านโครงสร้างพื้นฐานทางเศรษฐกิจ
- ๑.๕ เสริมสร้างความเข้มแข็งของชุมชน สังคม และเศรษฐกิจ
- ๑.๖ เพิ่มศักยภาพและพัฒนาอาชีพของประชาชน
- ๑.๗ พัฒนาแหล่งน้ำ
- ๑.๘ ส่งเสริมและพัฒนาการศึกษา
- ๑.๙ พัฒนาศูนย์บริการและถ่ายทอดเทคโนโลยีด้านการเกษตร
- ๑.๑๐ การป้องกันและแก้ไขปัญหายาเสพติด
- ๑.๑๑ การป้องกันและบรรเทาสาธารณภัย

๒. ยุทธศาสตร์การพัฒนาการบริหารจัดการทรัพยากรธรรมชาติและสิ่งแวดล้อม

- ๒.๑ อนุรักษ์และพัฒนาทรัพยากรธรรมชาติและสิ่งแวดล้อม
- ๒.๒ สร้างจิตสำนึกและตระหนักในการรักษาทรัพยากรธรรมชาติและสิ่งแวดล้อม
- ๒.๓ การบริหารจัดการขยะมูลฝอยและสิ่งแวดล้อม
- ๒.๔ การป้องกันและแก้ไขปัญหาล้างสิ่งแวดล้อม

๓. ยุทธศาสตร์...

แผนพัฒนาท้องถิ่น (พ.ศ. ๒๕๖๖ - ๒๕๗๐)

องค์การบริหารส่วนตำบลโคกแย้ อำเภอหนองแค จังหวัดสระบุรี

๓. ยุทธศาสตร์การส่งเสริมอนุรักษ์และฟื้นฟูชนบทธรรมเนียมประเพณีและวัฒนธรรมท้องถิ่น

๓.๑ ส่งเสริมอนุรักษ์และฟื้นฟูวัฒนธรรม ชนบทธรรมเนียมประเพณี และวันสำคัญ

๓.๒ สร้างจิตสำนึกและตระหนักถึงคุณค่า และความสำคัญศิลปวัฒนธรรมชนบทธรรมเนียม

ประเพณีท้องถิ่น

๓.๓ ส่งเสริมและเผยแพร่ภูมิปัญญาท้องถิ่น

๓.๔ ส่งเสริมศาสนา พัฒนาคุณธรรมและจริยธรรม

๔. ยุทธศาสตร์การพัฒนาองค์กรและบุคลากรภาครัฐสู่การบริหารจัดการที่ดี

๔.๑ พัฒนาศักยภาพและประสิทธิภาพบุคลากรของท้องถิ่น

๔.๒ พัฒนาระบบบริหารองค์กร

๔.๓ พัฒนาคุณภาพการให้บริการประชาชน

๔.๔ พัฒนาระบบเทคโนโลยีสารสนเทศ

๔.๕ ส่งเสริมการมีส่วนร่วมขององค์กรปกครองส่วนท้องถิ่นและประชาชนในการจัดการ

บริหารองค์กร

๔.๖ ส่งเสริมการเรียนรู้การบริหารจัดการที่ดี

๕. ยุทธศาสตร์การส่งเสริมและพัฒนาการท่องเที่ยว

๕.๑ ประชาสัมพันธ์กิจกรรม และสถานที่การท่องเที่ยวให้แพร่หลาย

๕.๒ พัฒนาแหล่งท่องเที่ยวอย่างเป็นระบบ และบูรณาการ

๕.๓ ส่งเสริมสนับสนุนงบประมาณและบุคลากรด้านการพัฒนาการท่องเที่ยว

เป้าประสงค์

๑) การได้รับบริการด้านโครงสร้างพื้นฐานให้มีความสะดวกและรวดเร็ว

๒) ประชาชนสามารถเข้าถึงการบริการสาธารณะได้อย่างทั่วถึง

๓) ประชาชนมีความรู้และบำรุงรักษาศิลปวัฒนธรรมอันดีงาม

๔) ประชาชนมีศักยภาพมีรายได้เพียงพอสามารถพึ่งตนเองได้

๕) มลภาวะและสิ่งแวดล้อมไม่เป็นพิษทำให้ชุมชนน่าอยู่อย่างสงบสุข

๖) การบริหารจัดการภาครัฐที่ดีและมีส่วนร่วมจากทุกภาคส่วน

ตัวชี้วัด

๑) ในเขตองค์การบริหารส่วนตำบลมีโครงสร้างพื้นฐานให้ประชาชนได้ใช้บริการร้อยละ ๘๐

๒) ประชาชนมีความรู้มากขึ้นร้อยละ ๔๐ และศิลปวัฒนธรรมอันดียังคงอยู่

๓) ประชาชนในเขตองค์การบริหารส่วนตำบลร้อยละ ๘๐ มีความรู้และมีส่วนร่วมในการ

พัฒนาการท่องเที่ยว ศาสนา - วัฒนธรรมประเพณีและกีฬา

๔) ประชาชนมีคุณภาพชีวิตที่ดีขึ้นร้อยละ ๑๐

๕) ชุมชนมีรายได้เพิ่มขึ้นในอัตราร้อยละ ๕ และพึ่งตนเองได้มากขึ้น

๖) ชุมชนในเขตองค์การบริหารส่วนตำบลร้อยละ ๖๐ น่าอยู่อย่างสงบสุข

๗) การบริการจัดการขององค์การบริหารส่วนตำบลมีผลการปฏิบัติงานที่มีประสิทธิภาพสูง

ร้อยละ ๖๐

ค่าเป้าหมาย...

แผนพัฒนาท้องถิ่น (พ.ศ. ๒๕๖๖ - ๒๕๗๐)

องค์การบริหารส่วนตำบลโกนแก้ง อำเภอนองแคว จังหวัดสระบุรี

ค่าเป้าหมาย

- ๓) ด้านการได้รับบริการด้านโครงสร้างพื้นฐานให้มีความสะดวกและรวดเร็ว
- ค่าเป้าหมาย จำนวนร้อยละ ๖๐
- ๒) ประชาชนมีความรู้และบำรุงรักษาศิลปวัฒนธรรมอันดีงาม
- ค่าเป้าหมาย จำนวนร้อยละ ๖๐
- ๓) ประชาชนมีศักยภาพมีรายได้เพียงพอสามารถพึ่งตนเองได้
- ค่าเป้าหมาย จำนวนร้อยละ ๖๐
- ๔) สภาพแวดล้อมไม่เป็นพิษทำให้ชุมชนน่าอยู่อย่างสงบสุข
- ค่าเป้าหมาย จำนวนร้อยละ ๖๐
- ๕) การบริหารจัดการภาครัฐที่ดีและมีส่วนร่วมจากทุกภาคส่วน
- ค่าเป้าหมาย จำนวนร้อยละ ๖๐

กลยุทธ์

- ๑) พัฒนาชุดลอก คูคลองและจัดสร้างแหล่งน้ำ สงวนและเก็บกักน้ำเพื่อการเกษตร เพื่อการอุปโภคและบริโภค รวมทั้งวางโครงการเพื่อแก้ไขปัญหาน้ำท่วมและน้ำแล้ง
- ๒) ส่งเสริมและพัฒนาระบบการศึกษา ให้เป็นไปตามมาตรฐานการศึกษา
- ๓) พัฒนา ปรับปรุงพันธุ์พืชและเมล็ดพันธุ์พืชที่ดีมีคุณภาพ ส่งเสริมให้เกิดเกษตรอุตสาหกรรม เกิดพันธุ์พืชใหม่ๆ ที่มีคุณภาพสูงขึ้น โดยขอความร่วมมือและให้ความร่วมมือกับหน่วยงานทั้งภาครัฐและเอกชน
- ๔) ลดต้นทุนการผลิตและเพิ่มมูลค่าผลผลิตทางการเกษตร ปรับปรุงผลผลิตให้มีคุณภาพ มีมาตรฐานสากลโดยการร่วมมือและให้ความร่วมมือกับหน่วยงานทั้งภาครัฐและเอกชน
- ๕) ส่งเสริมสนับสนุนการถนอมและแปรรูปสินค้าทางการเกษตร และเพิ่มช่องทางตลาด
- ๖) ส่งเสริมประชาชนในท้องถิ่นให้มีการเลี้ยงสัตว์เศรษฐกิจ เพื่อการบริโภคเพื่อจำหน่ายและเพื่อการอนุรักษ์
- ๗) ส่งเสริมและพัฒนาบทบาทของผู้นำชุมชน คณะกรรมการหมู่บ้านและชุมชนให้เข้มแข็ง
- ๘) ส่งเสริมความเข้มแข็งของชุมชน
- ๙) ส่งเสริม พัฒนาบทบาทและคุณภาพชีวิตของเด็ก เยาวชน สตรี ผู้สูงอายุ ผู้พิการ ผู้ด้อยโอกาส ประชาชน และคุ้มครองสิทธิเสรีภาพของประชาชน
- ๑๐) ส่งเสริมพัฒนาคุณภาพและศักยภาพตามความสามารถของแรงงานในท้องถิ่น
- ๑๑) ป้องกันและแก้ไขปัญหาการเสพติด การผลิตและการจำหน่ายยาเสพติดในทุกระดับ
- ๑๒) ดำเนินการโครงการ เพื่อให้บริการประชาชน และรับทราบปัญหา อุปสรรค และความ ต้องการของประชาชนในพื้นที่
- ๑๓) พัฒนาศักยภาพของอาสาสมัครสาธารณสุขประจำหมู่บ้าน (อสม)
- ๑๔) ส่งเสริมสุขภาพและอนามัยของประชาชนในทุกระดับ ให้มีสุขภาพแข็งแรง โดยให้การ เรียนรู้การดูแลสุขภาพ การออกกำลังกาย การป้องกันโรค การใช้ยาอย่างถูกต้อง การรับประทานอาหารที่มี ประโยชน์และการเข้ารับการตรวจสุขภาพหรือการรับบริการด้านสาธารณสุขตามขั้นตอนและวิธีการทางการแพทย์

๑๕) ส่งเสริม...

๑๕) ส่งเสริมสนับสนุนการวางระบบการพัฒนาด้านโครงสร้างพื้นฐานให้สอดคล้องกับความต้องการจำเป็นและความต้องการของประชาชน

๑๖) ก่อสร้าง ปรับปรุงเส้นทางคมนาคมอย่างทั่วถึง

๑๗) พัฒนาฟื้นฟูและส่งเสริมกิจกรรมด้านศาสนา ศิลปวัฒนธรรมและประเพณีของชุมชนท้องถิ่น โดยการอนุรักษ์สืบสานต่อและเชื่อมโยงสู่กิจกรรมการท่องเที่ยว

๑๘) ปรับปรุงโครงสร้างการบริหารงาน ให้รองรับการปฏิบัติการกิจการหน้าที่ ตามที่กฎหมายกำหนดอย่างมีประสิทธิภาพ

๑๙) นำระบบสารสนเทศมาใช้ในการบริหารงานภายในองค์กร

๒๐) สนับสนุนบุคลากรในสังกัด ให้ได้รับการศึกษา อบรม การทำวิจัย เพิ่มพูนความรู้ เพื่อยกระดับประสิทธิภาพ การทำงานให้เกิดประสิทธิผลในการบริการประชาชน และในการสื่อสารและร่วมมือกับประชาคมอาเซียน

๒๑) บูรณาการการจัดทำแผนพัฒนาท้องถิ่น ร่วมกันระหว่างหน่วยงานภาครัฐ และเอกชน องค์กรปกครองส่วนท้องถิ่น เพื่อพัฒนาท้องถิ่น สร้างประโยชน์สูงสุด แก่ประชาชนในจังหวัดสระบุรี

๒๒) เพิ่มประสิทธิภาพในการปฏิบัติราชการ

๒๓) ส่งเสริม สนับสนุนและร่วมมือกับส่วนราชการ หน่วยงาน มูลนิธิการกุศลและองค์กรที่เกี่ยวข้องในการเตรียมความพร้อมในการป้องกันภัย และการช่วยเหลือผู้ประสบภัย

๒๔) ส่งเสริมและสนับสนุนการติดตั้งระบบกล้องวงจรปิดในเขตชุมชนและสถานที่สำคัญ โดยสร้างความอบอุ่นใจ และความปลอดภัยในชีวิตและทรัพย์สินของประชาชน

๒๕) สนับสนุนการฝึกอบรมจัดตั้งและอบรมฟื้นฟูอาสาสมัครป้องกันภัยฝ่ายพลเรือน (อปพร.) และดูแลรักษาความปลอดภัยและการจราจร

๒๖) พัฒนาฟื้นฟูและอนุรักษ์ธรรมชาติ สิ่งแวดล้อม แหล่งน้ำ ลุ่มน้ำลำคลองและป่าไม้ให้มีความอุดมสมบูรณ์

๒๗) รณรงค์สร้างจิตสำนึกเพื่อป้องกันและแก้ไขปัญหามลพิษและปัญหาสิ่งแวดล้อมของชุมชนท้องถิ่นทุกระดับ

๒๘) จัดทำระบบกำจัดขยะรวม และจัดการขยะมูลฝอยและสิ่งปฏิกูล

จุดยืนทางยุทธศาสตร์

การจัดทำแผนพัฒนาท้องถิ่นตำบลโคกแย้ (พ.ศ.๒๕๖๖ - ๒๕๗๐) เป็นการดำเนินการภายใต้สถานการณ์และความเสี่ยงซึ่งเกิดขึ้นจากการเปลี่ยนแปลงในจังหวัดและภายในประเทศ โดยเฉพาะความเคลื่อนไหวทางการเมืองในระดับประเทศ ที่มีผลกระทบต่อเศรษฐกิจ พลังงาน และการเปลี่ยนแปลงของสภาพภูมิอากาศ การแพร่ระบาดของโรคไวรัสโคโรนา 2019 (COVID 19) ที่มีการระบาดในระดับโลก และในประเทศที่เป็นไปอย่างรวดเร็วและรุนแรงและส่งผลกระทบต่ออย่างชัดเจนต่อองค์การบริหารส่วนตำบล ดังนั้น ทิศทางการบริหารจัดการตำบล จึงมุ่งเน้นภายใต้หลักปรัชญาของเศรษฐกิจพอเพียงเพื่อรองรับการเปลี่ยนแปลงดังกล่าว จึงเป็นการใช้จุดแข็งและศักยภาพที่มีอยู่ให้เป็นประโยชน์ต่อการพัฒนาตำบล เพื่อสร้างความเข้มแข็งอย่างยั่งยืน โดยให้ความสำคัญกับการพัฒนาโครงสร้างพื้นฐานและระบบสาธารณสุข การพัฒนาทางการศึกษา

การพัฒนา...

แผนพัฒนาท้องถิ่น (พ.ศ. ๒๕๖๖ - ๒๕๗๐)

องค์การบริหารส่วนตำบลโคกแย้ อำเภอหนองแค จังหวัดสระบุรี

การพัฒนาคน พัฒนาองค์กร เพื่อเป็นฐานรากในการพัฒนาเสริมสร้างความเข้มแข็งของกลุ่มอาชีพ ภาค การเกษตร ขณะเดียวกันจำเป็นต้องปรับตัวในการเชื่อมโยงกับระบบเศรษฐกิจในระดับจังหวัด ภูมิภาคและ ระดับประเทศ การเตรียมความพร้อมก้าวสู่เขตเศรษฐกิจพิเศษ EEC การเตรียมความพร้อมด้านโครงสร้าง พื้นฐานระบบคมนาคมขนส่งที่ต้องก้าวไปพร้อมกับการยกระดับคุณภาพคน การเสริมสร้างองค์ความรู้ การ พัฒนาเทคโนโลยีนวัตกรรมและความคิดสร้างสรรค์ ให้เป็นพลังขับเคลื่อนการพัฒนาเศรษฐกิจและสังคมของ ตำบล

นอกจากนี้ยังจำเป็นต้องมีการบริหารจัดการองค์กร เพื่อสร้างความเป็นธรรมในสังคมให้ ความสำคัญกับการพัฒนาการบริหารราชการ เพื่อให้เกิดประโยชน์สุขแก่ประชาชนและเป็นไปตามหลักการ บริหารกิจการบ้านเมืองที่ดีรวมทั้งการส่งเสริมการมีส่วนร่วมของประชาชนในการตรวจสอบการบริหารงานของ องค์กร ส่งเสริมให้ประชาชนเข้าถึงทรัพยากรอย่างมีส่วนร่วม ควบคู่กับการปลูกจิตสำนึกค่านิยมประชาธิปไตย และธรรมาภิบาล แก่ประชาชนทุกกลุ่ม

โดยยังคงยึดหลักการ “ มีความโปร่งใส ตั้งใจพัฒนา ยกระดับคุณภาพชีวิต ตามหลัก ปรัชญาเศรษฐกิจพอเพียง พึ่งเสียงประชาชน ” โดยการประยุกต์ใช้แนวคิดดังกล่าวและสร้างความมั่นใจว่า การพัฒนาจะเป็นไปในแนวทางที่ยั่งยืนและสร้างความสุขให้คนตำบลโคกแก้ว ทุกภาคส่วนต้องพิจารณาการ เปลี่ยนแปลงทั้งภายในและภายนอกตำบลอย่างรอบคอบ และวางจุดยืนในการพัฒนาระยะยาว และควร คำนึงถึงยุทธศาสตร์การพัฒนาในกลุ่มภาคกลาง ที่ควรมุ่งเน้นแก้ไขปัญหาการขาดแคลนน้ำจากภาวะฝนแล้งให้ เพียงพอต่อการอุปโภค บริโภค

กรอบแนวคิดการพัฒนาตำบลโคกแก้ว จึงเป็นการดำเนินการเพื่อให้บรรลุภารกิจและวิสัยทัศน์ ของตำบลโดยใช้ปรัชญาเศรษฐกิจพอเพียงเป็นปรัชญานำทาง และคำนึงถึงบริบทการเปลี่ยนแปลงที่จะเป็นทั้ง โอกาสและข้อจำกัดเป็นแนวทางในการพัฒนาในอนาคต ดังนี้

- ๑) การพัฒนาชุมชนให้น่าอยู่มีความเข้มแข็ง โดยได้รับบริการสาธารณะด้านโครงสร้าง พื้นฐานที่จำเป็นเพื่อรองรับการขยายตัวของชุมชนและเศรษฐกิจ
- ๒) การพัฒนาระบบการศึกษาและส่งเสริมศิลปวัฒนธรรมท้องถิ่น
- ๓) ส่งเสริมและพัฒนาศักยภาพคนและความเข้มแข็งของชุมชนในการพึ่งตนเอง
- ๔) การกำจัดขยะมูลฝอย สิ่งปฏิกูลและมลภาวะสิ่งแวดล้อมที่มีอย่างยั่งยืน
- ๕) การพัฒนาระบบการบริหารจัดการภาครัฐที่ดีและมีส่วนร่วมจากทุกภาคส่วน

ความเชื่อมโยง...

ความเชื่อมโยงของยุทธศาสตร์ในภาพรวม

การจัดทำแผนพัฒนาท้องถิ่นขององค์การบริหารส่วนตำบลมีความเชื่อมโยงของยุทธศาสตร์ในภาพรวม ดังนี้

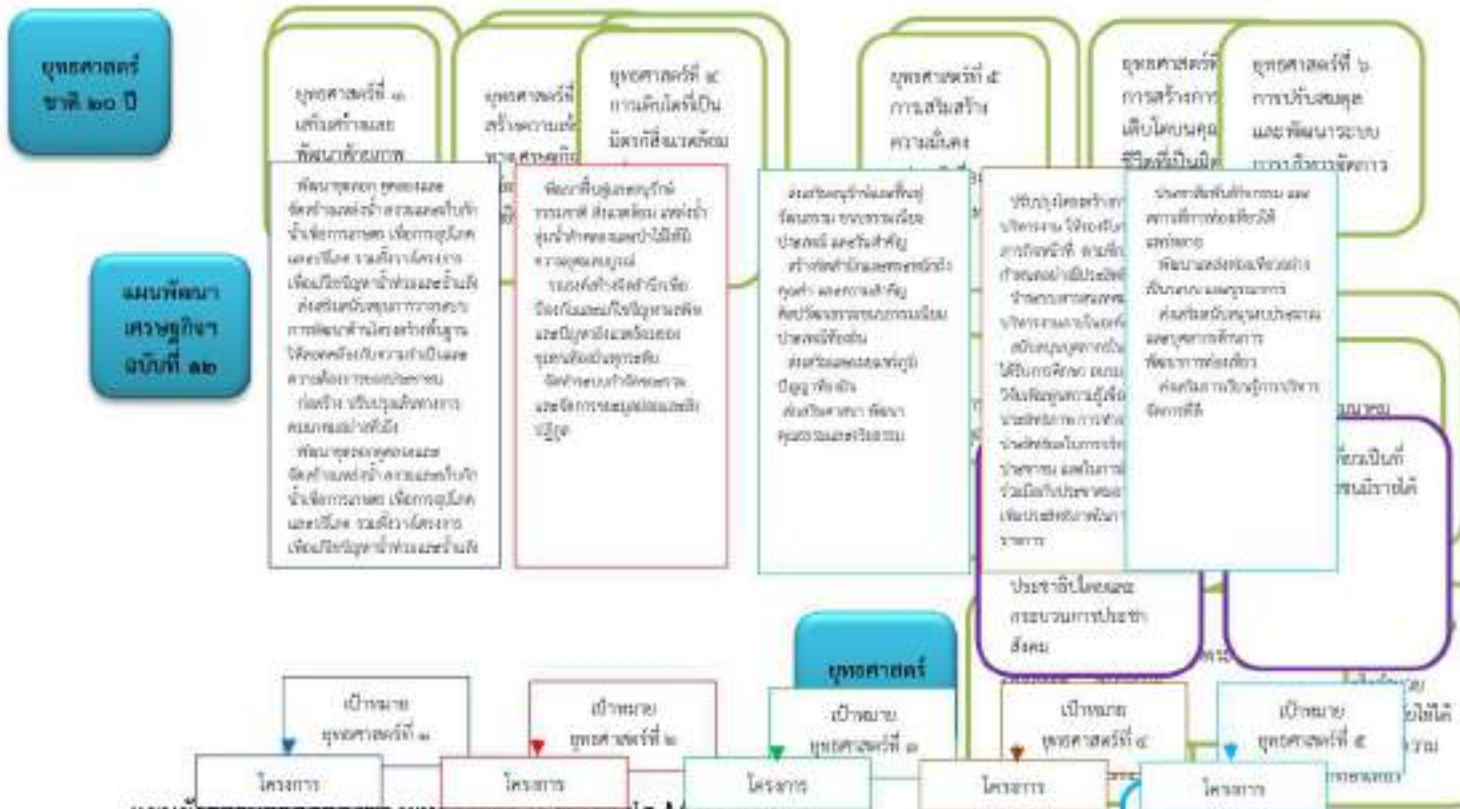

แผนผังความสอดคล้องของยุทธศาสตร์ (Strategic Map)

วิสัยทัศน์

มีความโปร่งใส ตั้งใจพัฒนายกระดับคุณภาพชีวิต ตามหลักปรัชญาเศรษฐกิจพอเพียง หวังเสียงประชาชน

คำเป้าหมาย

	ยุทธศาสตร์ การพัฒนาคุณภาพชีวิต	ยุทธศาสตร์ การบริหารจัดการทรัพยากรธรรมชาติและสิ่งแวดล้อม	ยุทธศาสตร์ การส่งเสริมสุขภาพและฟื้นฟูชุมชนรวมเมืองประเพณีและ	ยุทธศาสตร์ การพัฒนาองค์กรและบุคลากรผู้บริหารจัดการที่ดี
คำเป้าหมาย	การพัฒนาคุณภาพชีวิต	การบริหารจัดการทรัพยากรธรรมชาติและสิ่งแวดล้อม	การส่งเสริมสุขภาพและฟื้นฟูชุมชนรวมเมืองประเพณีและ	การพัฒนาองค์กรและบุคลากรผู้บริหารจัดการที่ดี
เป้าประสงค์	๑. สร้าง ชุมชน ระบบสาธารณสุขปลอดภัย ๒. สนับสนุนให้มีความรู้ด้านด้านการเกษตร ๓. สนับสนุนให้มีความรู้ด้านสาธารณสุข บูรณาการบุคลากรชนบทยาวชนวิสาหกิจชุมชน	๑. สนับสนุนให้ความรู้ด้านการเกษตร การจัดการธรรมชาติและสิ่งแวดล้อม	๑. สนับสนุนสร้างจิตสำนึกและตระหนักรู้ของชุมชนรวมเมืองประเพณีและวัฒนธรรมท้องถิ่น	๑. สนับสนุนการฝึกอบรมและพัฒนาขีดความสามารถของบุคลากรผู้บริหารจัดการที่ดี ๒. สนับสนุนสร้างจิตสำนึกและตระหนักรู้ของบุคลากรผู้บริหารจัดการที่ดี
โครงการ				

๒๒ - ๒๕๒๐) จังหวัดสระบุรี

กลยุทธ์



การวิเคราะห์เพื่อพัฒนา

ท้องถิ่น

การวิเคราะห์กรอบการจัดทำยุทธศาสตร์ขององค์กรปกครองส่วนท้องถิ่น

ในการจัดทำแผนพัฒนาท้องถิ่นขององค์การบริหารส่วนตำบลได้ใช้การวิเคราะห์ SWOT Analysis/Demand (Demand Analysis)/Global Demand และ Trend ปัจจัยและสถานการณ์การเปลี่ยนแปลงที่มีผลต่อการพัฒนา อย่างน้อยต้องประกอบด้วย การวิเคราะห์ศักยภาพด้านเศรษฐกิจ ด้านสังคม ด้านทรัพยากรธรรมชาติและสิ่งแวดล้อม ซึ่งมีรายละเอียดดังนี้

๑. วิเคราะห์ SWOT

จุดแข็ง (S : Strength)	จุดอ่อน (W : Weakness)
<p>๑. ประชาชนมีความพร้อมจะมีส่วนร่วมในกระบวนการพัฒนาท้องถิ่น</p> <p>๒. การจัดโครงสร้างภายในมีความเหมาะสมสอดคล้องกับภารกิจ</p> <p>๓. มีองค์การส่วนท้องถิ่นที่พร้อมจะให้บริการสาธารณะและใช้ปัญหาความเดือดร้อนของประชาชน</p> <p>๔. มีการประสานร่วมมือกันระหว่างองค์การบริหารส่วนตำบลกับส่วนราชการต่างๆ</p> <p>๕. ผู้นำชุมชนมีความเข้มแข็ง และมีศักยภาพในการพัฒนา</p> <p>๖. ส่งเสริมการมีส่วนร่วมของประชาชนในรูปแบบประชาคม การประชุมวางแผนเตรียมงาน</p> <p>๗. มีเส้นทางคมนาคมที่สะดวก ครอบคลุมทั่วถึงทุกพื้นที่ของพื้นที่</p>	<p>๑. กฎหมาย ระเบียบ ข้อบังคับที่เกี่ยวข้องกับการปฏิบัติงาน มีการแก้ไขเปลี่ยนแปลงอยู่ตลอดเวลาทำให้เจ้าหน้าที่ปฏิบัติสับสนขาดความชัดเจน</p> <p>๒. องค์การบริหารส่วนตำบล มีงบประมาณจำกัด ทำให้การพัฒนาไม่เป็นไปตามแผนที่วางไว้</p> <p>๓. การใช้ทรัพยากรธรรมชาติและการทำลายสิ่งแวดล้อมเพิ่มขึ้น ก่อให้เกิดปัญหาภัยธรรมชาติ</p> <p>๔. ประชาชนบางส่วนขาดการตื่นตัว และให้ความร่วมมือในการพัฒนาท้องถิ่นน้อย</p> <p>๕. บุคลากรในหน่วยงานมีไม่เพียงพอกับปริมาณงานที่เพิ่มมากขึ้น</p>
โอกาส (O : Opportunity)	อุปสรรค (T : Threat)

<p>๑. จังหวัดสระบุรี สามารถสนับสนุนงบประมาณให้องค์การบริหารส่วนตำบลโคกแย้ ที่มีแผนงาน/โครงการตามแนวทางยุทธศาสตร์การพัฒนาจังหวัด</p> <p>๒. มีเส้นทางคมนาคมสะดวก สามารถรองรับการขยายตัวของการลงทุนทางเศรษฐกิจ</p> <p>๓. ได้รับความร่วมมือสนับสนุนจากหน่วยงานของรัฐเป็นอย่างดี การปฏิรูป ระบบราชการทำให้พนักงานเกิดความกระตือรือร้นในการปฏิบัติงาน</p>	<p>๑. ประชาชนขาดความรู้ ความเข้าใจ บทบาทหน้าที่ของตนเองกับงานของท้องถิ่น</p> <p>๒. นโยบายรัฐบาลไม่สามารถถ่ายโอนงบประมาณมายังองค์กรปกครองส่วนท้องถิ่น ตามพระราชบัญญัติกำหนดแผนและขั้นตอนการกระจายอำนาจให้องค์กรปกครองส่วนท้องถิ่น พ.ศ.๒๕๔๒ ทำให้การพัฒนาท้องถิ่นบางเรื่องต้องชะงัก</p> <p>๓. กฎหมาย ระเบียบ ข้อบังคับขาดความยืดหยุ่นหรือไม่เหมาะสมสอดคล้องกับภารกิจห้วงระยะเวลาในการจัดสรรและการเบิกจ่ายงบประมาณของรัฐบาลมีความไม่แน่นอน</p>
---	---

๑. วิเคราะห์ SWOT (ต่อ)

โอกาส (O : Opportunity)	อุปสรรค (T : Threat)
<p>๔. รัฐบาลมีนโยบายให้ประชาชนมีส่วนร่วมในการพัฒนาท้องถิ่นของตนเอง</p> <p>๕. ได้รับงบประมาณจากส่วนกลางเพิ่มขึ้นเพื่อเพียงพอในการบริหารจัดการท้องถิ่น</p>	<p>๔. การดำเนินงานตามนโยบายต่างๆ ของรัฐบาลมีจำนวนเพิ่มมากขึ้น ความรับผิดชอบเพิ่มมากขึ้น ประกอบกับปัญหาในพื้นที่และความต้องการประชาชนมีมาก แต่ไม่สามารถปฏิบัติได้ครบถ้วนเนื่องจากจำกัดด้วยอำนาจหน้าที่และจำนวนงบประมาณที่มีจำกัด</p> <p>๕. สภาพเศรษฐกิจตกต่ำ ทำให้การจัดเก็บรายได้มีน้อย</p>

๕) การสรุปสถานการณ์พัฒนา (การวิเคราะห์จุดแข็ง จุดอ่อน โอกาส และอุปสรรค)

องค์การบริหารส่วนตำบลโคกแย้ ได้ดำเนินการวิเคราะห์สถานการณ์และศักยภาพ เพื่อชี้ให้เห็นถึงศักยภาพ ปัญหาและความต้องการของประชาชน โดยองค์การบริหารส่วนตำบลได้ดำเนินการวิเคราะห์ข้อมูล ดังต่อไปนี้

(๑) การวิเคราะห์ข้อมูลเพื่อการจัดทำแผนพัฒนา

➤ **ด้านโครงสร้างพื้นฐาน** สามารถจำแนกได้ดังนี้

๑) มีเส้นทางคมนาคม ในพื้นที่องค์การบริหารส่วนตำบลที่เป็นถนนคอนกรีตเสริมเหล็ก ร้อยละ ๗๐ เป้าหมายคือต้องการให้ได้มากกว่านี้หรือร้อยละ ๑๐๐ โดยผู้บริหารมีนโยบายที่จะดำเนินการก่อสร้างถนนให้ครอบคลุมทุกสายในพื้นที่ ปัญหาคือองค์การบริหารส่วนตำบลไม่สามารถดำเนินการได้เนื่องจากพื้นที่ยังไม่เป็นที่สาธารณะ จะดำเนินการได้ก็ต้องเป็นที่สาธารณะ การแก้ปัญหาคือ ประสานความร่วมมือกันในหลายๆ ฝ่าย เพื่อที่จะทำความเข้าใจกับประชาชนในพื้นที่และวิธีการที่จะดำเนินการแก้ไขอย่างไร ทั้งนี้ องค์การบริหารส่วนตำบลก็ได้ตั้งงบประมาณในส่วนนี้ไว้แล้ว และได้แจ้งประชาสัมพันธ์ให้ประชาชนได้รับทราบถึงเหตุผลเพื่อที่จะได้ช่วยกันแก้ไขปัญหาให้กับชุมชน

แผนพัฒนาท้องถิ่น (พ.ศ. ๒๕๖๖ - ๒๕๗๐)

องค์การบริหารส่วนตำบลโคกแย้ อำเภอหนองแค จังหวัดสระบุรี

๒) การขยายเขตไฟฟ้า ปัจจุบันมีไฟฟ้าใช้ทุกครัวเรือน คิดเป็น ๙๙.๕ เปอร์เซ็นต์ ปัญหาคือไฟฟ้าส่องสว่างทางหรือที่สาธารณะยังไม่สามารถดำเนินการครอบคลุมพื้นที่ได้ทั้งหมด เนื่องจากพื้นที่ที่มีความต้องการให้ติดตั้งไฟฟ้าส่องสว่างนั้นยังไม่เป็นที่สาธารณะ องค์การบริหารส่วนตำบลจึงไม่สามารถดำเนินการได้เช่นเดียวกับถนนการแก้ปัญหาคือ ประสานความร่วมมือกันในหลายๆ ฝ่าย เพื่อที่จะทำความเข้าใจกับประชาชนในพื้นที่ และวิธีการที่จะดำเนินการแก้ไขอย่างไร ทั้งนี้ องค์การบริหารส่วนตำบลก็ได้ตั้งงบประมาณในส่วนนี้ไว้แล้ว และได้แจ้งประชาสัมพันธ์ให้ประชาชนได้รับทราบถึงเหตุผล เพื่อที่จะได้ช่วยกันแก้ไขปัญหาให้กับชุมชน

๓) การประปา ปัจจุบัน อบต. ได้ทำการขยายเขตประปาเข้าถึงทุกหมู่บ้าน สามารถให้บริการได้ครอบคลุมทุกหลังคาเรือน คิดเป็น ๙๙.๕ เปอร์เซ็นต์ และมีน้ำใช้ตลอดทั้งปี แต่ปัญหาคือ ประชาชนไม่ยอมเสียค่าใช้จ่ายในการดำเนินการติดตั้งมิเตอร์มาตรวจวัดน้ำและมีบางพื้นที่แรงดันน้ำประปาไม่เพียงพอ

ด้านที่อยู่...

➤ ด้านที่อยู่อาศัยและการอุปโภคบริโภค

จากการสำรวจข้อมูลพื้นฐานพบว่า ประชากรในพื้นที่ที่มีที่อยู่อาศัยที่มั่นคง ยังมีบางส่วนที่ยังต้องการความช่วยเหลือในการซ่อมแซมที่อยู่อาศัย การแก้ปัญหาคือองค์การบริหารส่วนตำบลได้มีโครงการซ่อมแซมบ้านคนจน แต่งบประมาณมีจำกัดถ้ามีงบประมาณที่มากกว่านี้องค์การบริหารส่วนตำบลก็จะดำเนินการให้ได้ครอบคลุมทุกหลังคาเรือน บ้านเรือนส่วนมากมีความเป็นระเบียบเรียบร้อย มีเพียงบางครัวเรือนที่ยังไม่เป็นระเบียบเรียบร้อยและดูสะอาดลักษณะในชุมชนมีการเกิดมลพิษเพียง เพราะในเขตองค์การบริหารส่วนตำบลโคกแย้อยู่ในเขตอุตสาหกรรม ทุกครัวเรือนมีน้ำสำหรับบริโภค โดยบางครัวเรือนซื้อน้ำที่บรรจุในถังหรือขวด

(๒) การวิเคราะห์ข้อมูลด้านเศรษฐกิจ

จากการสำรวจข้อมูลพื้นฐานพบว่า ประชากรส่วนใหญ่ทำการเกษตร ร้อยละ ๗๐ เช่น ข้าว รายได้ส่วนมากมาจากการทำการเกษตร และมีรายได้จากสัตว์เลี้ยงไม่มาก คนอายุ ๑๕ - ๖๐ ปีมีอาชีพและรายได้ ผู้สูงอายุ ๖๐ ปีขึ้นไป ร้อยละ ๔๐ มีอาชีพและมีรายได้ ประชากรบางส่วนมีรายได้จากการรับจ้างทั้งในพื้นที่และนอกพื้นที่ ชุมชนในเขตองค์การบริหารส่วนตำบลบางชุมชนส่วนมากมีอาชีพค้าขาย มีห้างร้าน ร้านค้า ทำให้มีรายได้มาจากการค้าขาย ซึ่งภาวะเศรษฐกิจขององค์การบริหารส่วนตำบลจึงไม่เท่ากัน แต่ปัญหาที่คือ รายได้เฉลี่ยต่ำกว่าคนละ ๓๐,๐๐๐ บาทต่อปี ร้อยละ ๗๕ ไม่มีการเก็บออม สาเหตุเป็นเพราะว่าราคาผลผลิตทางการเกษตรต่ำค่าครองชีพสูง มีเงินแต่ซื้อของได้น้อยลง ประชากรมีพื้นที่ในการทางเกษตรบางส่วนในที่มีน้ำท่วมเป็นประจำ บางพื้นที่ภาวะฝนทิ้งช่วง มีพื้นที่ในการทำการเกษตรน้อย การขยายตัวของประชากรเพิ่มขึ้นมาก เริ่มเกิดเป็นชุมชนแออัดและส่งผลกระทบต่อสภาพแวดล้อม เช่น ปริมาณการปล่อยน้ำเสียจากครัวเรือนลงสู่รางระบายน้ำมีมากขึ้น เกิดปัญหาการร้องเรียนมายังองค์การบริหารส่วนตำบล การแก้ปัญหาคือองค์การบริหารส่วนตำบล ก็ได้ลงพื้นที่แก้ไขปัญหามาในทุครั้ง รวมทั้งได้จัดโครงการทำความสะอาดท่อและรางระบายน้ำในชุมชน โดยการจ้างแรงงานในชุมชน ผลที่ได้ปัญหาการระบายน้ำลดลง ประชาชนมีจิตสำนึกและมีส่วนร่วมมากขึ้น และทำให้ประชากรมีรายได้เพิ่มขึ้น อีกทั้งองค์การบริหารส่วนตำบล ได้แก้ไขปัญหามาโดยจัดโครงการส่งเสริมอาชีพ เพื่อให้ชุมชนมีรายได้เสริมจากการประกอบอาชีพเกษตรกรรม อดหนุนกลุ่มอาชีพในชุมชน แต่การพัฒนาด้านนี้ยังไม่บรรลุวัตถุประสงค์เท่าที่ควร เนื่องจากกลุ่มอาชีพต่างๆ ยังขาดความรู้ด้านการบริหารจัดการและความรู้ด้านการตลาด

(๓) การวิเคราะห์ข้อมูลสังคม

➤ ด้านแรงงาน

จากการสำรวจข้อมูลพื้นฐานพบว่า ประชากรที่มีอายุ ๓๕ - ๖๐ ปี อยู่ในผู้ใช้แรงงาน ร้อยละ ๙๕ เมื่อเทียบกับอัตราส่วนกับจังหวัด ร้อยละ ๗๓.๙๙ ซึ่งสูงกว่ามาก แต่ค่าแรงในพื้นที่ต่ำกว่าระดับจังหวัด โดยเฉพาะแรงงานด้านการเกษตร ประชากรอายุระหว่าง ๒๕ - ๕๐ ปี บางส่วน ไปรับจ้างทำงานนอกพื้นที่ และในเขตโรงงานอุตสาหกรรม บริษัท ห้างร้านใหญ่ๆ รวมทั้งแรงงานที่ไปทำงานต่างประเทศ

ด้านสุขภาพ...

➤ ด้านสุขภาพและสาธารณสุข

ประชาชนไม่เอาใจใส่สุขภาพเท่าที่ควร ทำให้ปัญหาเกี่ยวกับสุขภาพอนามัยยังมีผลกระทบต่อประชาชนบ้าง โดยที่ผ่านมามีองค์การบริหารส่วนตำบลร่วมกับกองทุนระบบหลักประกันสุขภาพฯ และโรงพยาบาลส่งเสริมสุขภาพตำบลโคกแม่แก้วปัญหาเชิงรุก คือการจัด โครงการรณรงค์กำจัดลูกน้ำยุงลาย,หญิงยุคใหม่ห่างไกลมะเร็งปากมดลูก การดูแลสุขภาพของผู้ป่วยความดัน เบาหวาน ฯลฯ เพื่อออกให้บริการแก่ประชาชนถึงที่ในหมู่บ้าน ทำให้ประชาชนได้รับการดูแลทั่วถึงมากขึ้น และยังมีความต้องการให้องค์การบริหารส่วนตำบล จัดโครงการดังกล่าวอย่างต่อเนื่องต่อไป นอกจากนี้พบว่าบางแห่งยังมีการแพร่ระบาดของโรค ซึ่งมีสัตว์เป็นพาหะ เช่น ยุง โดยประชาชนแจ้งให้องค์การบริหารส่วนตำบลดำเนินการฉีดพ่นยาและกำจัดแหล่งเพาะพันธุ์พาหะนำโรคต่อไป นอกจากนี้ยังมีความต้องการในสถานที่ออกกำลังกายที่เพียงพอ ความต้องการ และอุปกรณ์กีฬา การพัฒนาปรับปรุงสนามกีฬาของหมู่บ้าน เพื่อเป็นการส่งเสริมประชาชนให้มีสุขภาพอนามัยที่แข็งแรง และที่สำคัญปัญหาการแพร่ระบาดของเชื้อไวรัสโคโรนา 2019 (COVID 19) ที่เป็นปัญหาระดับโลก ระดับประเทศ ส่งผลไปถึงปัญหาด้านเศรษฐกิจที่ซบเซาตามมา

➤ ด้านการศึกษา

ปัจจุบันประชาชนให้การตอบรับกับการพัฒนาทางการศึกษาขององค์การบริหารส่วนตำบลมากขึ้น สังเกตได้จากการให้ความสนใจในการนำบุตรหลานเข้าเรียนในศูนย์พัฒนาเด็กเล็ก องค์การบริหารส่วนตำบลมากขึ้น รวมทั้งผู้ปกครองมีการร่วมกิจกรรมที่ทาง ศพด. จัดขึ้นอย่างสม่ำเสมอ ทั้งนี้สภาพปัญหาและความต้องการในลำดับต่อมาที่พบคือ ประชาชนต้องการให้องค์การบริหารส่วนตำบล มีการพัฒนาโรงเรียนให้มีความเป็นเลิศเฉพาะด้านในหลายรูปแบบ เช่น ความเป็นเลิศในการสอนภาษาอังกฤษ , คอมพิวเตอร์และเทคโนโลยี เพื่อเตรียมความพร้อมเข้าสู่ EEC เป็นต้น

➤ ด้านค่านิยมของคนในพื้นที่

จากการสำรวจข้อมูลพื้นฐานพบว่า ประชากรมีกิจกรรมทางศาสนา (พุทธ) และประชากรบางรายที่ไปร่วมทำกิจกรรมของศาสนาคริสต์ด้วย ประชากรในเขตองค์การบริหารส่วนตำบลให้ความร่วมมือกันทำกิจกรรมสาธารณะต่างๆ ผู้สูงอายุ ผู้พิการได้รับการดูแล ปัญหาคือ ประชากรในครัวเรือนมีการดื่มสุรา สูบบุหรี่ รวมทั้งที่เป็นครั้งคราว บางครัวเรือนขาดความอบอุ่น การแก้ปัญหาขององค์การบริหารส่วนตำบล คือ จัดกิจกรรมต่างๆ ในชุมชน พยายามที่จะให้ทุกส่วนทุกฝ่ายทุกคนมีส่วนร่วมและระดมสติให้เห็น

แผนพัฒนาท้องถิ่น (พ.ศ. ๒๕๖๖ - ๒๕๗๐)

องค์การบริหารส่วนตำบลโคกแม่ อำเภอนางรอง จังหวัดสุรินทร์

ถึงโทษของการดื่มสุรา ให้ชุมชนเห็นความสำคัญของครอบครัว เช่น การแข่งขันกีฬาชุมชน แอโรบิคเดินส์ งานประเพณี เป็นต้น

➤ **ด้านความปลอดภัยในชีวิตและทรัพย์สิน**

จากการสำรวจข้อมูลพื้นฐานพบว่า ส่วนมากครัวเรือนมีการป้องกันอุบัติภัยอย่างถูกวิธี มีความปลอดภัยในชีวิตและทรัพย์สิน มีความปลอดภัยในชีวิตและทรัพย์สิน วิธีการแก้ปัญหาขององค์การบริหารส่วนตำบลโคกแก้วที่สามารถดำเนินการได้ตามอำนาจหน้าที่และงบประมาณที่มีอยู่อย่างจำกัด คือการติดตั้งกล้องวงจรปิดในจุดที่เป็นที่สาธารณะ ติดตั้งสัญญาณไฟกระพริบทางร่วมทางแยก ลูกศรบอกทาง รวมทั้งติดตั้งจุดตรวจ จุดสกัด จุดบริการ ในช่วงเทศกาลที่มีวันหยุดหลายวันเพื่ออำนวยความสะดวกให้กับประชาชน แต่ปัญหาที่พบเป็นประจำคือการทะเลาะวิวาทของกลุ่มวัยรุ่นโดยเฉพาะในสถานที่จัดงานดนตรี

งานมหรสพ...

งานมหรสพ เป็นปัญหาที่ชุมชนได้รับผลกระทบเป็นอย่างมาก การแก้ไขปัญหาคือการแจ้งเตือนให้ผู้ปกครองดูแลบุตรหลานของตน ประชาสัมพันธ์ให้ทราบถึงผลกระทบ ผลเสียหาย และโทษที่ได้รับจากการเกิดเหตุทะเลาะวิวาท การขอความร่วมมือไปยังผู้นำ การขอคำสั่งจาก ตำรวจ ผู้นำ อปพร. เพื่อระงับเหตุไม่ให้เกิดความรุนแรง แต่จะไม่ให้เกิดขึ้นเลยยังเป็นปัญหาที่ปัจจุบันไม่สามารถที่จะแก้ไขได้ ทั้งที่มีการร่วมมือกันหลายฝ่าย เป็นเรื่องที่ทางองค์การบริหารส่วนตำบลจะต้องหาวิธีที่จะแก้ไขปัญหาให้กับประชาชนต่อไปตามอำนาจหน้าที่ที่สามารถดำเนินการได้

➤ **ด้านยาเสพติด**

ปัญหายาเสพติดในชุมชนขององค์การบริหารส่วนตำบลโคกแก้ว จากการที่ทางสถานีตำรวจภูธรหนองแคได้แจ้งให้กับองค์การบริหารส่วนตำบลโคกแก้วทราบนั้น พบว่าในเขตองค์การบริหารส่วนตำบลโคกแก้วมีผู้ที่ติดยาเสพติดแต่เมื่อเทียบกับพื้นที่อื่นถือว่าน้อยและยังไม่พบผู้ค้า เหตุผลก็เนื่องมาจากว่าได้รับความร่วมมือกับทางผู้นำ ประชาชน หน่วยงานขององค์การบริหารส่วนตำบลโคกแก้วที่ช่วยสอดส่องดูแลอยู่เป็นประจำ การแก้ไขปัญหาขององค์การบริหารส่วนตำบลโคกแก้วสามารถทำได้เฉพาะตามอำนาจหน้าที่เท่านั้น เช่น การณรงค์ การประชาสัมพันธ์ การแจ้งเบาะแส การฝึกอบรมให้ความรู้ ถ้านอกเหนือจากอำนาจหน้าที่ ก็เป็นเรื่องของอำเภอหรือตำรวจแล้วแต่กรณี ทั้งนี้ องค์การบริหารส่วนตำบลโคกแก้วก็ได้ให้ความร่วมมือมาโดยตลอด

(๔) การวิเคราะห์ข้อมูลด้านทรัพยากรธรรมชาติและสิ่งแวดล้อม

ในพื้นที่ขององค์การบริหารส่วนตำบลโคกแก้วส่วนมากเป็นพื้นที่สำหรับเพาะปลูกที่อยู่อาศัย ร้านค้า สถานประกอบการ ตามลำดัด และมีพื้นที่เพียงเล็กน้อยที่เป็นพื้นที่สาธารณะทรัพยากรธรรมชาติในพื้นที่ ได้แก่ ดิน น้ำ ต้นไม้ อากาศที่ไม่มีมลพิษ น้ำในการเกษตรก็ต้องรอฤดูฝน มีแหล่งน้ำใช้ในการเกษตรไม่เพียงพอ ปัญหาคือยังไม่สามารถหาแหล่งน้ำสำหรับการเกษตรได้เพิ่มขึ้น เพราะอยู่นอกเขตชลประทานและพื้นที่ส่วนมากเป็นของประชาชน เอกชน ปัญหาด้านขยะ เมื่อชุมชนแออัดขยะ ก็มากขึ้น การแก้ไขปัญหา องค์การบริหารส่วนตำบลโคกแก้วได้จัดทำโครงการเพื่อแก้ปัญหาให้กับประชาชนและเป็นไปตามความต้องการของประชาชน เช่น โครงการจัดหาถังขยะรองรับขยะให้ครอบคลุมทั้งพื้นที่ โครงการปลูกต้นไม้ในวันสำคัญต่างๆ ในพื้นที่ของตนเองและที่สาธารณะ รวมทั้งปรับปรุงสภาพภูมิทัศน์ของเมืองให้ร่มรื่น สวยงาม ให้เป็นเมืองน่าอยู่ เป็นที่พักผ่อนหย่อนใจของประชาชน ฯลฯ

แผนพัฒนาท้องถิ่น (พ.ศ. ๒๕๖๖ - ๒๕๗๐)

องค์การบริหารส่วนตำบลโคกแก้ว อำเภอหนองแค จังหวัดสระบุรี

(๕) ด้านการเมือง – การบริหาร

องค์การบริหารส่วนตำบลโคกแย้ มีพื้นที่การปกครอง จำนวน ๑๖ หมู่บ้าน โดยมี กำนัน ผู้ใหญ่บ้าน เป็นผู้ปกครองแต่ละหมู่บ้าน และประกอบด้วย สมาชิกสภาองค์การบริหารส่วนตำบลโคกแย้ หมู่บ้านละ ๒ คน ทำหน้าที่ในการดูแลรับฟังปัญหาในหมู่บ้าน เพื่อนำปัญหาความต้องการของประชาชนใน หมู่บ้าน เพื่อเสนอต่อองค์การบริหารส่วนตำบลโคกแย้ เกี่ยวกับการแก้ไขปัญหาในเรื่องของโครงการขนาดใหญ่ ที่หมู่บ้านไม่สามารถแก้ไขปัญหาได้ เกี่ยวกับเรื่องงบประมาณ โดยเรื่องจากการประชุมประชาคมท้องถิ่นทุก ชุมชนในเขตองค์การบริหารส่วนตำบลโคกแย้ ในการจัดทำแผนพัฒนาองค์การบริหารส่วนตำบล จากผลการ ประชุมทุกครั้งที่องค์การบริหารส่วนตำบลโคกแย้ จัดขึ้น มีประชาชนสนใจเข้าร่วมประชุมรวมทั้งแสดงความ คิดเห็นที่หลากหลาย ส่งผลให้องค์การบริหารส่วนตำบลโคกแย้ ดำเนินงานตามความต้องการของประชาชน

และประชาชน...

และประชาชนได้รับประโยชน์ และมีส่วนร่วมในการพัฒนาองค์การบริหารส่วนตำบลโคกแย้ นอกจากนี้้องค์การ บริหารส่วนตำบลโคกแย้ ได้จัดโครงการอบรมศึกษาดูงานของคณะผู้บริหาร สมาชิกสภาองค์การบริหารส่วน ตำบลโคกแย้ พนักงานองค์การบริหารส่วนตำบลโคกแย้ อาสาสมัครสาธารณสุขมูลฐาน และกรรมการชุมชน โครงการอื่นๆ สำหรับประชาชนอีกหลายโครงการ เพื่อนำความรู้และประสบการณ์ที่ได้รับมาพัฒนาองค์การ บริหารส่วนตำบลโคกแย้ ให้เจริญเท่าเทียมกับท้องถิ่นอื่นๆ และองค์การบริหารส่วนตำบลโคกแย้มีโครงการ จัดซื้อเครื่องมือเครื่องใช้ในการปฏิบัติงานให้ทันสมัยและมีประสิทธิภาพ โครงการบางโครงการต้องระงับไว้ เนื่องจากข้อจำกัดด้านงบประมาณมีอัตราจำกัดพนักงานองค์การบริหารส่วนตำบลโคกแย้จำกัด ไม่เพียงพอต่อ การตอบสนองความต้องการของประชาชนในด้านบริการ

ส่วนที่ ๓

การนำแผนพัฒนาท้องถิ่นไปสู่การปฏิบัติ

๑. ยุทธศาสตร์การพัฒนาและแผนงาน

ที่	ยุทธศาสตร์	ด้าน	แผนงาน	หน่วยงานรับผิดชอบหลัก	หน่วยงานสนับสนุน
๓	การพัฒนาคุณภาพชีวิต	บริหารงานทั่วไป	บริหารงานทั่วไป	สำนักงานปลัด อบต.	-
			การรักษาความสงบภายใน	สำนักงานปลัด อบต.	-
			การศึกษา	กองการศึกษา ศาสนา และ วัฒนธรรม	-
		บริการชุมชนและสังคม	สาธารณสุข	กองสาธารณสุขและสิ่งแวดล้อม สำนักงานปลัด อบต.	-
			สังคมสงเคราะห์	กองสวัสดิการสังคม	-
			การศาสนา วัฒนธรรม และ นันทนาการ	กองการศึกษา ศาสนา และ วัฒนธรรม	-
			สร้างความเข้มแข็งของชุมชน	กองสวัสดิการสังคม	-
		การเศรษฐกิจ	การเกษตร	สำนักงานปลัด อบต.	-
			อุตสาหกรรมและการโยธา	กองช่าง	-
			การเคหะและชุมชน	กองช่าง	-
การดำเนินงานอื่น		งบกลาง	กองสวัสดิการสังคม สำนักงานปลัด อบต. และกองสาธารณสุขและ สิ่งแวดล้อม	-	
๒	การบริหารจัดการ ทรัพยากรธรรมชาติสิ่งแวดล้อม	การเศรษฐกิจ	การเกษตร	สำนักงานปลัด อบต.	พลังงานจังหวัดสระบุรี
			สาธารณสุข	กองสาธารณสุขและสิ่งแวดล้อม	-
		เคหะและชุมชน	กองสาธารณสุขและสิ่งแวดล้อม	-	

แผนพัฒนาท้องถิ่น (พ.ศ.๒๕๖๐ - ๒๕๗๐)

องค์การบริหารส่วนตำบลโคกแก้ว อำเภอหนองแค จังหวัดสระบุรี

ที่	ยุทธศาสตร์	ด้าน	แผนงาน	หน่วยงานรับผิดชอบ	หน่วยงานสนับสนุน
๓	การส่งเสริมอนุรักษ์และฟื้นฟู ชนบทธรรมนิยมประเพณีและ วัฒนธรรมท้องถิ่น	บริหารงานทั่วไป	บริหารงานทั่วไป	สำนักงานปลัด อบต.	-
		บริการชุมชนและ สังคม	สร้างความเข้มแข็งของชุมชน	กองสวัสดิการสังคม	-
			การศาสนาวัฒนธรรมและ นันทนาการ	สำนักงานปลัด อบต. ,กอง การศึกษาศาสนาและวัฒนธรรม	-
๔	การพัฒนาองค์กรและ บุคลากรภาครัฐสู่การบริหาร จัดการที่ดี	บริหารงานทั่วไป	บริหารงานทั่วไป	สำนักงานปลัด อบต.	-
		บริการชุมชนและ สังคม	การศึกษา	กองการศึกษาศาสนาและวัฒนธรรม	-
			เคหะและชุมชน	กองสาธารณสุขและสิ่งแวดล้อม	-
		การเศรษฐกิจ	อุตสาหกรรมและการโยธา	กองช่าง	-
๕	ส่งเสริมและพัฒนาการ ท่องเที่ยว	บริการชุมชนและ สังคม	การศาสนาวัฒนธรรมและ นันทนาการ	สำนักงานปลัด อบต.	-
รวม	๕ ยุทธศาสตร์	๕ ด้าน	๑๑ แผนงาน	๕ ส่วนราชการ	-

แผนพัฒนาท้องถิ่น (พ.ศ.๒๕๖๖ - ๒๕๗๐)

องค์การบริหารส่วนตำบลโคกแก้ว อำเภอหนองแค จังหวัดสระบุรี

บัญชีรูปโครงการพัฒนา
แผนพัฒนาท้องถิ่น (พ.ศ. ๒๕๖๖ - ๒๕๖๘)
องค์การบริหารส่วนตำบลโพน

โครงการ	ปี ๒๕๖๖		ปี ๒๕๖๗		ปี ๒๕๖๘		ปี ๒๕๖๙		ปี ๒๕๖๖		รวม ๕ ปี	
	จำนวนโครงการ	งบประมาณ (บาท.)	จำนวนโครงการ	งบประมาณ (บาท.)	จำนวนโครงการ	งบประมาณ (บาท.)	จำนวนโครงการ	งบประมาณ (บาท.)	จำนวนโครงการ	งบประมาณ (บาท.)	จำนวนโครงการ	งบประมาณ (บาท.)
๑. โครงการพัฒนาคุณภาพชีวิต												
๑.๑ แผนงานบริหารงานทั่วไป	๒	๓๐,๐๐๐	๒	๓๐,๐๐๐	๒	๓๐,๐๐๐	๒	๓๐,๐๐๐	๒	๓๐,๐๐๐	๑๐	๓๐๐,๐๐๐
๑.๒ แผนงานการศึกษาศูนย์ชุมชน	๘	๘๖๐,๐๐๐	๘	๘๖๐,๐๐๐	๘	๘๖๐,๐๐๐	๘	๘๖๐,๐๐๐	๘	๘๖๐,๐๐๐	๔๐	๓,๔๔๐,๐๐๐
๑.๓ แผนงานการศึกษา	๒๐	๖,๕๖๗,๕๐๐	๒๕	๘,๕๖๗,๕๐๐	๒๕	๘,๕๖๗,๕๐๐	๒๕	๘,๕๖๗,๕๐๐	๒๕	๘,๕๖๗,๕๐๐	๑๒๕	๖๖,๖๖๗,๕๐๐
๑.๔ แผนงานการสาธารณสุข	๑๕	๖,๐๓๕,๐๐๐	๑๕	๖,๐๓๕,๐๐๐	๑๕	๖,๐๓๕,๐๐๐	๑๕	๖,๐๓๕,๐๐๐	๑๕	๖,๐๓๕,๐๐๐	๖๐	๓๖,๒๑๕,๐๐๐
๑.๕ แผนงานวัฒนธรรม	๗	๓,๐๖๗,๐๐๐	๗	๓,๐๖๗,๐๐๐	๗	๓,๐๖๗,๐๐๐	๗	๓,๐๖๗,๐๐๐	๗	๓,๐๖๗,๐๐๐	๓๕	๑๕,๒๖๘,๐๐๐
๑.๖ แผนงานสุขภาพชุมชนและการป้องกัน	๑๓	๒๖,๐๐๕,๐๐๐	๙	๑๒,๕๐๐	๑๑	๐	๑๑	๐	๐	๐	๕๓	๒๖,๐๑๗,๐๐๐
๑.๗ แผนงานส่งเสริมสุขภาพ	๑	๒๕๐,๐๐๐	๑	๒๕๐,๐๐๐	๑	๐	๑	๐	๑	๐	๕	๖๕๐,๐๐๐
๑.๘ แผนงานศึกษาเยาวชนและสังคม	๒๕	๓,๕๒๓,๐๐๐	๒	๑๐๐,๐๐๐	๒	๑๐๐,๐๐๐	๒	๑๐๐,๐๐๐	๒๐	๓,๕๒๓,๐๐๐	๒๗	๕,๒๕๐,๐๐๐
๑.๙ แผนงานสุขภาพจิตและสุขภาพจิตชุมชน	๓	๑๒๐,๐๐๐	๓	๑๒๐,๐๐๐	๓	๑๒๐,๐๐๐	๓	๑๒๐,๐๐๐	๓	๑๒๐,๐๐๐	๑๕	๖๐๐,๐๐๐
๑.๑๐ แผนงานการเกษตร	๒๒	๖,๖๖๗,๐๐๐	๒	๑,๐๐๐,๐๐๐	๒	๑๐๐,๐๐๐	๒	๑,๒๖๗,๐๐๐	๒	๑๐๐,๐๐๐	๕๒	๖,๖๖๗,๐๐๐
๑.๑๑ แผนงานพลังงาน	๔	๑๖,๙๐๐,๐๐๐	๔	๑๖,๙๐๐,๐๐๐	๔	๑๖,๙๐๐,๐๐๐	๔	๑๖,๙๐๐,๐๐๐	๔	๑๖,๙๐๐,๐๐๐	๒๐	๖๘,๖๐๐,๐๐๐
รวม	๑๑๗	๕๖๖,๐๐๕,๕๐๐	๗๖	๒๖,๒๖๗,๕๐๐	๑๑๑	๒๖,๐๐๕,๕๐๐	๗๖	๒๖,๖๖๗,๕๐๐	๗๖	๒๖,๐๐๕,๕๐๐	๕๖๕	๑๐๕,๕๖๗,๕๐๐
๒. โครงการพัฒนาการบริหารจัดการ												
๒.๑ แผนงานการเกษตร												
๒.๑.๑ แผนงานการเกษตร	๑	๕๐๐,๐๐๐	๑	๕๐๐,๐๐๐	๑	๕๐๐,๐๐๐	๑	๕๐๐,๐๐๐	๑	๕๐๐,๐๐๐	๕	๒,๕๐๐,๐๐๐
๒.๑.๒ แผนงานส่งเสริมสุขภาพ	๓	๖๐๐,๐๐๐	๒	๑๐๐,๐๐๐	๒	๑๐๐,๐๐๐	๒	๑๐๐,๐๐๐	๒	๖๐๐,๐๐๐	๑๑	๑,๖๐๐,๐๐๐
๒.๑.๓ แผนงานการเกษตร	๒	๑๐๐,๐๐๐	๒	๑๐๐,๐๐๐	๒	๑๐๐,๐๐๐	๒	๑๐๐,๐๐๐	๒	๑๐๐,๐๐๐	๑๐	๖๐๐,๐๐๐
รวม	๖	๑,๒๐๐,๐๐๐	๕	๗๐๐,๐๐๐	๕	๗๐๐,๐๐๐	๖	๑,๒๐๐,๐๐๐	๕	๗๐๐,๐๐๐	๒๒	๕,๒๐๐,๐๐๐

บัญชีงบกำไรขาดทุน
แบบพัฒนาท้องถิ่น (พ.ศ. ๒๕๖๖ - ๒๕๖๖)
องค์การบริหารส่วนตำบลโคกหมี่

จุดประสงค์	ปี ๒๕๖๖		ปี ๒๕๖๖		ปี ๒๕๖๖		ปี ๒๕๖๖		ปี ๒๕๖๖		รวม ๕ ปี	
	จำนวนโครงการ	งบประมาณ (บาท)	จำนวนโครงการ	งบประมาณ (บาท)	จำนวนโครงการ	งบประมาณ (บาท)	จำนวนโครงการ	งบประมาณ (บาท)	จำนวนโครงการ	งบประมาณ (บาท)	จำนวนโครงการ	งบประมาณ (บาท)
๓. จุดประสงค์การส่งเสริมสุขภาพอนามัยของชุมชนบริเวณประเพณีและวัฒนธรรมท้องถิ่น												
๓.๑ แผนงานบริหารงานทั่วไป	๔	๓๗๖,๐๐๐	๔	๓๗๐,๐๐๐	๔	๓๗๐,๐๐๐	๔	๓๗๐,๐๐๐	๔	๓๗๐,๐๐๐	๒๐	๓,๖๕๖,๐๐๐
๓.๒ แผนงานสังคมสงเคราะห์	๓	๖๕๐,๐๐๐	๓	๖๕๐,๐๐๐	๓	๖๕๐,๐๐๐	๓	๖๕๐,๐๐๐	๓	๖๕๐,๐๐๐	๑๕	๓,๖๕๐,๐๐๐
๓.๓ แผนงานสาธารณสุขและอนามัยชุมชน	๔	๖๓๕,๐๐๐	๔	๖๓๕,๐๐๐	๔	๖๓๕,๐๐๐	๔	๖๓๕,๐๐๐	๔	๖๓๕,๐๐๐	๑๖	๓,๖๕๕,๐๐๐
รวม	๑๑	๒,๖๕๖,๐๐๐	๑๑	๒,๖๕๕,๐๐๐	๑๑	๒,๖๕๕,๐๐๐	๑๑	๒,๖๕๕,๐๐๐	๑๑	๒,๖๕๕,๐๐๐	๕๕	๑๐,๖๑๑,๐๐๐
๔. จุดประสงค์การพัฒนาองค์กรและบุคลากรภาครัฐด้านการพาณิชย์												
๔.๑ แผนงานบริหารงานทั่วไป	๖	๓,๐๐๐,๐๐๐	๖	๓,๐๐๐,๐๐๐	๖	๓,๐๐๐,๐๐๐	๖	๓,๐๐๐,๐๐๐	๖	๓,๐๐๐,๐๐๐	๓๐	๒,๙๕๐,๐๐๐
๔.๒ แผนงานการศึกษา	๑	๓๐๐,๐๐๐	๑	-	๑	-	๑	-	๑	-	๕	๓๐๐,๐๐๐
๔.๓ แผนงานสหกรณ์และชุมชน	๔	๒,๖๓๕,๐๐๐	๔	๒๖๕,๐๐๐	๔	๒๖๕,๐๐๐	๔	๒๖๕,๐๐๐	๔	๒๖๕,๐๐๐	๑๖	๒,๖๕๕,๐๐๐
๔.๔ แผนงานสุขภาพอนามัยและกีฬา	๖	๓๗๖,๐๐๐	๖	๓๗๖,๐๐๐	๖	๓๗๖,๗๖๖,๐๐๐	๖	๓๗๖,๐๐๐	๖	๓๗๖,๐๐๐	๓๐	๓,๖๕๖,๐๐๐
รวม	๑๗	๖,๓๑๑,๐๐๐	๑๗	๖,๖๔๑,๐๐๐	๑๗	๖,๖๔๑,๐๐๐	๑๗	๖,๖๔๑,๐๐๐	๑๗	๖,๖๔๑,๐๐๐	๘๑	๒๖,๖๑๑,๐๐๐
๕. จุดประสงค์ส่งเสริมและพัฒนาการท่องเที่ยว												
๕.๑ แผนงานบริหารงานสาธารณสุข	๑	๕๐,๐๐๐	๑	๕๐,๐๐๐	๑	๕๐,๐๐๐	๑	๕๐,๐๐๐	๑	๕๐,๐๐๐	๕	๕๐,๐๐๐
รวม	๑	๕๐,๐๐๐	๑	๕๐,๐๐๐	๑	๕๐,๐๐๐	๑	๕๐,๐๐๐	๑	๕๐,๐๐๐	๕	๕๐,๐๐๐
รวมทั้งสิ้น	๓๖๖	๒๑,๖๓๖,๖๐๐	๓๖๖	๒๑,๖๕๖,๖๐๐	๓๖๖	๒๑,๖๕๖,๖๐๐	๓๖๖	๒๑,๖๕๖,๖๐๐	๓๖๖	๒๑,๖๕๖,๖๐๐	๑,๘๑๖	๒๐๗,๖๕๖,๖๐๐

บัญชีสรุปโครงการพัฒนา ที่ป่าสงวนแห่งชาติป่าดงพญาไฟและดงพญาไฟ

ผลการนิเทศงานตามโครงการ

ยุทธศาสตร์	ปี ๒๕๖๖		ปี ๒๕๖๗		ปี ๒๕๖๘		ปี ๒๕๖๙		ปี ๒๕๗๐		รวม ๕ ปี	
	จำนวนโครงการ	งบประมาณ (บาท.)	จำนวนโครงการ	งบประมาณ (บาท.)	จำนวนโครงการ	งบประมาณ (บาท.)	จำนวนโครงการ	งบประมาณ (บาท.)	จำนวนโครงการ	งบประมาณ (บาท.)	จำนวนโครงการ	งบประมาณ (บาท.)
โครงการพัฒนาป่าสงวนแห่งชาติป่าดงพญาไฟและดงพญาไฟ	๓๓	๓๐,๖๒๓,๐๐๐.	๒	๒๓๕,๐๐๐.	๐	-	๐	-	๐	-	๓๕	๓๐,๘๕๘,๐๐๐.
รวม	๓๓	๓๐,๖๒๓,๐๐๐.	๒	๒๓๕,๐๐๐.	๐	-	๐	-	๐	-	๓๕	๓๐,๘๕๘,๐๐๐.

หน้า ๓๓

รายละเอียดโครงการพัฒนา
แบบสืบราคาเบื้องต้น (พ.ศ. ๒๕๖๖ - ๒๕๖๘)
สำหรับการบริหารส่วนท้องถิ่นโดยมี

ก. ชุดเอกสารที่จัดเตรียมไว้ ๒ ฉบับสำหรับคณะกรรมการในกระบวนการจัดซื้อสินค้าและบริการที่มีมูลค่าสูงตาม

ข. ชุดเอกสารสำหรับการจ้างงานของวิศวกรอิสระและผู้เกี่ยวข้องอื่นในเขตจังหวัดชลบุรี

๑. ชุดเอกสารที่ ๑ รายการบูรณาการพิธี

๑.๑ แผนการบริหารงานทั่วไป

ที่	โครงการ / กิจกรรม	วัตถุประสงค์	ปีงบประมาณ (งบจัดซื้อของโครงการ)	งบประมาณและที่ว่าง					จำนวน (KPI)	แหล่งที่มา งบได้รับ	หน่วยงาน รับผิดชอบหลัก
				๒๕๖๖ (บาท)	๒๕๖๗ (บาท)	๒๕๖๘ (บาท)	๒๕๖๙ (บาท)	๒๕๗๐ (บาท)			
-	โครงการจัดซื้อของประเภท โครงการ แผนงานฯที่ ๒๒๕ ด้านสาธารณสุข กลุ่มอุปกรณ์ทางการแพทย์	เพื่อสนับสนุนโครงการของ โครงการแผนงานฯที่ ๒๒๕	ปีงบประมาณ	๒๕๖๖	๒๕๖๗	๒๕๖๘	๒๕๖๙	๒๕๗๐	โครงการ โครงการ แผนงานฯที่ ๒๒๕	ศูนย์ฯ โครงการ โครงการ ๒๒๕ จังหวัดชลบุรี	สำนักงาน ร.ร.

รายละเอียดโครงการพัฒนา
แบบแปลนห้องเรียน (พ.ศ. ๒๕๖๖ - ๒๕๖๘)
ของสถาบันวิชาส่วนต้นของโรงเรียน

ก. ชุดค่าสหกรณ์ฉบับที่ ๒ ฉบับที่ ๑ เพื่อความสมบูรณ์ในการดำเนินการจัดซื้อเป็นค่าวัสดุอุปกรณ์ที่ใช้ในโครงการ

ข. ชุดค่าสหกรณ์ฉบับที่ ๒ ชุดค่าสหกรณ์ฉบับที่ ๒ เพื่อใช้ในการดำเนินการก่อสร้าง

๑. ชุดค่าสหกรณ์ ๒ รายการตามภาพที่ ๒

๑.๑ แผนการปฏิบัติงานที่ ๑

ที่	โครงการ / กิจกรรม	วัตถุประสงค์	ปีงบประมาณ และปีสิ้นสุดโครงการ	งบประมาณและที่ว่าง					ค่าจ้าง (KPI)	งบที่ว่าง งบว่าง	หน่วยงาน รับผิดชอบหลัก
				๒๕๖๖ (บาท)	๒๕๖๗ (บาท)	๒๕๖๘ (บาท)	๒๕๖๙ (บาท)	๒๕๖๐ (บาท)			
		๑. เพื่อใช้ในการดำเนินการจัดซื้อเป็นค่าวัสดุอุปกรณ์ที่ใช้ในโครงการ ๒. เพื่อใช้ในการดำเนินการก่อสร้าง ๓. เพื่อใช้ในการดำเนินการจัดซื้อเป็นค่าวัสดุอุปกรณ์ที่ใช้ในโครงการ ๔. เพื่อใช้ในการดำเนินการจัดซื้อเป็นค่าวัสดุอุปกรณ์ที่ใช้ในโครงการ ๕. เพื่อใช้ในการดำเนินการจัดซื้อเป็นค่าวัสดุอุปกรณ์ที่ใช้ในโครงการ ๖. เพื่อใช้ในการดำเนินการจัดซื้อเป็นค่าวัสดุอุปกรณ์ที่ใช้ในโครงการ ๗. เพื่อใช้ในการดำเนินการจัดซื้อเป็นค่าวัสดุอุปกรณ์ที่ใช้ในโครงการ ๘. เพื่อใช้ในการดำเนินการจัดซื้อเป็นค่าวัสดุอุปกรณ์ที่ใช้ในโครงการ ๙. เพื่อใช้ในการดำเนินการจัดซื้อเป็นค่าวัสดุอุปกรณ์ที่ใช้ในโครงการ ๑๐. เพื่อใช้ในการดำเนินการจัดซื้อเป็นค่าวัสดุอุปกรณ์ที่ใช้ในโครงการ									

รายละเอียดโครงการพัฒนา
แบบเรียนท้องถิ่น (พ.ศ. ๒๕๖๖ - ๒๕๖๘)
องค์การบริหารส่วนตำบลโพนไทร

ก. ชุดสาระการเรียนรู้ที่ ๒. วัฒนธรรมและมรดกทางวัฒนธรรมของท้องถิ่นและภูมิปัญญาท้องถิ่นของชุมชน

ข. ชุดสาระการเรียนรู้ขององค์การบริหารส่วนท้องถิ่นในเขตจังหวัดสระบุรี

๑. ชุดสาระที่ ๔ การพัฒนาคุณภาพชีวิต

๑.๒ แผนการเรียนการสอนรายปี

ที่	โรงเรียน / ศึกษารวม	วัตถุประสงค์	ปีการศึกษา และปีสอนโครงการ	สัปดาห์เรียนและที่เรียน					จำนวน (XP)	เนื้อหาสาระ ที่เรียนรู้	จำนวน วันเรียนรวม
				๒๕๖๖ (๖๖)	๒๕๖๗ (๖๗)	๒๕๖๘ (๖๘)	๒๕๖๙ (๖๙)	๒๕๖๖ (๖๖)			
		๑. เพื่อส่งเสริมให้นักเรียนมีความรู้ความเข้าใจเกี่ยวกับมรดกทางวัฒนธรรมของท้องถิ่นและภูมิปัญญาท้องถิ่นของชุมชน ๒. เพื่อให้นักเรียนมีความรู้เกี่ยวกับมรดกทางวัฒนธรรมของท้องถิ่นและภูมิปัญญาท้องถิ่นของชุมชน ๓. เพื่อให้นักเรียนมีความรู้เกี่ยวกับมรดกทางวัฒนธรรมของท้องถิ่นและภูมิปัญญาท้องถิ่นของชุมชน ๔. เพื่อให้นักเรียนมีความรู้เกี่ยวกับมรดกทางวัฒนธรรมของท้องถิ่นและภูมิปัญญาท้องถิ่นของชุมชน ๕. เพื่อให้นักเรียนมีความรู้เกี่ยวกับมรดกทางวัฒนธรรมของท้องถิ่นและภูมิปัญญาท้องถิ่นของชุมชน ๖. เพื่อให้นักเรียนมีความรู้เกี่ยวกับมรดกทางวัฒนธรรมของท้องถิ่นและภูมิปัญญาท้องถิ่นของชุมชน ๗. เพื่อให้นักเรียนมีความรู้เกี่ยวกับมรดกทางวัฒนธรรมของท้องถิ่นและภูมิปัญญาท้องถิ่นของชุมชน ๘. เพื่อให้นักเรียนมีความรู้เกี่ยวกับมรดกทางวัฒนธรรมของท้องถิ่นและภูมิปัญญาท้องถิ่นของชุมชน ๙. เพื่อให้นักเรียนมีความรู้เกี่ยวกับมรดกทางวัฒนธรรมของท้องถิ่นและภูมิปัญญาท้องถิ่นของชุมชน ๑๐. เพื่อให้นักเรียนมีความรู้เกี่ยวกับมรดกทางวัฒนธรรมของท้องถิ่นและภูมิปัญญาท้องถิ่นของชุมชน							๑. วัฒนธรรมและมรดกทางวัฒนธรรมของท้องถิ่นและภูมิปัญญาท้องถิ่นของชุมชน ๒. วัฒนธรรมและมรดกทางวัฒนธรรมของท้องถิ่นและภูมิปัญญาท้องถิ่นของชุมชน ๓. วัฒนธรรมและมรดกทางวัฒนธรรมของท้องถิ่นและภูมิปัญญาท้องถิ่นของชุมชน ๔. วัฒนธรรมและมรดกทางวัฒนธรรมของท้องถิ่นและภูมิปัญญาท้องถิ่นของชุมชน ๕. วัฒนธรรมและมรดกทางวัฒนธรรมของท้องถิ่นและภูมิปัญญาท้องถิ่นของชุมชน ๖. วัฒนธรรมและมรดกทางวัฒนธรรมของท้องถิ่นและภูมิปัญญาท้องถิ่นของชุมชน ๗. วัฒนธรรมและมรดกทางวัฒนธรรมของท้องถิ่นและภูมิปัญญาท้องถิ่นของชุมชน ๘. วัฒนธรรมและมรดกทางวัฒนธรรมของท้องถิ่นและภูมิปัญญาท้องถิ่นของชุมชน ๙. วัฒนธรรมและมรดกทางวัฒนธรรมของท้องถิ่นและภูมิปัญญาท้องถิ่นของชุมชน ๑๐. วัฒนธรรมและมรดกทางวัฒนธรรมของท้องถิ่นและภูมิปัญญาท้องถิ่นของชุมชน		

รายละเอียดโครงการพัฒนา
แบบแปลนห้องเรียน (พ.ศ. ๒๕๖๖ - ๒๕๖๘)
องค์การบริหารส่วนตำบลโคกสี

ก. ยุทธศาสตร์ที่ ๒. สนับสนุนส่งเสริมความก้าวหน้าในการพัฒนาการศึกษาระดับมัธยมศึกษาให้มีมาตรฐานสากล

ข. ยุทธศาสตร์การพัฒนาระบบสวัสดิการชุมชนโดยมีนักเรียนจังหวัดอุดรธานี

๑. ยุทธศาสตร์ที่ ๑ การพัฒนาคุณภาพชีวิต

๑.๑ แผนการบริหารงานทั่วไป

ปี	โครงการ / กิจกรรม	วัตถุประสงค์	ปีงบประมาณ งบประมณโครงการ	งบประมาณและที่ว่าง					ตัวชี้วัด (KPI)	ผลที่คาดว่าจะได้รับ	หน่วยงาน รับผิดชอบหลัก
				๒๕๖๖ (บาท)	๒๕๖๗ (บาท)	๒๕๖๘ (บาท)	๒๕๖๙ (บาท)	๒๕๗๐ (บาท)			
		เพื่อเป็นการพัฒนาคุณภาพชีวิตของนักเรียนที่มีฐานะยากจนและด้อยโอกาสในเขตเทศบาลตำบลโคกสี								๑. นักเรียนมีคุณภาพชีวิตที่ดีขึ้น ๒. นักเรียนมีความรู้และทักษะชีวิต ๓. นักเรียนมีความรักและสามัคคี ๔. นักเรียนมีความประพฤติดี ๕. นักเรียนมีความรู้และทักษะอาชีพ ๖. นักเรียนมีความรู้และทักษะการดำรงชีวิต ๗. นักเรียนมีความรู้และทักษะการประกอบอาชีพ ๘. นักเรียนมีความรู้และทักษะการแก้ปัญหา ๙. นักเรียนมีความรู้และทักษะการปรับตัว ๑๐. นักเรียนมีความรู้และทักษะการสื่อสาร	
รวม	๒ โครงการ	-	-	๓๐,๐๐๐	๓๐,๐๐๐	๓๐,๐๐๐	๓๐,๐๐๐	๓๐,๐๐๐	-	-	-

รายงานเชิงกลยุทธ์
 วิทยาลัยราชภัฏวชิรวิทยาดอนเมือง
 ประจำปีการศึกษา ๒๕๖๒ - ๒๕๖๓
 ๖.๓ แผนงานบริหารงานต้นแบบโรงเรียน

ก. จุดประสงค์ของตัวชี้วัด ๖.๓.๑ เพื่อทราบสถานการณ์การดำเนินงานตามพันธกิจเป็นต้นแบบโรงเรียนที่มีมาตรฐานสากล

ข. จุดประสงค์การพิจารณาผลสัมฤทธิ์ของตัวชี้วัดของโรงเรียนต้นแบบโรงเรียนราชภัฏวชิรวิทยาดอนเมือง

๑. จุดประสงค์ที่ ๑ การพัฒนาคุณภาพชีวิต

๑.๒ แผนงานการบริหารงานต้นแบบโรงเรียน

ที่	โครงการ/กิจกรรม	วัตถุประสงค์	เป้าหมาย (รายละเอียดของโครงการ)	งบประมาณรายปีจำนวน					ตัวชี้วัด (KPI)	แหล่งที่มา ของเงิน	หน่วยการที่ รับผิดชอบ
				๒๕๖๒ (บาท)	๒๕๖๓ (บาท)	๒๕๖๔ (บาท)	๒๕๖๕ (บาท)	๒๕๖๖ (บาท)			
๑	โครงการพัฒนาระบบข้อมูลโรงเรียนต้นแบบโรงเรียนราชภัฏวชิรวิทยาดอนเมือง	เพื่อพัฒนาระบบข้อมูลโรงเรียนต้นแบบโรงเรียนราชภัฏวชิรวิทยาดอนเมือง	พัฒนาระบบข้อมูลโรงเรียนต้นแบบโรงเรียนราชภัฏวชิรวิทยาดอนเมือง	๕,๐๐๐,๐๐๐	๕,๐๐๐,๐๐๐	๕,๐๐๐,๐๐๐	๕,๐๐๐,๐๐๐	๕,๐๐๐,๐๐๐	พัฒนาระบบข้อมูลโรงเรียนราชภัฏวชิรวิทยาดอนเมือง	พัฒนาระบบข้อมูลโรงเรียนราชภัฏวชิรวิทยาดอนเมือง	พัฒนาระบบข้อมูลโรงเรียนราชภัฏวชิรวิทยาดอนเมือง
๒	โครงการพัฒนาระบบข้อมูลโรงเรียนต้นแบบโรงเรียนราชภัฏวชิรวิทยาดอนเมือง	เพื่อพัฒนาระบบข้อมูลโรงเรียนต้นแบบโรงเรียนราชภัฏวชิรวิทยาดอนเมือง	พัฒนาระบบข้อมูลโรงเรียนต้นแบบโรงเรียนราชภัฏวชิรวิทยาดอนเมือง	๕,๐๐๐,๐๐๐	๕,๐๐๐,๐๐๐	๕,๐๐๐,๐๐๐	๕,๐๐๐,๐๐๐	๕,๐๐๐,๐๐๐	พัฒนาระบบข้อมูลโรงเรียนราชภัฏวชิรวิทยาดอนเมือง	พัฒนาระบบข้อมูลโรงเรียนราชภัฏวชิรวิทยาดอนเมือง	พัฒนาระบบข้อมูลโรงเรียนราชภัฏวชิรวิทยาดอนเมือง

รายงานเชิงกลยุทธ์
 ครอบคลุมทั้งปี ๒๕๖๖ - ๒๕๖๗
 ระดับการบริหารส่วนกลาง

ก. ชุดค่าชี้วัดครั้งที่ ๒ เน้นการพิจารณาผลการดำเนินงานการดำเนินงานเชิงปริมาณการดำเนินงานตามแผน

ข. ชุดค่าชี้วัดการพิจารณาผลสัมฤทธิ์การดำเนินงานเชิงปริมาณการดำเนินงาน

๑. ชุดค่าชี้วัด ๑ การพัฒนาคุณภาพชีวิต

๑.๒ แผนงานการพัฒนาคุณภาพชีวิต

ที่	โครงการ/กิจกรรม	วัตถุประสงค์	เป้าหมาย (บรรลุผลของโครงการ)	สรุปสถานะผลสัมฤทธิ์					ตัวชี้วัด (KPI)	แหล่งข้อมูล ที่ได้รับ	หน่วยงานที่ รับผิดชอบ
				๒๕๖๖ (บรรลุ)	๒๕๖๗ (บรรลุ)	๒๕๖๘ (บรรลุ)	๒๕๖๙ (บรรลุ)	๒๕๗๐ (บรรลุ)			
๑	โครงการพัฒนาระบบงาน จัดเก็บข้อมูล	เพื่อให้มีระบบงานที่ จัดเก็บข้อมูลได้ ครบถ้วนถูกต้อง และมี ประสิทธิภาพสูง เพื่อให้มีระบบงานที่ สามารถให้บริการ แก่ประชาชนได้อย่าง รวดเร็วและปลอดภัย เพื่อให้มีระบบงานที่ สามารถให้บริการ แก่ประชาชนได้อย่าง รวดเร็วและปลอดภัย	๑๐๐% (บรรลุ)	๑๐๐% (บรรลุ)	๑๐๐% (บรรลุ)	๑๐๐% (บรรลุ)	๑๐๐% (บรรลุ)	๑๐๐% (บรรลุ)	๑. จำนวน ๒. จำนวน ๓. จำนวน ๔. จำนวน ๕. จำนวน ๖. จำนวน	๑. ข้อมูลจาก ๒. ข้อมูลจาก ๓. ข้อมูลจาก ๔. ข้อมูลจาก ๕. ข้อมูลจาก ๖. ข้อมูลจาก	๑. หน่วยงาน ๒. หน่วยงาน

หน้าี่ ๓๔

10/11/2016

รายละเอียดโครงการพัฒนา
ระบบพัฒนาระบบงาน (พ.ศ. ๒๕๖๑ - ๒๕๖๖)
องค์การบริหารส่วนตำบลโกสุมพิสัย

ก. ยุทธศาสตร์ที่ ๒ เสริมสร้างขีดความสามารถในการบริหารงานโดยยึดมั่นตามระบบการคลังที่โปร่งใสและคุ้มค่า

ข. ยุทธศาสตร์การพัฒนาระบบราชการส่วนท้องถิ่นเพื่อพัฒนาระบบงาน

๑. ยุทธศาสตร์ที่ ๑ การพัฒนาบุคลากร

๑.๑ แผนงานการพัฒนาระบบงาน

ที่	โครงการ/กิจกรรม	วัตถุประสงค์	เป้าหมาย (ตามชื่อของโครงการ)	งบประมาณและที่ผ่านมา					ตัวชี้วัด (KPI)	ผลที่คาดว่าจะ ได้รับ	หน่วยงานที่ รับผิดชอบ
				๒๕๖๑ (บาท)	๒๕๖๒ (บาท)	๒๕๖๓ (บาท)	๒๕๖๔ (บาท)	๒๕๖๕ (บาท)			
๑	โครงการพัฒนาระบบงานด้านบริหารงาน ส่วนท้องถิ่น (๖๓๓๐) (๓๖๓๖๖๖๖)	เพื่อสนับสนุนและพัฒนาระบบงาน ราชการส่วนท้องถิ่นให้มีความทันสมัย การปฏิบัติงานที่โปร่งใส มีประสิทธิภาพ การบริการประชาชนที่รวดเร็วและ ประหยัดค่าใช้จ่าย	บุคลากรที่มีผล ที่รับผิดชอบงาน จำนวน ๓๖ คน	๒๐๐๐๐๐	๒๐๐๐๐๐	๐	๐	๐	ผู้ปฏิบัติงาน ที่รับผิดชอบ งานด้าน บริหารงาน ส่วนราชการ ส่วนท้องถิ่น	เป็นการสนับสนุน การพัฒนาระบบงาน ราชการส่วนท้องถิ่น ให้มีความทันสมัย การบริการประชาชน ที่รวดเร็วและ ประหยัดค่าใช้จ่าย	สำนักงานปลัด อบต.
๒	โครงการพัฒนาระบบงานด้านบริหารงาน ส่วนท้องถิ่น (๖๓๓๐)	เพื่อพัฒนาระบบงาน ราชการส่วนท้องถิ่นให้มีความ ทันสมัย	บุคลากรที่มีผล ที่รับผิดชอบงาน จำนวน ๓๖ คน	๒๐๐๐๐๐	๒๐๐๐๐๐	๒๐๐๐๐๐	๒๐๐๐๐๐	๒๐๐๐๐๐	ผู้ปฏิบัติงาน ที่รับผิดชอบ งานด้าน บริหารงาน ส่วนราชการ ส่วนท้องถิ่น	เป็นการสนับสนุน การพัฒนาระบบงาน ราชการส่วนท้องถิ่น ให้มีความทันสมัย การบริการประชาชน ที่รวดเร็วและ ประหยัดค่าใช้จ่าย	สำนักงานปลัด อบต.

รายงานเชิงกลยุทธ์
 ครอบคลุมทั้งปี ๒๕๖๖ - ๒๕๖๗
 องค์กรบริหารส่วนท้องถิ่น

ก. ชุดค่าชี้วัดครั้งที่ ๒ เน้นด้านปริมาณการให้บริการเชิงปริมาณเป็นค่าเฉลี่ยการให้บริการต่อฐานสาร

ข. ชุดค่าชี้วัดการพิจารณาองค์การปกครองส่วนท้องถิ่นในเขตจังหวัดสระบุรี

๑. ชุดค่าชี้วัด ๑ การพัฒนาคุณภาพชีวิต

๑.๒ แผนงานการพัฒนาคุณภาพชีวิต

ที่	โครงการ/กิจกรรม	วัตถุประสงค์	เป้าหมาย (ผลลัพธ์เชิงปริมาณ)	ชุดค่าชี้วัดเป้าหมาย					ตัวชี้วัด (KPI)	แหล่งที่มา ข้อมูล	หน่วยการ วัดผล
				๒๕๖๖ (บาท)	๒๕๖๗ (บาท)	๒๕๖๘ (บาท)	๒๕๖๙ (บาท)	๒๕๖๐ (บาท)			
๓	โครงการให้บริการดูแลผู้สูงอายุและ ผู้พิการในพื้นที่	๑. เพื่อส่งเสริมคุณภาพชีวิต ของภาคีที่เกี่ยวข้อง ๒. เพื่อพัฒนาระบบการให้บริการ แก่ผู้สูงอายุและผู้พิการ ๓. เพื่อให้บริการแก่ผู้สูงอายุ และผู้พิการในพื้นที่ ๔. เพื่อพัฒนาระบบการ ให้บริการแก่ผู้สูงอายุและผู้ พิการในพื้นที่ ๕. เพื่อพัฒนาระบบการ ให้บริการแก่ผู้สูงอายุและผู้ พิการในพื้นที่	พัฒนาระบบ การให้บริการ ผู้สูงอายุและผู้ พิการ ในพื้นที่	๒๕๖๖	๒๕๖๗	๒๕๖๘	๒๕๖๙	๒๕๖๐	๑. จำนวนผู้สูงอายุ ที่ลงทะเบียน ๒. จำนวนผู้ พิการที่ ลงทะเบียน ๓. จำนวนผู้ สูงอายุและผู้ พิการที่ ได้รับการ บริการ ๔. จำนวนผู้ สูงอายุและผู้ พิการที่ ได้รับการ บริการ	จำนวน ราย	

รายงานเชิงกลยุทธ์
 ครอบคลุมทั้งปี ๒๕๖๒ - ๒๕๖๓
 องค์กรบริหารส่วนท้องถิ่น

ก. ชุดค่าเฉลี่ยร้อยละ ๒ เช่นเดียวเพื่อความสำเร็จในกระบวนการเชิงปริมาณที่สัมพันธ์กับตัวชี้วัดสุขภาพ

ข. ชุดค่าเฉลี่ยการพิจารณาของตัวชี้วัดในส่วนที่เกี่ยวข้องกับตัวชี้วัดสุขภาพ

๑. ชุดค่าเฉลี่ย ๑ การพัฒนาสุขภาพจิต

๑.๒ แผนงานการจิตเวชชุมชน

ที่	โครงการ/กิจกรรม	วัตถุประสงค์	เป้าหมาย (ผลลัพธ์โครงการ)	งบประมาณเฉลี่ยปีฐาน					ตัวชี้วัด (KPI)	แหล่งที่มา งบได้รับ	หน่วยการที่ รับผิดชอบ
				๒๕๖๒ (บาท)	๒๕๖๓ (บาท)	๒๕๖๔ (บาท)	๒๕๖๕ (บาท)	๒๕๖๖ (บาท)			
๑	โครงการให้บริการสุขภาพจิตชุมชน ผ่านสถานพยาบาล	๑. เพื่อส่งเสริมสุขภาพจิตที่ดีใน ประชากรที่มีปัญหา ๒. เพื่อพัฒนาระบบบริการให้มี คุณภาพในเขตบริการ ๓. เพื่อให้ประชาชนเข้าถึง บริการสุขภาพจิต ๔. เพื่อพัฒนาระบบ ๕. เพื่อพัฒนาระบบ ๖. เพื่อพัฒนาระบบ ๗. เพื่อพัฒนาระบบ ๘. เพื่อพัฒนาระบบ ๙. เพื่อพัฒนาระบบ ๑๐. เพื่อพัฒนาระบบ	พัฒนาระบบ บริการสุขภาพจิต ที่มีคุณภาพ ในเขตบริการ ๑. พัฒนาระบบ ๒. พัฒนาระบบ ๓. พัฒนาระบบ ๔. พัฒนาระบบ ๕. พัฒนาระบบ ๖. พัฒนาระบบ ๗. พัฒนาระบบ ๘. พัฒนาระบบ ๙. พัฒนาระบบ ๑๐. พัฒนาระบบ	๒๕๖๒	๒๕๖๓	๒๕๖๔	๒๕๖๕	๒๕๖๖	๑. จำนวน ๒. จำนวน ๓. จำนวน ๔. จำนวน ๕. จำนวน ๖. จำนวน ๗. จำนวน ๘. จำนวน ๙. จำนวน ๑๐. จำนวน	๑. งบอุดหนุน ๒. งบอุดหนุน ๓. งบอุดหนุน ๔. งบอุดหนุน ๕. งบอุดหนุน ๖. งบอุดหนุน ๗. งบอุดหนุน ๘. งบอุดหนุน ๙. งบอุดหนุน ๑๐. งบอุดหนุน	สำนักงาน สาธารณสุข

รายงานเชิงกลยุทธ์
ฉบับที่ ๑๖๖ - ๑๖๗
ฉบับที่ ๑๖๖ - ๑๖๗

ก. ชุดค่าเฉลี่ยร้อยละ ๒. เติบโตทางเศรษฐกิจและการเงินและการดำเนินงานที่มีคุณภาพสูง

ข. ชุดค่าเฉลี่ยการเพิ่มผลกำไรต่อหุ้นของส่วนที่ดำเนินงานเชิงรุก

๑. ชุดค่าเฉลี่ย ๑. การพัฒนาคุณภาพชีวิต

๑.๒. แผนงานการวิจัยและพัฒนา

ที่	โครงการ/กิจกรรม	วัตถุประสงค์	เป้าหมาย (ผลลัพธ์เชิงปริมาณ)	ชุดค่าเฉลี่ยเป้าหมาย					ตัวชี้วัด (KPI)	แหล่งที่มา ข้อมูล	หน่วยงานที่ รับผิดชอบ
				๒๕๖๐ (บาท)	๒๕๖๑ (บาท)	๒๕๖๒ (บาท)	๒๕๖๓ (บาท)	๒๕๖๔ (บาท)			
๑	โครงการวิจัยและพัฒนา ชุดค่าเฉลี่ยการเพิ่มผลกำไรต่อหุ้น	๑. เติบโตทางเศรษฐกิจและการเงินและการดำเนินงานที่มีคุณภาพสูง ๒. ชุดค่าเฉลี่ยการเพิ่มผลกำไรต่อหุ้นของส่วนที่ดำเนินงานเชิงรุก ๓. ชุดค่าเฉลี่ย ๑. การพัฒนาคุณภาพชีวิต ๓.๒. แผนงานการวิจัยและพัฒนา	โครงการวิจัยและพัฒนา ชุดค่าเฉลี่ยการเพิ่มผลกำไรต่อหุ้น จำนวน ๑๖, ๑๗	๒๕๖๐ (บาท)	๒๕๖๑ (บาท)	๒๕๖๒ (บาท)	๒๕๖๓ (บาท)	๒๕๖๔ (บาท)	๑.๒๒ ๑.๒๓ ๑.๒๔ ๑.๒๕ ๑.๒๖	โครงการวิจัยและพัฒนา ชุดค่าเฉลี่ยการเพิ่มผลกำไรต่อหุ้น โครงการวิจัยและพัฒนา โครงการวิจัยและพัฒนา	โครงการวิจัยและพัฒนา ชุดค่าเฉลี่ยการเพิ่มผลกำไรต่อหุ้น

รายงานเชิงกลยุทธ์
 งบประมาณปี ๒๕๖๖ - ๒๕๖๗
 องค์กรบริหารส่วนท้องถิ่น

ก. ชุดค่าคงที่โดยทั่วไป ๒. เงินค่าเช่าหรือค่าเช่าในกระบวนการผลิตสินค้าและบริการที่มีมูลค่าสูง

ข. ชุดค่าคงที่การพิจารณาขององค์กรส่วนท้องถิ่นอื่นที่เกี่ยวข้อง

๑. ชุดค่าคงที่ ๑ การพัฒนาชุมชน

๑.๒ แผนงานการพัฒนาชุมชน

ที่	โครงการ/กิจกรรม	วัตถุประสงค์	เป้าหมาย (ผลลัพธ์โครงการ)	งบประมาณรายปี					ตัวชี้วัด (KPI)	แหล่งที่มา งบได้รับ	หน่วยการ รับผิดชอบ
				๒๕๖๖ (บาท)	๒๕๖๗ (บาท)	๒๕๖๘ (บาท)	๒๕๖๙ (บาท)	๒๕๗๐ (บาท)			
		๑. เพื่อพัฒนาคุณภาพชีวิตของ ผู้ด้อยโอกาสในท้องถิ่นให้มี รายได้และคุณภาพชีวิตที่ดี ๑. เพื่อสนับสนุนให้เกษตรกร ผลิตสินค้า ๒๕๖๖-๒๕๖๗ โดย ใช้เงินอุดหนุนจากงบพัฒนา ชุมชนในส่วนกลางของ องค์กรปกครองส่วนท้องถิ่น เพื่อสนับสนุนให้เกษตรกร ผลิตสินค้าที่มีคุณภาพ ชุมชนสามารถพึ่งพาตนเองได้ อย่างยั่งยืน									
รวม	๑ โครงการ	-	-	๑๖๐,๐๐๐	๑๖๐,๐๐๐	๑๖๐,๐๐๐	๑๖๐,๐๐๐	๑๖๐,๐๐๐	-	-	

รายละเอียดโครงการพัฒนา
เขตพัฒนาพิเศษ (พ.ศ. ๒๕๖๖ - ๒๕๗๖)
โครงการพัฒนาระบบน้ำประปา

ก. ขุดลอกคลองวัดเขมาภิรตาราม ๒ เข็มฝั่งซ้ายเพื่อขุดลอกคลองในเขตระบบการประปาเป็นจำนวนมากเพื่อเพิ่มศักยภาพ

ข. ขุดลอกคลองวัดเขมาภิรตาราม ๒ เข็มฝั่งขวาเพื่อขุดลอกคลองในเขตระบบการประปา

๑. เขตเทศบาลที่ ๑ ตำบลหนองหญ้าไซ

๑.๑ แผนการทางศึกษา

ที่	โครงการ / กิจกรรม	วัตถุประสงค์	เป้าหมาย (ตามที่ตั้งของโครงการ)	งบประมาณและพิจารณา					ค่าจ้าง (ปี)	ผลที่คาดว่าจะได้รับ	หน่วยงานรับผิดชอบ
				๒๕๖๖ (บาท)	๒๕๖๗ (บาท)	๒๕๖๘ (บาท)	๒๕๖๙ (บาท)	๒๕๗๐ (บาท)			
๑	โครงการขุดลอกคลองวัดเขมาภิรตาราม ๒ เข็มฝั่งซ้ายเขตเทศบาลเมืองหนองหญ้าไซ	เพื่อเพิ่มประสิทธิภาพการประปาในเขตพัฒนาพิเศษ	ขุดลอกคลองวัดเขมาภิรตาราม ๒ เข็มฝั่งซ้ายเขตเทศบาลเมืองหนองหญ้าไซ จำนวน ๒๕๖ เมตร	๑๒๖,๐๐๐	๑๒๖,๐๐๐	๑๒๖,๐๐๐	๑๒๖,๐๐๐	๑๒๖,๐๐๐	๒๕๖๖-๒๕๖๗ ๒๕๖๘-๒๕๖๙ ๒๕๗๐	เพิ่มประสิทธิภาพการประปาในเขตพัฒนาพิเศษ	กรมประปา เทศบาลเมืองหนองหญ้าไซ
๒	โครงการขุดลอกคลองวัดเขมาภิรตาราม ๒ เข็มฝั่งขวาเขตเทศบาลเมืองหนองหญ้าไซ	เพื่อเพิ่มประสิทธิภาพการประปาในเขตพัฒนาพิเศษ	ขุดลอกคลองวัดเขมาภิรตาราม ๒ เข็มฝั่งขวาเขตเทศบาลเมืองหนองหญ้าไซ จำนวน ๒๕๖ เมตร	๑๒๖,๐๐๐	๑๒๖,๐๐๐	๑๒๖,๐๐๐	๑๒๖,๐๐๐	๑๒๖,๐๐๐	๒๕๖๖-๒๕๖๗ ๒๕๖๘-๒๕๖๙ ๒๕๗๐	เพิ่มประสิทธิภาพการประปาในเขตพัฒนาพิเศษ	กรมประปา เทศบาลเมืองหนองหญ้าไซ

รายละเอียดโครงการพัฒนา
เขตพัฒนาพิเศษภาคตะวันออก (ว.ร. ๑๒๑ - ๑๒๒)
โครงการพัฒนาระบบน้ำประปา

ก. ขุดสายส่งน้ำดิบระยะที่ ๑ เส้นผ่าศูนย์กลาง ๑๕๐๐ มม. ในเขตพัฒนาพิเศษภาคตะวันออก

ข. ขุดสายส่งน้ำดิบระยะที่ ๒ เส้นผ่าศูนย์กลาง ๑๕๐๐ มม. ในเขตพัฒนาพิเศษภาคตะวันออก

๑. เขตก่อสร้างที่ ๑ การพัฒนาระบบน้ำประปา

๑.๑ แผนการก่อสร้าง

ที่	โครงการ / กิจกรรม	โครงการย่อย	เป้าหมาย (ตามโครงการ)	สรุปความคืบหน้า					ค่าจ้าง (บาท)	พื้นที่งานที่ได้รับ	หน่วยงานรับผิดชอบ
				๒๕๖๑ (บาท)	๒๕๖๒ (บาท)	๒๕๖๓ (บาท)	๒๕๖๔ (บาท)	๒๕๖๕ (บาท)			
๑	โครงการพัฒนาระบบน้ำประปา	๑. ขุดสายส่งน้ำดิบระยะที่ ๑	ขุดสายส่งน้ำดิบระยะที่ ๑	๑๐๐,๐๐๐	๑๐๐,๐๐๐	๑๐๐,๐๐๐	๑๐๐,๐๐๐	๑๐๐,๐๐๐	๑๐๐,๐๐๐	๑๐๐,๐๐๐	๑๐๐,๐๐๐
๒	โครงการพัฒนาระบบน้ำประปา	๒. ขุดสายส่งน้ำดิบระยะที่ ๒	ขุดสายส่งน้ำดิบระยะที่ ๒	๑๐๐,๐๐๐	๑๐๐,๐๐๐	๑๐๐,๐๐๐	๑๐๐,๐๐๐	๑๐๐,๐๐๐	๑๐๐,๐๐๐	๑๐๐,๐๐๐	๑๐๐,๐๐๐

รายละเอียดโครงการพัฒนา
เขตพัฒนาพิเศษ (พ.ศ. ๒๕๖๖ - ๒๕๗๖)
โครงการพัฒนาระบบนิเวศ

ก. วัตถุประสงค์ของโครงการที่ ๒. สนับสนุนกิจกรรมสาธารณะในกระบวนการผลิตสินค้าและบริการที่มีมูลค่าสูงตาม

ข. วัตถุประสงค์การพัฒนาระบบนิเวศสาธารณะของพื้นที่เป้าหมายในเขตพัฒนาพิเศษ

๑. วัตถุประสงค์ที่ ๑ การพัฒนาคุณภาพชีวิต

๑.๑ แผนการพัฒนาชีวิต

ที่	โครงการ / กิจกรรม	วัตถุประสงค์	เป้าหมาย (ตามข้อเสนอโครงการ)	งบประมาณและพิจารณา					ตัวชี้วัด (KPI)	ผลลัพธ์ที่คาดว่าจะได้รับ	หน่วยงานรับผิดชอบหลัก
				๒๕๖๖ (บาท)	๒๕๖๗ (บาท)	๒๕๖๘ (บาท)	๒๕๖๙ (บาท)	๒๕๗๐ (บาท)			
๑	โครงการพัฒนาระบบนิเวศสาธารณะของพื้นที่เป้าหมาย	- สนับสนุนกิจกรรมสาธารณะ - พัฒนาคุณภาพชีวิต - สนับสนุนกิจกรรมสาธารณะ - สนับสนุนกิจกรรมสาธารณะ	1. พัฒนาคุณภาพชีวิต 2. พัฒนาคุณภาพชีวิต 3. พัฒนาคุณภาพชีวิต 4. พัฒนาคุณภาพชีวิต 5. พัฒนาคุณภาพชีวิต 6. พัฒนาคุณภาพชีวิต	10,000,000	10,000,000	10,000,000	10,000,000	10,000,000	จำนวนผู้เข้าร่วมโครงการ	กรมส่งเสริมการค้าระหว่างประเทศ	
๒	โครงการพัฒนาระบบนิเวศสาธารณะของพื้นที่เป้าหมาย	- สนับสนุนกิจกรรมสาธารณะ - พัฒนาคุณภาพชีวิต - สนับสนุนกิจกรรมสาธารณะ - สนับสนุนกิจกรรมสาธารณะ	1. พัฒนาคุณภาพชีวิต 2. พัฒนาคุณภาพชีวิต 3. พัฒนาคุณภาพชีวิต 4. พัฒนาคุณภาพชีวิต 5. พัฒนาคุณภาพชีวิต 6. พัฒนาคุณภาพชีวิต	10,000,000	0	0	0	0	จำนวนผู้เข้าร่วมโครงการ	กรมส่งเสริมการค้าระหว่างประเทศ	

รายละเอียดโครงการพัฒนา
เขตพัฒนาพิเศษ (พ.ศ. ๒๕๖๖ - ๒๕๗๖)
โครงการพัฒนาระบบน้ำประปา

ก. ขุดลอกคลองวัดไร่ ๒ เส้นทางเพื่อขุดลอกการในกระบวนการผลิตน้ำดื่มและน้ำดื่มที่มีมาตรฐานสากล

ข. ขุดลอกคลองการพัฒนาระบบน้ำประปาส่วนใต้ในพื้นที่เขตพัฒนาพิเศษ

๑. เขตพัฒนาพิเศษ ๑ การพัฒนาระบบน้ำประปา

๑.๑ แผนการพัฒนาระบบน้ำประปา

ที่	โครงการ / กิจกรรม	วัตถุประสงค์	เป้าหมาย (ตามโครงการ)	งบประมาณและพิจารณา					ค่าจ้าง (ปี)	พื้นที่ดำเนินการ	หน่วยงานรับผิดชอบ
				๒๕๖๖ (บาท)	๒๕๖๗ (บาท)	๒๕๖๘ (บาท)	๒๕๖๙ (บาท)	๒๕๗๐ (บาท)			
๑	โครงการขุดลอกคลองวัดไร่ เขตพัฒนาพิเศษ	เพื่อพัฒนาระบบน้ำประปาในพื้นที่เขตพัฒนาพิเศษ	ขุดลอกคลองวัดไร่ ๒ เส้นทาง	๒๕๐,๐๐๐	๒๕๐,๐๐๐	๒๕๐,๐๐๐	๒๕๐,๐๐๐	๒๕๐,๐๐๐	ดำเนินการปี ๒๕๖๖-๒๕๖๗	เขตพัฒนาพิเศษ	
๒	โครงการขุดลอกคลองวัดไร่ เขตพัฒนาพิเศษ	เพื่อพัฒนาระบบน้ำประปาในพื้นที่เขตพัฒนาพิเศษ	ขุดลอกคลองวัดไร่ ๒ เส้นทาง	๒๕๐,๐๐๐	๒๕๐,๐๐๐	๒๕๐,๐๐๐	๒๕๐,๐๐๐	๒๕๐,๐๐๐	ดำเนินการปี ๒๕๖๗-๒๕๖๘	เขตพัฒนาพิเศษ	
๓	โครงการพัฒนาระบบน้ำประปา เขตพัฒนาพิเศษ	๑. เพื่อพัฒนาระบบน้ำประปาในพื้นที่เขตพัฒนาพิเศษ ๒. เพื่อพัฒนาระบบน้ำประปาในพื้นที่เขตพัฒนาพิเศษ	ขุดลอกคลองวัดไร่ ๒ เส้นทาง	๒๕๐,๐๐๐	๒๕๐,๐๐๐	๒๕๐,๐๐๐	๒๕๐,๐๐๐	๒๕๐,๐๐๐	ดำเนินการปี ๒๕๖๘-๒๕๖๙	เขตพัฒนาพิเศษ	

รายละเอียดโครงการพัฒนา
เขตพัฒนาพิเศษภาคตะวันออก (กท. ๑๑๒๑ - ๑๑๒๖)
โครงการพัฒนาระบบนิเวศ

ก. ชุดค่าหลักเบื้องต้นที่ ๑ เช่นเดียวเพื่อรวมรายการในกระบวนการจัดซื้อสินค้าและบริการที่มีมูลค่าสูงตามสารขอ

ข. ชุดค่าหลักการพิจารณาขอจัดซื้อพัสดุในส่วนที่เกี่ยวข้องกับในเขตพัฒนาพิเศษภาคตะวันออก

๑. ชุดค่าหลักที่ ๑ การพัฒนาคุณภาพชีวิต

๑.๑ แผนการพัฒนาศึกษา

ที่	โครงการ / กิจกรรม	วัตถุประสงค์	เป้าหมาย (ตามข้อเสนอโครงการ)	งบประมาณและพิจารณา					ตัวชี้วัด (KPI)	ผลลัพธ์ที่คาดว่าจะได้รับ	หน่วยงานรับผิดชอบหลัก
				๒๕๖๒ (บาท)	๒๕๖๓ (บาท)	๒๕๖๔ (บาท)	๒๕๖๕ (บาท)	๒๕๖๖ (บาท)			
๑๐๑	โครงการพัฒนาระบบนิเวศภาคตะวันออก	เพื่อส่งเสริมวิถีชุมชน และส่งเสริมการเจริญเติบโตทางเศรษฐกิจ	ส่งเสริม และพัฒนาชุมชน	๒๖,๐๐๐	๒๖,๐๐๐	๒๖,๐๐๐	๒๖,๐๐๐	๒๖,๐๐๐	เพิ่มขีดความสามารถในการแข่งขัน	กรมส่งเสริมการค้าระหว่างประเทศ	
๑๐๒	โครงการพัฒนาระบบนิเวศภาคตะวันออก	เพื่อส่งเสริมวิถีชีวิตที่ดีขึ้นของชุมชน และส่งเสริมการเจริญเติบโตทางเศรษฐกิจ	พัฒนาคุณภาพชีวิตของประชาชนในเขตพัฒนาพิเศษภาคตะวันออก	๒๖,๐๐๐	๒๖,๐๐๐	๒๖,๐๐๐	๒๖,๐๐๐	๒๖,๐๐๐	เพิ่มขีดความสามารถในการแข่งขัน	กรมส่งเสริมการค้าระหว่างประเทศ	
๑๐๓	โครงการพัฒนาระบบนิเวศภาคตะวันออก	เพื่อส่งเสริมวิถีชีวิตที่ดีขึ้นของชุมชน และส่งเสริมการเจริญเติบโตทางเศรษฐกิจ	พัฒนาคุณภาพชีวิตของประชาชนในเขตพัฒนาพิเศษภาคตะวันออก	๒๖,๐๐๐	๒๖,๐๐๐	๒๖,๐๐๐	๒๖,๐๐๐	๒๖,๐๐๐	เพิ่มขีดความสามารถในการแข่งขัน	กรมส่งเสริมการค้าระหว่างประเทศ	

รายละเอียดโครงการพัฒนา
เขตพัฒนาพิเศษ (พ.ศ. ๒๕๖๖ - ๒๕๗๖)
โครงการพัฒนาระบบนิเวศ

ก. ชุดสายพันธุ์สัตว์น้ำ ๒ ชนิดต่างเพื่อเสริมความหลากหลายในกระบวนการผลิตสินค้าและบริการให้มีความสมบูรณ์มากขึ้น

ข. ชุดสายพันธุ์การพัฒนาระบบนิเวศทางน้ำในพื้นที่อนุรักษ์

๑. ชุดสายพันธุ์ ๑ ชุดพัฒนาคุณภาพชีวิต

๑.๑ แผนการเพาะเลี้ยง

ที่	โครงการ / กิจกรรม	วัตถุประสงค์	เป้าหมาย (ผลผลิตของโครงการ)	งบประมาณและพิจารณา					ตัวชี้วัด (KPI)	ผลลัพธ์ที่ จะได้รับ	หน่วยงาน รับผิดชอบหลัก
				๒๕๖๖ (บาท)	๒๕๖๗ (บาท)	๒๕๖๘ (บาท)	๒๕๖๙ (บาท)	๒๕๗๐ (บาท)			
๑๐๑	โครงการพัฒนาระบบนิเวศ	๑. เพื่อปรับปรุงคุณภาพชีวิตของเกษตรกรและผู้ประกอบการในพื้นที่ ๒. เพื่อส่งเสริมและพัฒนาระบบนิเวศทางน้ำ	เพิ่มผลผลิตของเกษตรกรและผู้ประกอบการในพื้นที่	๕๖,๐๐๐	๕๖,๐๐๐	๕๖,๐๐๐	๕๖,๐๐๐	๕๖,๐๐๐	เพิ่มผลผลิตของเกษตรกรและผู้ประกอบการในพื้นที่	กรมประมง กรมส่งเสริมการเกษตร กรมประมง	
๑๐๒	โครงการพัฒนาระบบนิเวศทางน้ำในพื้นที่อนุรักษ์	๑. เพื่อปรับปรุงคุณภาพชีวิตของเกษตรกรและผู้ประกอบการในพื้นที่ ๒. เพื่อส่งเสริมและพัฒนาระบบนิเวศทางน้ำ	เพิ่มผลผลิตของเกษตรกรและผู้ประกอบการในพื้นที่	๑๐,๐๐๐	๑๐,๐๐๐	๑๐,๐๐๐	๑๐,๐๐๐	๑๐,๐๐๐	เพิ่มผลผลิตของเกษตรกรและผู้ประกอบการในพื้นที่	กรมประมง กรมส่งเสริมการเกษตร กรมประมง	

รายละเอียดโครงการพัฒนา
เขตพัฒนาพิเศษ (พ.ศ. ๒๕๖๖ - ๒๕๗๖)
โครงการพัฒนาระบบน้ำประปา

ก. ชุดสายส่งใต้ดินที่ ๒ เส้นผ่าศูนย์กลางตามการคำนวณการเดินสายตามแบบการเดินสายตามมาตรฐาน

ข. ชุดสายส่งการพัฒนาระบบส่งน้ำประปาส่วนใต้ดินในเขตพัฒนาพิเศษ

๑. ชุดสายส่งที่ ๑ การพัฒนาระบบน้ำประปา

๑.๑ แผนการพัฒนาระบบน้ำประปา

ที่	โครงการ / กิจกรรม	รายละเอียด	เป้าหมาย (ตามโครงการ)	งบประมาณและพิจารณา					ค่าจ้าง (ปี)	พื้นที่ดำเนินการ	หน่วยงานรับผิดชอบ
				๒๕๖๖ (บาท)	๒๕๖๗ (บาท)	๒๕๖๘ (บาท)	๒๕๖๙ (บาท)	๒๕๗๐ (บาท)			
		๑. เติบโตขึ้นตามความต้องการ ด้านน้ำประปา ในเขตพัฒนาพิเศษ									
๑๔	โครงการพัฒนาระบบ ส่งน้ำประปา สู่พื้นที่	เพื่อสนับสนุน การขยายตัวของ เมืองในพื้นที่ พัฒนาพิเศษ	เพื่อพัฒนาระบบ น้ำประปา	๑๕,๐๐๐	๑๕,๐๐๐	๑๕,๐๐๐	๑๕,๐๐๐	๑๕,๐๐๐	ปี ๒๕๖๖ ปี ๒๕๖๗ ปี ๒๕๖๘ ปี ๒๕๖๙ ปี ๒๕๗๐	เขตพัฒนา พิเศษ และหน่วยงาน ที่เกี่ยวข้อง	
๑๕	โครงการพัฒนาระบบ ส่งน้ำประปา สู่พื้นที่	เพื่อสนับสนุน การขยายตัวของ เมืองในพื้นที่ พัฒนาพิเศษ	เพื่อพัฒนาระบบ น้ำประปา	๑๕,๐๐๐,๐๐๐	๑๕,๐๐๐,๐๐๐	๑๕,๐๐๐,๐๐๐	๑๕,๐๐๐,๐๐๐	๑๕,๐๐๐,๐๐๐	ปี ๒๕๖๖ ปี ๒๕๖๗ ปี ๒๕๖๘ ปี ๒๕๖๙ ปี ๒๕๗๐	เขตพัฒนา พิเศษ และหน่วยงาน ที่เกี่ยวข้อง	

รายละเอียดโครงการพัฒนา
แผนพัฒนาท้องถิ่น (พ.ศ. ๒๕๖๖ - ๒๕๗๑)
องค์การบริหารส่วนตำบลโพนสี

ก. ยุทธศาสตร์ที่ ๒. เสริมสร้างขีดความสามารถในการบริหารงานท้องถิ่นให้มีความเจริญก้าวหน้า

ข. ยุทธศาสตร์ที่ ๒.๑. พัฒนาระบบราชการส่วนท้องถิ่นให้มีความมีประสิทธิภาพ

๑. ยุทธศาสตร์ที่ ๑.๑. พัฒนาระบบราชการ

๑.๑. แผนการทางศึกษา

ที่	โครงการ / กิจกรรม	วัตถุประสงค์	เป้าหมาย (ตามที่ตั้งของโครงการ)	งบประมาณและพิจารณา					ตัวชี้วัด (KPI)	ผลที่คาดว่าจะได้รับ	หน่วยงาน รับผิดชอบหลัก
				๒๕๖๖ (บาท)	๒๕๖๗ (บาท)	๒๕๖๘ (บาท)	๒๕๖๙ (บาท)	๒๕๗๐ (บาท)			
๑๑	โครงการส่งเสริมและ พัฒนาบุคลากรท้องถิ่น	เพื่อพัฒนาบุคลากร ท้องถิ่น ให้มีประสิทธิภาพ และเพิ่มขีดความสามารถ ในการให้บริการ	จัดฝึกอบรมให้กับ บุคลากรในสังกัด ท้องถิ่นและให้บุคลากร ไปศึกษาดูงาน	๑๐๐,๐๐๐	๐	๐	๐	๐	จัดอบรม ให้บุคลากร ได้ความรู้	พัฒนาบุคลากร ท้องถิ่น	พัฒนาบุคลากร ท้องถิ่น
๑๒	โครงการส่งเสริมและ พัฒนาบุคลากร	เพื่อส่งเสริมและ พัฒนาบุคลากร ท้องถิ่น	จัดให้มีการประชุม ที่ ๑ ครั้งต่อภาคเรียน ขึ้นปีละ ๒ ครั้ง และจัดให้มีการ แลกเปลี่ยนเรียนรู้	๑๐๐,๐๐๐	๐	๐	๐	๐	จัดอบรม ให้บุคลากร ได้ความรู้	พัฒนาบุคลากร ท้องถิ่น	พัฒนาบุคลากร ท้องถิ่น

รายละเอียดโครงการพัฒนา
แผนพัฒนาท้องถิ่น (พ.ศ. ๒๕๖๖ - ๒๕๗๑)
องค์การบริหารส่วนตำบลโพนสี

ก. ยุทธศาสตร์ที่ ๒. เสริมสร้างขีดความสามารถในการบริหารงานเชิงนโยบายและการใช้เงินอุดหนุนราชการ

ข. ยุทธศาสตร์ด้านการพัฒนาองค์กรส่วนท้องถิ่นในเขตจังหวัดขอนแก่น

๑. ยุทธศาสตร์ที่ ๑ การพัฒนาคุณภาพชีวิต

๑.๑ แผนการพัฒนาศึกษา

ที่	โครงการ / กิจกรรม	โครงการ/องค์	เป้าหมาย (ผลผลิตของโครงการ)	งบประมาณและพิจารณา					ตัวชี้วัด (KPI)	ผลที่คาดว่าจะ ได้รับ	หน่วยงาน รับผิดชอบหลัก
				๒๕๖๖ (บาท)	๒๕๖๗ (บาท)	๒๕๖๘ (บาท)	๒๕๖๙ (บาท)	๒๕๗๐ (บาท)			
๑๐	โครงการพัฒนาระบบ การคลังสู่การเป็นเลิศ ภาคีราชการ	เพื่อให้ได้งบประมาณ ตามลำดับ และลดภาระ หนี้สินของราชการทั้ง ราชการและภาคีราชการ ให้สูงขึ้น	จัดบริการจัดซื้อจัดจ้าง เป็นดิจิทัล ยุทธศาสตร์ ที่๒๕๖ ๑๑. มีผลการจัด การคลัง เช่น ๕๖โครงการ คู่กันปีละ ๑๐ มีเงิน อุดหนุนต่อปีการคลัง	๒๐๐,๐๐๐	๐	๐	๐	๐	จัดโอน โอนเงิน รวมงบคลัง	ผู้รับผิดชอบหลัก การคลังและคู่กัน เช่น เช่น ๕๖โครงการ คู่กัน โคน ๑๐	คณะกรรมการ การเงิน และโครงการ
๑๐	โครงการพัฒนาระบบ ปฏิบัติการส่วน ราชการ	เพื่อพัฒนาระบบ การคลังให้สูงขึ้น เพื่อลดภาระการคลัง เงินได้ เช่น มี การคลังเช่น ๕๖โครงการ คู่กันปีละ ๑๐	จัดบริการตาม เป็น โคน ๑๐. มีโครงการ ๑๑- ๑๖ มีผลการ การคลังได้ ๑๐- จัดโอนเงิน ๑๑- ๑๐ มีโครงการคู่กัน	๒๐๐,๐๐๐	๐	๐	๐	๐	จัดโอน โอนเงิน รวมงบคลัง	ผู้รับผิดชอบหลัก การคลังและคู่กัน ยุทธศาสตร์การ การคลังเช่น ๑๐- มีโครงการคู่กัน	

รายละเอียดโครงการพัฒนา
เขตพัฒนาพิเศษ (พ.ศ. ๒๕๖๖ - ๒๕๗๖)
สำหรับการบริการส่วนเกินโครงการ

ก. รายละเอียดโครงการที่ ๒ เช่นเดียวกับโครงการในกระบวนการจัดซื้อสินค้าและบริการใช้สินค้าคงคลังสาธารณะ

ข. รายละเอียดโครงการของส่วนราชการส่วนท้องถิ่นในเขตพัฒนาพิเศษ

๑. เทศบาลที่ ๑ อำเภอหนองปรือ

๑.๑ แผนการการศึกษา

ปี	โครงการ / กิจกรรม	วัตถุประสงค์	เป้าหมาย (ตามขั้นตอนโครงการ)	งบประมาณและพิจารณา					ค่าจ้าง (ปี)	ผลิตรายจ่าย	หน่วยงานรับผิดชอบ
				๒๕๖๖ (บาท)	๒๕๖๗ (บาท)	๒๕๖๘ (บาท)	๒๕๖๙ (บาท)	๒๕๗๐ (บาท)			
		๑) จัดทำโครงการพัฒนาพื้นที่สาธารณะ ๒) จัดทำโครงการพัฒนาพื้นที่สาธารณะ ๓) จัดทำโครงการพัฒนาพื้นที่สาธารณะ	งบฯ ๑๐ ๑) จัดทำโครงการพัฒนาพื้นที่สาธารณะ ๒) จัดทำโครงการพัฒนาพื้นที่สาธารณะ							๑) จัดทำโครงการพัฒนาพื้นที่สาธารณะ ๒) จัดทำโครงการพัฒนาพื้นที่สาธารณะ ๓) จัดทำโครงการพัฒนาพื้นที่สาธารณะ	
รวม	๒๐ โครงการ	-	-	๖,๕๕๐,๐๐๐	๕,๕๐๐,๐๐๐	๕,๕๐๐,๐๐๐	๕,๕๐๐,๐๐๐	๕,๕๐๐,๐๐๐	-	-	-

การประเมินโครงการพัฒนา
แหล่งท่องเที่ยวชุมชน (พ.ศ. ๒๕๖๖ - ๒๕๖๗)
แหล่งโบราณคดีบ้านไร่

ก. จุดประสงค์ที่ ๒ เป็นที่ยอมรับของคณะกรรมการในระดับกรมและระดับพื้นที่และบริหารวิถีชีวิตชุมชน

ข. จุดประสงค์ที่ ๓ พัฒนาระบบบริหารจัดการแหล่งโบราณคดีบ้านไร่

๑. จุดประสงค์ ๑ การพัฒนาระบบบริหารจัดการ

๑.๑ มาตรการการดูแล

ที่	โครงการ / กิจกรรม	วัตถุประสงค์	ตัวชี้วัด โดยมีกรอบการทำงาน	การประเมินผลที่คาดหวัง					ตัวชี้วัด (KPI)	แหล่งที่มา ข้อมูล	หน่วยงาน รับผิดชอบ
				ระยะ ที่ ๑	ระยะ ที่ ๒	ระยะ ที่ ๓	ระยะ ที่ ๔	ระยะ ที่ ๕			
๑	โครงการพัฒนาระบบบริหารจัดการแหล่งโบราณคดีบ้านไร่ (พ.ศ. ๒๕๖๖-๒๕๖๗)	๑. เพื่อพัฒนาระบบบริหารจัดการแหล่งโบราณคดีบ้านไร่ (พ.ศ. ๒๕๖๖-๒๕๖๗) ให้มีประสิทธิภาพและประสิทธิผล ๒. เพื่อพัฒนาระบบบริหารจัดการแหล่งโบราณคดีบ้านไร่ (พ.ศ. ๒๕๖๖-๒๕๖๗) ให้มีความยั่งยืน ๓. เพื่อพัฒนาระบบบริหารจัดการแหล่งโบราณคดีบ้านไร่ (พ.ศ. ๒๕๖๖-๒๕๖๗) ให้มีความปลอดภัย ๔. เพื่อพัฒนาระบบบริหารจัดการแหล่งโบราณคดีบ้านไร่ (พ.ศ. ๒๕๖๖-๒๕๖๗) ให้มีความเป็นมิตรกับสิ่งแวดล้อม	การพัฒนาระบบบริหารจัดการแหล่งโบราณคดีบ้านไร่						โครงการพัฒนาระบบบริหารจัดการแหล่งโบราณคดีบ้านไร่ (พ.ศ. ๒๕๖๖-๒๕๖๗)	กรมศิลปากร กรมการท่องเที่ยว กรมวัฒนธรรม กรมการกีฬาและนันทนาการ กรมส่งเสริมการค้าระหว่างประเทศ กรมส่งเสริมการเกษตร	

การประเมินโครงการพัฒนา
แหล่งผลิตน้ำประปา (รพช. ๒๒๖๖ - ๒๒๖๗)
แหล่งตำบลบ้านดงบ้านดงน้อย

๓. จุดประสงค์ที่ ๒ เพื่อศึกษาผลกระทบการดำเนินงานโครงการผลิตน้ำประปาในเขตตำบลบ้านดง

๔. จุดประสงค์ที่ ๓ เพื่อศึกษาผลกระทบการดำเนินงานโครงการผลิตน้ำประปาในเขตตำบลบ้านดง

๕. จุดประสงค์ที่ ๔ เพื่อศึกษาผลกระทบ

๕.๑ ผลกระทบทางสุขภาพ

ที่	โครงการ / กิจกรรม	วัตถุประสงค์	ตัวชี้วัด ผลกระทบโครงการ	ผลกระทบต่อผู้เกี่ยวข้อง					ดัชนี (KPI)	แหล่งข้อมูล ที่ได้รับ	หน่วยงาน ที่เกี่ยวข้อง
				ชาวบ้าน (คน)	เกษตรกร (คน)	โรงเรียน (คน)	พ่อค้า (คน)	หน่วยงาน (คน)			
๕	โครงการพัฒนาระบบ การผลิตน้ำประปาในเขตตำบลบ้านดง	๑. เพื่อให้ประชาชนมีสุขภาพดี ๒. เพื่อให้ประชาชนมีความปลอดภัย ๓. เพื่อให้ประชาชนมีความพึงพอใจ ๔. เพื่อให้ประชาชนมีความรู้เกี่ยวกับ การผลิตน้ำประปาในเขตตำบลบ้านดง	สุขภาพอนามัย ชุมชน	๑๐๐%	๑๐๐%	๑๐๐%	๑๐๐%	๑๐๐%	ร้อยละ ๑๐๐ สุขภาพดี	โรงพยาบาล ตำบลบ้านดง สถานีอนามัย ตำบลบ้านดง โรงเรียน ตำบลบ้านดง	รพช. สาธารณสุข แม่สังข์ แม่สังข์
๕	โครงการพัฒนาระบบ การผลิตน้ำประปาในเขต ตำบลบ้านดง	๑. เพื่อให้ประชาชนมีความปลอดภัย ๒. เพื่อให้ประชาชนมีความพึงพอใจ ๓. เพื่อให้ประชาชนมีความรู้เกี่ยวกับ การผลิตน้ำประปาในเขตตำบลบ้านดง	สุขภาพอนามัย โรงเรียน	๑๐๐%	๑๐๐%	๑๐๐%	๑๐๐%	๑๐๐%	ร้อยละ ๑๐๐ สุขภาพดี ร้อยละ ๑๐๐ ร้อยละ ๑๐๐ ร้อยละ ๑๐๐	โรงเรียน ตำบลบ้านดง โรงเรียน ตำบลบ้านดง โรงเรียน ตำบลบ้านดง โรงเรียน ตำบลบ้านดง	รพช. สาธารณสุข แม่สังข์ แม่สังข์ โรงเรียน ตำบลบ้านดง โรงเรียน ตำบลบ้านดง

ការប្រតិបត្តិការងារ
 របស់ស្ថាប័ន (ឆ្នាំ ២០២០ - ២០២៤)
 អាណត្តិរបស់សម្តេចនាយករដ្ឋមន្ត្រី

៧. ប្រតិបត្តិការងារ ៧. ភារកិច្ចវិភាគការងារកិច្ចការណ៍របស់អង្គការសហប្រតិបត្តិការស្របច្បាប់

៧. ប្រតិបត្តិការងារវិភាគការងារកិច្ចការណ៍របស់អង្គការសហប្រតិបត្តិការស្របច្បាប់

៧. ប្រតិបត្តិការងារ ៧. ភារកិច្ចវិភាគការងារ

៧. ៧ ៧ ៧ ៧ ៧

កំណត់ត្រា	ស្ថាប័ន/គម្រោង	ប្រតិបត្តិការ	ស្ថាប័ន ដែលទទួលបានការងារ	តម្លៃប្រាក់ដើមទុន					ឥណទាន (KPI)	ប្រតិបត្តិការ សម្រេចបាន	ធនធាន ប្រតិបត្តិការ
				ឆ្នាំ ២០២០ (កម្រិត)	ឆ្នាំ ២០២១ (កម្រិត)	ឆ្នាំ ២០២២ (កម្រិត)	ឆ្នាំ ២០២៣ (កម្រិត)	ឆ្នាំ ២០២៤ (កម្រិត)			
១	ប្រតិបត្តិការងារវិភាគការងារកិច្ចការណ៍របស់អង្គការសហប្រតិបត្តិការស្របច្បាប់	ប្រតិបត្តិការងារវិភាគការងារកិច្ចការណ៍របស់អង្គការសហប្រតិបត្តិការស្របច្បាប់ ដោយប្រើប្រាស់ប្រព័ន្ធប្រតិបត្តិការ ប្រតិបត្តិការងារវិភាគការងារកិច្ចការណ៍របស់អង្គការសហប្រតិបត្តិការស្របច្បាប់ ក្នុងប្រទេសកម្ពុជា	ដំបូងការងារវិភាគការងារកិច្ចការណ៍របស់អង្គការសហប្រតិបត្តិការស្របច្បាប់	២០០០០	២០០០០	២០០០០	២០០០០	២០០០០	៧០០០ ៧០០០ ៧០០០ ៧០០០ ៧០០០	៧០០០ ៧០០០ ៧០០០ ៧០០០ ៧០០០	៧០០០ ៧០០០ ៧០០០ ៧០០០ ៧០០០
២	ប្រតិបត្តិការងារវិភាគការងារកិច្ចការណ៍របស់អង្គការសហប្រតិបត្តិការស្របច្បាប់	ប្រតិបត្តិការងារវិភាគការងារកិច្ចការណ៍របស់អង្គការសហប្រតិបត្តិការស្របច្បាប់ ដោយប្រើប្រាស់ប្រព័ន្ធប្រតិបត្តិការ ប្រតិបត្តិការងារវិភាគការងារកិច្ចការណ៍របស់អង្គការសហប្រតិបត្តិការស្របច្បាប់ ក្នុងប្រទេសកម្ពុជា	ដំបូងការងារវិភាគការងារកិច្ចការណ៍របស់អង្គការសហប្រតិបត្តិការស្របច្បាប់	២០០០០	២០០០០	២០០០០	២០០០០	២០០០០	៧០០០ ៧០០០ ៧០០០ ៧០០០ ៧០០០	៧០០០ ៧០០០ ៧០០០ ៧០០០ ៧០០០	៧០០០ ៧០០០ ៧០០០ ៧០០០ ៧០០០

การประเมินโครงการพัฒนา
แหล่งเรียนรู้ด้วย (Ort. ๒๕๖๖ - ๒๕๖๗)
เพื่อการพัฒนาอย่างยั่งยืน

๓. ยุทธศาสตร์ที่ ๒ เป็นการพัฒนากระบวนการในระดับการดำเนินงานกับระบบการวิจัยเชิงปฏิบัติการ

๔. ยุทธศาสตร์ที่ ๓ พัฒนาระบบการดำเนินงานกับระบบการวิจัยเชิงปฏิบัติการ

๕. ยุทธศาสตร์ที่ ๔ การพัฒนาระบบการวิจัย

๕.๑ ความสำเร็จการวิจัย

ที่	โครงการ / กิจกรรม	วัตถุประสงค์	ตัวชี้วัด ความสำเร็จโครงการ	การประเมินผลสัมฤทธิ์					ตัวชี้วัด (KPI)	ผลลัพธ์ ที่มุ่งได้	หน่วยงาน รับผิดชอบ
				๒๕๖๖ (ปี ๒๕๖๖)	๒๕๖๗ (ปี ๒๕๖๗)	๒๕๖๘ (ปี ๒๕๖๘)	๒๕๖๙ (ปี ๒๕๖๙)	๒๕๖๐ (ปี ๒๕๖๐)			
๕	โครงการส่งเสริมการเรียนรู้	เพื่อให้ผู้เรียนมีความรู้ และทักษะที่จำเป็นต่อการ ประกอบอาชีพและดำรง ชีวิตได้อย่างมีความสุข และสามารถปรับตัวต่อการ เปลี่ยนแปลงได้อย่าง มีประสิทธิภาพ	ผู้เรียนมีความรู้ และทักษะที่จำเป็น						ร้อยละ ๘๐ ผู้เรียนมีความ รู้และทักษะที่ จำเป็น	ได้รับการประเมิน ผลสัมฤทธิ์ การเรียนรู้ และการพัฒนา ตนเอง อย่างต่อเนื่อง	ศูนย์ส่งเสริม การเรียนรู้ และพัฒนาระบบ การวิจัยเชิง ปฏิบัติการ และโรงเรียน

รายงานผลโครงการพัฒนา
แหล่งเรียนรู้ชุมชน (พ.ศ. ๒๕๖๖ - ๒๕๖๗)
องค์การบริหารส่วนตำบล

๓. ขุดสระน้ำชนิดที่ ๒. เป็นทำนบกั้นน้ำตามแนวถนนหน้าวัดในตำบลบ้านไร่สีมามหาบุรุษมาถ

๔. ขุดสระน้ำทำนบกั้นน้ำตามแนวถนนหน้าวัดในตำบลบ้านไร่สีมามหาบุรุษมาถ

๕. ขุดสระน้ำที่ ๕ ตามแนวถนนหน้าวัด

๕.๔ ขุดสระน้ำทำนบกั้นน้ำ

ที่	โครงการ/กิจกรรม	วัตถุประสงค์	วิสาหกิจ ชุมชน/โรงเรียน/องค์กร	งบดำเนินงาน/งบพัฒนา					งบอื่นใด (บาท)	งบที่มาจาก งบอื่น	หน่วยงาน รับผิดชอบ
				๒๕๖๖ (บาท)	๒๕๖๗ (บาท)	๒๕๖๘ (บาท)	๒๕๖๙ (บาท)	๒๕๗๐ (บาท)			
๕	โครงการขุดสระน้ำทำนบกั้นน้ำตามแนวถนนหน้าวัดในตำบลบ้านไร่สีมามหาบุรุษมาถ	เพื่อให้มีน้ำใช้ทำนบกั้นน้ำตามแนวถนนหน้าวัดในตำบลบ้านไร่สีมามหาบุรุษมาถ เพื่อให้มีน้ำใช้ทำนบกั้นน้ำตามแนวถนนหน้าวัดในตำบลบ้านไร่สีมามหาบุรุษมาถ เพื่อให้มีน้ำใช้ทำนบกั้นน้ำตามแนวถนนหน้าวัดในตำบลบ้านไร่สีมามหาบุรุษมาถ เพื่อให้มีน้ำใช้ทำนบกั้นน้ำตามแนวถนนหน้าวัดในตำบลบ้านไร่สีมามหาบุรุษมาถ เพื่อให้มีน้ำใช้ทำนบกั้นน้ำตามแนวถนนหน้าวัดในตำบลบ้านไร่สีมามหาบุรุษมาถ เพื่อให้มีน้ำใช้ทำนบกั้นน้ำตามแนวถนนหน้าวัดในตำบลบ้านไร่สีมามหาบุรุษมาถ เพื่อให้มีน้ำใช้ทำนบกั้นน้ำตามแนวถนนหน้าวัดในตำบลบ้านไร่สีมามหาบุรุษมาถ เพื่อให้มีน้ำใช้ทำนบกั้นน้ำตามแนวถนนหน้าวัดในตำบลบ้านไร่สีมามหาบุรุษมาถ	ผู้จ้างทำนบกั้นน้ำ ผู้รับจ้างทำนบกั้นน้ำ ผู้รับจ้างทำนบกั้นน้ำ ผู้รับจ้างทำนบกั้นน้ำ ผู้รับจ้างทำนบกั้นน้ำ ผู้รับจ้างทำนบกั้นน้ำ ผู้รับจ้างทำนบกั้นน้ำ ผู้รับจ้างทำนบกั้นน้ำ	๕๐,๐๐๐	๕๐,๐๐๐	๕๐,๐๐๐	๕๐,๐๐๐	๕๐,๐๐๐	๖๐๕๕๕๕๕๕ สำนักงาน ตำบลบ้านไร่สีมามหาบุรุษมาถ	อบต. บ้านไร่สีมามหาบุรุษมาถ อบต.บ้านไร่สีมามหาบุรุษมาถ อบต.บ้านไร่สีมามหาบุรุษมาถ อบต.บ้านไร่สีมามหาบุรุษมาถ อบต.บ้านไร่สีมามหาบุรุษมาถ อบต.บ้านไร่สีมามหาบุรุษมาถ อบต.บ้านไร่สีมามหาบุรุษมาถ	

การประเมินโครงการพัฒนา
แหล่งศึกษาศึกษา (Oct. 2558 - 2561)
แหล่งเรียนรู้การช่างพื้นบ้าน

ก. จุดประสงค์ที่ ๒ เป็นที่พึ่งพิงการบริการในชุมชนแหล่งเรียนรู้กับบริการวิชาชีพในสถานาง

ข. จุดประสงค์ที่ ๓ เพื่อส่งเสริมการศึกษาระดับมัธยมศึกษาในชุมชน

๑. จุดประสงค์ ๑ การพัฒนาศูนย์การเรียนรู้

๑.๑ ความสำเร็จการดำเนินงาน

ที่	โครงการ / กิจกรรม	วัตถุประสงค์	ตัวชี้วัดความสำเร็จ	การประเมินผลสัมฤทธิ์					ตัวชี้วัด (KPI)	แหล่งข้อมูล	หน่วยงานรับผิดชอบ
				๒๕๖๑ (ปี ๒๕๖๑)	๒๕๖๒ (ปี ๒๕๖๒)	๒๕๖๓ (ปี ๒๕๖๓)	๒๕๖๔ (ปี ๒๕๖๔)	๒๕๖๕ (ปี ๒๕๖๕)			
๑	โครงการพัฒนาศูนย์การเรียนรู้ชุมชน	๑. เพื่อจัดทำแผนชุมชนและแผนพัฒนาชุมชนตำบล ๒. เพื่อพัฒนาศูนย์การเรียนรู้ชุมชนตำบล ๓. เพื่อส่งเสริมการเรียนรู้ในชุมชน ๔. เพื่อพัฒนาศูนย์การเรียนรู้ชุมชนตำบล ๕. เพื่อพัฒนาศูนย์การเรียนรู้ชุมชนตำบล ๖. เพื่อพัฒนาศูนย์การเรียนรู้ชุมชนตำบล ๗. เพื่อพัฒนาศูนย์การเรียนรู้ชุมชนตำบล ๘. เพื่อพัฒนาศูนย์การเรียนรู้ชุมชนตำบล ๙. เพื่อพัฒนาศูนย์การเรียนรู้ชุมชนตำบล ๑๐. เพื่อพัฒนาศูนย์การเรียนรู้ชุมชนตำบล	แผนชุมชนตำบล ศูนย์การเรียนรู้ชุมชน ศูนย์การเรียนรู้ชุมชน	๑๐๐%	๑๐๐%	๑๐๐%	๑๐๐%	๑๐๐%	๑๐๐%	๑๐๐%	๑๐๐%

การประเมินโครงการพัฒนา
แหล่งผลิตน้ำประปา (รพ. ๒๒๖๖ - ๒๒๖๗)
เพื่อการบริหารจัดการน้ำประปา

๓. ยุทธศาสตร์ที่ ๒ เป็นการพัฒนากระบวนการในชุมชนและระดับพื้นที่และบริหารวิถีชีวิตชุมชน

๔. ยุทธศาสตร์ที่ ๓ พัฒนาระบบบริหารจัดการน้ำประปาในเขตเมือง

๕. ยุทธศาสตร์ที่ ๔ การพัฒนาระบบน้ำประปา

๕.๑ การพัฒนาระบบน้ำประปา

ที่	โครงการ / กิจกรรม	วัตถุประสงค์	ตัวชี้วัด (ตามโครงการ)	การประเมินผลสัมฤทธิ์					ตัวชี้วัด (KPI)	ผลลัพธ์ ที่มุ่ง	หน่วยงาน รับผิดชอบ
				๒๕๖๒ (ปี ๒๕)	๒๕๖๓ (ปี ๒๕)	๒๕๖๔ (ปี ๒๕)	๒๕๖๕ (ปี ๒๕)	๒๕๖๖ (ปี ๒๕)			
๓	โครงการพัฒนาระบบน้ำประปา และระบบบำบัดน้ำเสีย ในเขตเมือง	เพื่อให้มีน้ำประปาที่สะอาด และปลอดภัยสำหรับ ประชาชน	มาตรฐานน้ำประปา ๑๐๐ เปอร์เซ็นต์	๑๐๐.๐๐๐๐	๑๐๐.๐๐๐๐	๑๐๐.๐๐๐๐	๑๐๐.๐๐๐๐	๑๐๐.๐๐๐๐	ร้อยละ ๑๐๐ ตามมาตรฐาน คุณภาพน้ำ ประปา ที่มาตรฐาน น้ำประปา ที่ผลิต และจ่าย	กรมการช่าง ประปา และบำบัดน้ำ เสีย กรุงเทพมหานคร	
๔	โครงการพัฒนาระบบน้ำประปา ในเขตเมือง	เพื่อให้มีน้ำประปาที่สะอาด และปลอดภัย	ดัชนีชี้วัดคุณภาพน้ำ ประปา	๑๐๐.๐๐๐๐	๑๐๐.๐๐๐๐	๑๐๐.๐๐๐๐	๑๐๐.๐๐๐๐	๑๐๐.๐๐๐๐	ร้อยละ ๑๐๐ ตามดัชนีชี้วัด คุณภาพน้ำ ประปา ที่ผลิต และจ่าย	กรมการช่าง ประปา และบำบัดน้ำ เสีย กรุงเทพมหานคร	

รายงานผลการพัฒนา
 แผนพัฒนาท้องถิ่น (พ.ศ. ๒๕๖๖ - ๒๕๖๘)
 องค์การบริหารส่วนตำบลโพนมณี

ก. ยุทธศาสตร์ที่ ๒ - เสริมสร้างขีดความสามารถในกระบวนการผลิตสินค้าและบริการให้มีมาตรฐานสากล

ข. ยุทธศาสตร์การพัฒนาองค์กรปกครองส่วนท้องถิ่นให้เข้มแข็งด้วยนวัตกรรม

๑. ยุทธศาสตร์ที่ ๑ การพัฒนาชุมชน

๑.๔ แผนพัฒนาสาธารณสุข

ที่	โครงการ / กิจกรรม	วัตถุประสงค์	ตัวชี้วัด โดยเฉลี่ยต่อปี/คน	การประเมินผลที่ผ่าน					ตัวชี้วัด (KPI)	แหล่งที่มา ข้อมูล	หน่วยงาน รับผิดชอบ
				๒๕๖๖ (บาท)	๒๕๖๗ (บาท)	๒๕๖๘ (บาท)	๒๕๖๙ (บาท)	๒๕๖๐ (บาท)			
๑๑	โครงการดูแลสุขภาพผู้สูงอายุ (Health Care)	เพื่อส่งเสริมการดูแลสุขภาพผู้สูงอายุ	จำนวนผู้สูงอายุที่ได้รับการดูแลสุขภาพ						ร้อยละ ๑๐๐	สำนักงานสาธารณสุขอำเภอโพนมณี	กศ. สาธารณสุข และสาธารณสุข
๑๒	โครงการบริการทางการแพทย์ฉุกเฉิน (Emergency Medical Services - EMS)	เพื่อให้บริการทางการแพทย์ฉุกเฉินแก่ประชาชนที่ได้รับบาดเจ็บหรือเจ็บป่วยอย่างรุนแรง เพื่อให้สามารถเข้าถึงบริการทางการแพทย์ได้อย่างรวดเร็ว เพื่อให้บริการทางการแพทย์ฉุกเฉินแก่ประชาชนที่ได้รับบาดเจ็บหรือเจ็บป่วยอย่างรุนแรง เพื่อให้สามารถเข้าถึงบริการทางการแพทย์ฉุกเฉินได้อย่างรวดเร็ว	จำนวนผู้ป่วยที่ได้รับการบริการทางการแพทย์ฉุกเฉิน						ร้อยละ ๑๐๐	สำนักงานสาธารณสุขอำเภอโพนมณี	กศ. สาธารณสุข และสาธารณสุข

รายงานผลโครงการพัฒนา
 องค์กรบริหารส่วนตำบล (พ.ศ. ๒๕๖๖ - ๒๕๖๗)
 องค์กรบริหารส่วนตำบลโพนมณี

ก. ชุดค่าคงที่ (KPI) ที่ ๒ - เน้นสร้างขีดความสามารถในกระบวนการผลิตสินค้าและบริการให้มีมาตรฐานสากล

ข. ชุดค่าคงที่การพัฒนาระบบการปกครองส่วนท้องถิ่นของจังหวัดหนองบัว

๑. ชุดค่าคงที่ ๑ การพัฒนาคุณภาพชีวิต

๑.๔ แผนงานสาธารณสุข

ที่	โครงการ / กิจกรรม	วัตถุประสงค์	ตัวชี้วัด (เกณฑ์การประเมิน)	การประเมินผลที่ผ่านม					ตัวชี้วัด (KPI)	ผลลัพธ์ที่ จะได้รับ	หน่วยงาน รับผิดชอบหลัก
				๒๕๖๖ (ปีแรก)	๒๕๖๗ (ปีแรก)	๒๕๖๗ (ปีแรก)	๒๕๖๗ (ปีแรก)	๒๕๖๗ (ปีแรก)			
										สามารถลดระดับ โรคภัยไข้เจ็บ และจัดการสุขภาพที่ดี	
๑๑	โครงการพัฒนาระบบ การให้บริการของ โรงพยาบาลส่งเสริม สุขภาพตำบล โพนมณี	เพื่อส่งเสริมสุขภาพ ประชาชน	บุคลากรทางการแพทย์ และสาธารณสุข จำนวน ๓๓๓ คน และศูนย์บริการ สุขภาพ ๑ แห่ง	๓๒๖,๖๖๖	๓๒๖,๖๖๖	๓๒๖,๖๖๖	๓๒๖,๖๖๖	๓๒๖,๖๖๖	จำนวน ผู้ป่วย โรคเรื้อรัง ลดลง	พัฒนาระบบ การบริการ	รพ. ส่งเสริมสุขภาพ และ ป้องกัน
๑๒	โครงการรณรงค์การรู้ ป้องกันโรคภัยไข้เจ็บ ในชุมชน	เพื่อเพิ่มความรู้เกี่ยวกับ โรคภัยไข้เจ็บใน ชุมชนและส่งเสริม การดูแลสุขภาพ ในชุมชน	ผู้นำชุมชน ๓๖ คน และอาสา สาธารณสุข ๓๖ คน	๕๐,๐๐๐	๕๐,๐๐๐	๕๐,๐๐๐	๕๐,๐๐๐	๕๐,๐๐๐	ร้อยละ ๙๐ ของ (ประชากร และอาสา สาธารณสุข)	มีกิจกรรม (ประชุม และอบรม) ที่ มีผลต่อชุมชน	สำนักงาน สาธารณสุข

รายงานผลโครงการพัฒนา
ระบบทะเบียนที่ดิน พ.ศ. ๒๕๖๖ - ๒๕๖๗
องค์การบริหารส่วนตำบลโพนย้อย

ก. ชุดสารสนเทศจังหวัดที่ ๒. สนับสนุนความสามารถในกระบวนการผลิตสินค้าและบริการที่มีคุณภาพฐานสากล

ข. ชุดสารสนเทศด้านการส่งเสริมภาคเกษตรชนบทโดยสนับสนุนเกษตรกรรายย่อย

๑. ชุดสารสนเทศที่ ๑ การพัฒนาชุมชนเกษตร

๑.๔ แผนงานขยายงานชุมชน

ที่	โครงการ/กิจกรรม	วัตถุประสงค์	เงินบาท งบประมาณโครงการ	งบประมาณของปีงบประมาณ					ตัวชี้วัด (KPI)	ผลที่คาดว่าจะ ได้รับ	หน่วยงาน รับผิดชอบหลัก
				๒๕๖๖ (บาท)	๒๕๖๗ (บาท)	๒๕๖๗ (บาท)	๒๕๖๗ (บาท)	๒๕๖๗ (บาท)			
๑๔	โครงการส่งเสริมสนับสนุน ผลิตผลสินค้าเกษตรชุมชนเพื่อ สู่ชุมชน (๓.๖.๒๕.๒๕๖๖๓)	เพื่อสนับสนุนเกษตรกร มีคุณภาพผลิตผลสู่เมือง โลกมาสู่ตลาดโลกและขยาย ตลาดสินค้า โภชนา โภชนา ชุมชน โดยสนับสนุน เพื่อให้ผู้ดำเนินการผลิตมี คุณภาพสูง ในการปฏิบัติงาน พัฒนาผลิต เพื่อพัฒนาสินค้า สนับสนุน ชุมชนผลิต สนับสนุนการผลิต โดยมีเกษตรกรผู้ผลิตสินค้า จากพื้นที่เกษตรกรรม	๓,๖๐๐,๐๐๐	๓,๖๐๐,๐๐๐	๓,๖๐๐,๐๐๐	๓,๖๐๐,๐๐๐	๓,๖๐๐,๐๐๐	ร้อยละ ๑๕ เกษตรกร ได้มีงานทำ	สำนักงานส่งเสริม การค้าระหว่างประเทศ จังหวัดหนองบัว ลำภู	สำนักงานส่งเสริม การค้าระหว่างประเทศ จังหวัดหนองบัว ลำภู	
รวม	๑๔ โครงการ	-	-	๓,๖๐๐,๐๐๐	๓,๖๐๐,๐๐๐	๓,๖๐๐,๐๐๐	๓,๖๐๐,๐๐๐	๓,๖๐๐,๐๐๐	-	-	-



รายงานเชิงวิเคราะห์งบการเงิน
 งบการเงินรายไตรมาส (ไตรมาสที่ ๓ ปี ๒๕๖๕ - ๒๕๖๖)
 สาขาการบริหารงานสนับสนุน

ก. ชุดข้อมูลข้อมูลข้อ ๑. สืบค้นจากโครงการดำเนินงานตามแผนปฏิบัติการเพื่อพัฒนาคุณภาพชีวิต

ข. ชุดข้อมูลการดำเนินงานของส่วนราชการส่วนท้องถิ่นของจังหวัดชลบุรี

๑. ชุดข้อมูลข้อ ๑. การพัฒนาคุณภาพชีวิต

๑.๕ แผนสนับสนุนเฉพาะกิจ

ที่	โครงการ/กิจกรรม	วัตถุประสงค์	เป้าหมาย ของโครงการ/กิจกรรม	งบประมาณรายไตรมาส					ตัวชี้วัด (KPI)	ผลที่คาดว่าจะ ได้รับ	หน่วยงาน รับผิดชอบหลัก
				๒๕๖๕ (บาท.)	๒๕๖๖ (บาท.)	๒๕๖๕ (บาท.)	๒๕๖๕ (บาท.)	๒๕๖๖ (บาท.)			
๑	โครงการพัฒนาระบบข้อมูลสารสนเทศของส่วนราชการ	เพื่อพัฒนาระบบข้อมูลสารสนเทศของส่วนราชการ	พัฒนาระบบข้อมูลสารสนเทศของส่วนราชการ	๑๐๐,๐๐๐	๑๐๐,๐๐๐	๑๐๐,๐๐๐	๑๐๐,๐๐๐	๑๐๐,๐๐๐	พัฒนาระบบสารสนเทศของส่วนราชการ	เป็นการพัฒนาระบบสารสนเทศของส่วนราชการ	กรมส่งเสริมการปกครองส่วนท้องถิ่น
๒	โครงการพัฒนาระบบข้อมูลสารสนเทศของส่วนราชการ	เพื่อพัฒนาระบบข้อมูลสารสนเทศของส่วนราชการ	พัฒนาระบบข้อมูลสารสนเทศของส่วนราชการ	๑๐๐,๐๐๐	๐	๑๐๐,๐๐๐	๐	๐	พัฒนาระบบสารสนเทศของส่วนราชการ	เป็นการพัฒนาระบบสารสนเทศของส่วนราชการ	กรมส่งเสริมการปกครองส่วนท้องถิ่น
๓	โครงการพัฒนาระบบข้อมูลสารสนเทศของส่วนราชการ	เพื่อพัฒนาระบบข้อมูลสารสนเทศของส่วนราชการ	พัฒนาระบบข้อมูลสารสนเทศของส่วนราชการ	๑๐๐,๐๐๐	๐	๐	๐	๐	พัฒนาระบบสารสนเทศของส่วนราชการ	เป็นการพัฒนาระบบสารสนเทศของส่วนราชการ	กรมส่งเสริมการปกครองส่วนท้องถิ่น

รายงานเชิงนโยบาย
ฉบับที่ ๑๖/๒๕๖๑ (พ.ศ. ๒๕๖๑ - ๒๕๖๒)
สหกรณ์การเกษตรอินทรีย์

๓. ชุดสายใยจังหวัดที่ ๑ สนับสนุนให้ความรู้แก่เกษตรกรในระบบการผลิตสินค้าเกษตรปลอดภัย

๔. ชุดสายใยจังหวัดที่ ๒ สนับสนุนให้ความรู้แก่เกษตรกรในระบบการผลิตสินค้าเกษตรปลอดภัย

๕. ชุดสายใยจังหวัดที่ ๓ สนับสนุนให้ความรู้แก่เกษตรกร

๖. ชุดสายใยจังหวัดที่ ๔ สนับสนุนให้ความรู้แก่เกษตรกร

ที่	โครงการ/กิจกรรม	วัตถุประสงค์	เป้าหมาย/ผลผลิตของโครงการ	งบประมาณรายปี (ล้านบาท)					ตัวชี้วัด (KPI)	ผลลัพธ์ที่คาดหวัง	หน่วยงานรับผิดชอบหลัก
				๒๕๖๑ (บาท.)	๒๕๖๒ (บาท.)	๒๕๖๓ (บาท.)	๒๕๖๔ (บาท.)	๒๕๖๕			
๑	โครงการพัฒนาระบบการผลิตสินค้าเกษตรปลอดภัย	เพื่อให้เกษตรกรในระบบการผลิตสินค้าเกษตรปลอดภัยมีความรู้และสามารถผลิตสินค้าเกษตรปลอดภัยได้อย่างมีประสิทธิภาพ	มีเกษตรกรในระบบการผลิตสินค้าเกษตรปลอดภัย ๑๐๐ ราย	๑๐๐,๐๐๐	๑๐๐,๐๐๐	๑๐๐,๐๐๐	๑๐๐,๐๐๐	๑๐๐,๐๐๐	ผู้ดำเนินโครงการ ศูนย์วิจัยและพัฒนาการผลิตสินค้าเกษตรปลอดภัย	เกษตรกรในระบบการผลิตสินค้าเกษตรปลอดภัย	
๒	โครงการพัฒนาระบบการผลิตสินค้าเกษตรปลอดภัย	เพื่อให้เกษตรกรในระบบการผลิตสินค้าเกษตรปลอดภัยมีความรู้และสามารถผลิตสินค้าเกษตรปลอดภัยได้อย่างมีประสิทธิภาพ	มีเกษตรกรในระบบการผลิตสินค้าเกษตรปลอดภัย ๑๐๐ ราย	๑๐๐,๐๐๐	๑๐๐,๐๐๐	๑๐๐,๐๐๐	๑๐๐,๐๐๐	๑๐๐,๐๐๐	ผู้ดำเนินโครงการ ศูนย์วิจัยและพัฒนาการผลิตสินค้าเกษตรปลอดภัย	เกษตรกรในระบบการผลิตสินค้าเกษตรปลอดภัย	
๓	โครงการพัฒนาระบบการผลิตสินค้าเกษตรปลอดภัย	เพื่อให้เกษตรกรในระบบการผลิตสินค้าเกษตรปลอดภัยมีความรู้และสามารถผลิตสินค้าเกษตรปลอดภัยได้อย่างมีประสิทธิภาพ	มีเกษตรกรในระบบการผลิตสินค้าเกษตรปลอดภัย ๑๐๐ ราย	๑๐๐,๐๐๐	๑๐๐,๐๐๐	๑๐๐,๐๐๐	๑๐๐,๐๐๐	๑๐๐,๐๐๐	ผู้ดำเนินโครงการ ศูนย์วิจัยและพัฒนาการผลิตสินค้าเกษตรปลอดภัย	เกษตรกรในระบบการผลิตสินค้าเกษตรปลอดภัย	

รายงานเชิงวิเคราะห์
 งบกำไรขาดทุน (งบ. ๒๒๖ - ๒๒๗)
 สหกรณ์การเกษตรหนองไผ่

ก. งบกำไรขาดทุนที่ ๑ สหกรณ์การเกษตรหนองไผ่เป็นสหกรณ์ที่มีฐานะทางการเงิน

ข. งบกำไรขาดทุนของสหกรณ์การเกษตรหนองไผ่มีลักษณะดังนี้

- ๑. งบกำไรขาดทุนที่ ๑ การโอนรายการอื่น
- ๒. งบกำไรขาดทุนที่ ๒

ที่	โครงการ/กิจกรรม	วัตถุประสงค์	ปีงบประมาณ ของปีงบประมาณ	งบกำไรขาดทุน					จำนวน (บาท)	งบกำไรขาด ทุน	งบกำไรขาด ทุน
				๒๕๖๖ (บาท.)	๒๕๖๗ (บาท.)	๒๕๖๘ (บาท.)	๒๕๖๙ (บาท.)	๒๕๗๐ (บาท.)			
๑	โครงการโอนกำไร	เพื่อโอนกำไรของ สหกรณ์ ที่โอนกำไรของ สหกรณ์ และกำไรของ สหกรณ์ อื่น	๒๕๖๖-๒๕๖๗	๒๐,๐๐๐	๒๐,๐๐๐	๒๐,๐๐๐	๒๐,๐๐๐	๒๐,๐๐๐	๒๐,๐๐๐	๒๐,๐๐๐	๒๐,๐๐๐
๒	โครงการดำเนินงาน	เพื่อดำเนินงานของ สหกรณ์ ให้บรรลุวัตถุประสงค์	๒๕๖๖-๒๕๖๗	๒๐,๐๐๐	๒๐,๐๐๐	๒๐,๐๐๐	๒๐,๐๐๐	๒๐,๐๐๐	๒๐,๐๐๐	๒๐,๐๐๐	๒๐,๐๐๐
๓	โครงการดำเนินงาน ของ สหกรณ์การเกษตร หนองไผ่	เพื่อดำเนินงานของ สหกรณ์ การเกษตรหนองไผ่ ให้บรรลุวัตถุประสงค์	๒๕๖๖-๒๕๖๗	๒๐,๐๐๐	๒๐,๐๐๐	๒๐,๐๐๐	๒๐,๐๐๐	๒๐,๐๐๐	๒๐,๐๐๐	๒๐,๐๐๐	๒๐,๐๐๐

รายงานเชิงวิเคราะห์งบการเงิน
แบบย่อแบบเต็ม (พ.ศ. ๒๕๖๓ - ๒๕๖๔)
สำหรับกิจการต้นสังกัด

ก. ชุดข้อมูลข้อมูลข้อ ๑ เช่นเดียวกับความสมบูรณ์ของระบบการเชื่อมโยงข้อมูลกับหน่วยงานราชการ

ข. ชุดข้อมูลการพิจารณาของส่วนราชการส่วนท้องถิ่นของจังหวัดชลบุรี

๑. ชุดข้อมูลข้อ ๑ การโอนบุคลากร

๑.๑ แผนการโอนบุคลากร

ที่	โครงการ/กิจกรรม	วัตถุประสงค์	เป้าหมาย ของโครงการ/กิจกรรม	งบประมาณเบ็ดเตล็ด					ตัวชี้วัด (KPI)	ผลลัพธ์ ที่ได้รับ	หน่วยงาน รับผิดชอบหลัก
				๒๕๖๓ (บาท.)	๒๕๖๔ (บาท.)	๒๕๖๓ 0.000	๒๕๖๓ 0.000	๒๕๖๓ 0.000			
๑๐	โครงการส่งเสริมและพัฒนา บุคลากรผู้สูงอายุ	๑. เพื่อพัฒนาศักยภาพบุคลากรผู้สูงอายุ ต้นสังกัด ให้มีประสบการณ์ และส่งเสริมผู้สูงอายุที่ขาดแคลน และมีความรู้ในด้านอาชีพการ งานในชุมชนและสังคมให้มีความ สามารถเรียนรู้เทคโนโลยี และใช้ผู้สูงอายุที่มีอายุ ๖๕-๗๕ ปี ในการส่งเสริมและพัฒนาศักยภาพ และใช้ผู้สูงอายุผู้สูงอายุ	ผู้สูงอายุต้นสังกัด	๐	๐	๒๐๐,๐๐๐	๒๐๐,๐๐๐	๒๐๐,๐๐๐	ผู้สูงอายุมี คุณภาพ ชีวิตที่ดี ขึ้นแล้ว	๑. ผู้สูงอายุมีทักษะ และมีความรู้ในด้าน อาชีพการงานที่ สามารถนำมาใช้ และนำไปพัฒนาอาชีพ และใช้ผู้สูงอายุที่มีอายุ ๖๕-๗๕ ปี ในการส่งเสริม และพัฒนาศักยภาพ และใช้ผู้สูงอายุ	กรมส่งเสริม การค้าระหว่าง ประเทศ
รวม	๑๐ โครงการ	-	-	๐,๐๐๐,๐๐๐	๐๐๐,๐๐๐	๒,๐๐๐,๐๐๐	๒๐๐,๐๐๐	๒๐๐,๐๐๐	-	-	-

รายงานผลโครงการพัฒนา
 ระบบข้อมูลท้องถิ่น (ร.ร. ๒๕๖๖ - ๒๕๖๗)
 ประจำปีงบประมาณ พ.ศ.๒๕๖๗

ก. ขุดลอกคลองซอยที่ ๓ - บริเวณวังช้างสวนสาธารณะบริเวณบึงกาฬในพื้นที่ตำบลบึงกาฬ อำเภอเมืองบึงกาฬ

ข. ขุดลอกคูคลองสาธารณะในเขตเทศบาลเมืองบึงกาฬ

๑. ขุดลอกซอยที่ ๑ การพัฒนาชุมชนพริ้ว

๑.๖ แผนงานพัฒนาคุณภาพชีวิต (อื่นๆ)

ที่	โครงการ / กิจกรรม	วัตถุประสงค์	เป้าหมาย (กรณีโครงการใดโครงการ)	งบประมาณและใช้ความ					ตัวชี้วัด (KPI)	ผลสัมฤทธิ์ ที่วัดได้	งบประมาณ ในเบื้องต้น
				งบรวม (บาท.)	งบโอน (บาท.)	งบอุดหนุน (บาท.)	งบผูกพัน (บาท.)	งบอุดหนุน (บาท.)			
๑	โครงการขุดลอกคูคลอง สาธารณะในเขตเทศบาลเมือง บึงกาฬ	เพื่อแก้ไขปัญหาการระบาย น้ำในเขตเทศบาลเมือง บึงกาฬ	ขุดลอกคูคลองสาธารณะ ในเขตเทศบาลเมือง บึงกาฬ ๑.๕๕๖๖ เมตร ความยาว ๑.๕๕๖๖ เมตร	๑๑๕,๐๐๐	๐	๐	๐	๐	โครงการ ขุดลอก คูคลอง สาธารณะ ในเขตเทศบาลเมือง (๑.๕๕๖๖ เมตร)	ได้ขุดลอกคูคลอง สาธารณะ	๑๑๕,๐๐๐
รวม	๑ โครงการ	-	-	๑๑๕,๐๐๐	๐	๐	๐	๐	-	-	-

श्री २०००

**รายงานเชิงสถิติการพิจารณา
ขอปรับสภาพเงินกู้ ปี พ.ศ. ๒๕๖๖ - ๒๕๖๗
ของสถาบันการเงินส่วนกลางไทย**

ก. ชุดค่าหลักเงินกู้วันที่ ๒ เดือนตุลาคม ๒๕๖๖ ในกระบวนการพิจารณาเงินกู้ปรับสภาพเงินกู้ที่มีมูลค่าสูงเกิน ๑๐๐

ข. ชุดค่าหลักการพิจารณาขอปรับสภาพเงินกู้ที่มีมูลค่าสูงเกิน ๑๐๐ ล้านบาท

๑. ชุดค่าหลักปี ๑ การพิจารณาขอปรับสภาพ

๑.๑ แผนภาพการพิจารณาเงินกู้ขอปรับสภาพ

ที่	โครงการ/กิจกรรม	วัตถุประสงค์	ปีงบประมาณ วัตถุประสงค์โครงการ	งบประมาณการพิจารณา					ค่าใช้จ่าย (บาท)	แหล่งที่มา งบได้รับ	งบประมาณ เงินอุดหนุน
				๒๕๖๖ (บาท)	๒๕๖๗ (บาท)	๒๕๖๘ (บาท)	๒๕๖๙ (บาท)	๒๕๗๐			
๑	โครงการส่งเสริมวิสาหกิจ ชุมชน	เพื่อให้ผู้ประกอบการ รายย่อยสามารถเข้าถึง แหล่งเงินทุน	เพื่อให้ผู้ประกอบการ รายย่อยเข้าถึงแหล่ง เงินทุน	๒๐๐,๐๐๐	๒๐๐,๐๐๐	๒๐๐,๐๐๐	๒๐๐,๐๐๐	๒๐๐,๐๐๐	งบอุดหนุน รัฐบาล	งบอุดหนุน รัฐบาล	
๒	โครงการส่งเสริมผู้ประกอบการ รายย่อยในเขตเมือง	เพื่อให้ผู้ประกอบการ รายย่อยสามารถเข้าถึง แหล่งเงินทุน	เพื่อให้ผู้ประกอบการ รายย่อยเข้าถึงแหล่ง เงินทุน	๐	๐	๐	๐	๑๐๐,๐๐๐	งบอุดหนุน รัฐบาล	งบอุดหนุน รัฐบาล	
๓	โครงการส่งเสริมผู้ประกอบการ รายย่อยในเขตเมือง	เพื่อให้ผู้ประกอบการ รายย่อยสามารถเข้าถึง แหล่งเงินทุน	เพื่อให้ผู้ประกอบการ รายย่อยเข้าถึงแหล่ง เงินทุน	๐	๐	๐	๐	๐	งบอุดหนุน รัฐบาล	งบอุดหนุน รัฐบาล	

รายงานเชิงกลยุทธ์
 ครอบคลุมปีงบประมาณ พ.ศ. ๒๕๖๖ - ๒๕๖๗
 ของการให้บริการสนับสนุนสังคม

ก. จุดประสงค์ของตัวชี้วัด ๑ เพื่อวัดความสำเร็จในการดำเนินงานตามพันธกิจเป็นเจ้าภาพในการส่งเสริมสุขภาพชุมชน

ข. จุดประสงค์การพิจารณาของตัวชี้วัดการสนับสนุนในเขตจังหวัดขอนแก่น

๑. เขตเทศบาล ๑ ตำบลในชุมชนแออัด

๑.๗ แผนงานที่ ๑ สาธารณสุขมูลฐาน

ที่	โครงการ/กิจกรรม	วัตถุประสงค์	ตัวชี้วัด วัดผลของโครงการ	สรุปสถานะของตัวชี้วัด					ตัวชี้วัด (KPI)	แหล่งข้อมูล หลักฐาน	หน่วยงาน รับผิดชอบหลัก
				๒๕๖๖ (บาท)	๒๕๖๗ (บาท)	๒๕๖๘ (บาท)	๒๕๖๙ (บาท)	๒๕๗๐			
๑	โครงการเชิงรุกเพื่อส่งเสริมสุขภาพ เชิงป้องกันในชุมชนแออัด ตำบลหนอง	เพื่อส่งเสริมสุขภาพเชิงป้องกัน แก่ผู้สูงอายุในชุมชน	มีอาสาสมัครสาธารณสุข						โครงการ ที่ ๑๖๖๖	การดำเนินงานตาม แผนงาน ๑๖๖๖ ของ กรมส่งเสริมสุขภาพ จังหวัดขอนแก่น และเทศบาลตำบลหนอง	กรมส่งเสริม สุขภาพ
๒	โครงการส่งเสริมสุขภาพผู้สูงอายุ แก่ผู้สูงอายุในเขตเทศบาล หนอง	เพื่อส่งเสริมสุขภาพผู้สูงอายุ ในเขตเทศบาลตำบลหนอง เชิงป้องกันสุขภาพ	เพื่อมีโครงการรณรงค์ ส่งเสริมสุขภาพผู้สูงอายุ แก่ผู้สูงอายุในเขตเทศบาล หนอง ตำบลหนอง	๕๐,๐๐๐	๕๐,๐๐๐	๕๐,๐๐๐	๕๐,๐๐๐	๕๐,๐๐๐	ผู้สูงอายุ ในเขต เทศบาล	เพื่อมีโครงการรณรงค์ ส่งเสริมสุขภาพผู้สูงอายุ แก่ผู้สูงอายุในเขตเทศบาล หนอง	กรมส่งเสริม สุขภาพ

รายงานผลการดำเนินงาน
 งบประมาณปี ๒๕๖๖ - ๒๕๖๗
 องค์การบริหารส่วนตำบลโพนม

ก. ยุทธศาสตร์ที่ ๑ - สนับสนุนส่งเสริมความเข้มแข็งของชุมชนและภาคประชาสังคม

ข. ยุทธศาสตร์ที่ ๑ - ส่งเสริมและพัฒนาคุณภาพชีวิตของประชาชน

๑. ยุทธศาสตร์ที่ ๑ - ส่งเสริมและพัฒนาคุณภาพชีวิต

๑.๑ แผนงานที่ ๑ - ส่งเสริมและพัฒนาคุณภาพชีวิต

ที่	โครงการ/กิจกรรม	วัตถุประสงค์	ปีงบประมาณ วัตถุประสงค์โครงการ	งบประมาณเฉลี่ยปีงบประมาณ					ตัวชี้วัด (KPI)	แหล่งข้อมูล ที่ใช้เก็บ	หน่วยงาน รับผิดชอบหลัก
				๒๕๖๖ (บาท)	๒๕๖๗ (บาท)	๒๕๖๘ (บาท)	๒๕๖๙ (บาท)	๒๕๗๐			
๑	โครงการส่งเสริมและพัฒนาคุณภาพชีวิตของประชาชน	เพื่อส่งเสริมและพัฒนาคุณภาพชีวิตของประชาชนในตำบลโพนม	ปีงบประมาณ ๒๕๖๖	๒๐๐,๐๐๐	๒๐๐,๐๐๐	๒๐๐,๐๐๐	๒๐๐,๐๐๐	๒๐๐,๐๐๐	จำนวนประชาชนที่ได้รับความช่วยเหลือ	ศูนย์พัฒนาคุณภาพชีวิตและส่งเสริมอาชีพผู้พิการ	
๒	โครงการส่งเสริมและพัฒนาคุณภาพชีวิตของประชาชน	เพื่อส่งเสริมและพัฒนาคุณภาพชีวิตของประชาชนในตำบลโพนม	ปีงบประมาณ ๒๕๖๗	๒๐๐,๐๐๐	๒๐๐,๐๐๐	๒๐๐,๐๐๐	๒๐๐,๐๐๐	๒๐๐,๐๐๐	จำนวนประชาชนที่ได้รับความช่วยเหลือ	ศูนย์พัฒนาคุณภาพชีวิตและส่งเสริมอาชีพผู้พิการ	
๓	โครงการส่งเสริมและพัฒนาคุณภาพชีวิตของประชาชน	เพื่อส่งเสริมและพัฒนาคุณภาพชีวิตของประชาชนในตำบลโพนม	ปีงบประมาณ ๒๕๖๘	๒๐๐,๐๐๐	๒๐๐,๐๐๐	๒๐๐,๐๐๐	๒๐๐,๐๐๐	๒๐๐,๐๐๐	จำนวนประชาชนที่ได้รับความช่วยเหลือ	ศูนย์พัฒนาคุณภาพชีวิตและส่งเสริมอาชีพผู้พิการ	

รายงานเชิงกลยุทธ์การพิจารณา
 งบการเงินภายใต้เงื่อนไข งบการเงิน ๒๕๖๒ - ๒๕๖๓
 ของการพิจารณาหุ้นสามัญ

ก. ชุดค่าสิทธิในครั้งที่ ๒ เช่นเดียวกับความสามารถในกระบวนการยุติธรรมเป็นคำขอขานการพิจารณาโดยศาล

ข. ชุดค่าสิทธิการพิจารณาของศาลในการพิจารณาหุ้นสามัญในขณะจัดซื้อหุ้นสามัญ

๑. ชุดค่าสิทธิที่ ๑ การพิจารณาหุ้นสามัญ

๑.๑ แผนการพิจารณาหุ้นสามัญของหุ้น

ที่	โครงการ/กิจกรรม	วัตถุประสงค์	ปี/ไตรมาส โดยเฉลี่ยของไตรมาส	งบการเงินของปี/ไตรมาส					ตัวชี้วัด (KPI)	ผลลัพธ์ที่ จะเกิดขึ้น	หน่วยงาน รับผิดชอบหลัก
				งบกำไร (บาท)	งบขาย (บาท)	งบกำไร (บาท)	งบขาย (บาท)	งบกำไร			
๑	โครงการพัฒนาระบบงาน การดำเนินงานด้าน การดำเนินงานด้าน โดยเฉลี่ยของไตรมาส	ส่งเสริมการดำเนินงาน การดำเนินงานด้าน การดำเนินงานด้าน	งบกำไร ๑๕๐,๐๐๐ (ไตรมาสที่ ๑ - ๓)	๑๕๐,๐๐๐	๑๕๐,๐๐๐	๑๕๐,๐๐๐	๑๕๐,๐๐๐	๑๕๐,๐๐๐	ผู้ดูแลระบบ การดำเนินงาน การดำเนินงานด้าน โดยเฉลี่ยของ ไตรมาส ๑-๓	การดำเนินงาน การดำเนินงานด้าน การดำเนินงานด้าน	การดำเนินงาน โดยเฉลี่ยของ ไตรมาส
๑๐	โครงการพัฒนาระบบงาน การดำเนินงานด้าน	ส่งเสริมการดำเนินงาน การดำเนินงานด้าน การดำเนินงานด้าน การดำเนินงานด้าน การดำเนินงานด้าน	งบกำไร ๑๐,๐๐๐ ไตรมาส ๑-๓ ไตรมาส ๑-๓	๑๐,๐๐๐	๑๐,๐๐๐	๑๐,๐๐๐	๑๐,๐๐๐	๑๐,๐๐๐	การดำเนินงาน การดำเนินงานด้าน การดำเนินงานด้าน การดำเนินงานด้าน	การดำเนินงาน การดำเนินงานด้าน การดำเนินงานด้าน การดำเนินงานด้าน การดำเนินงานด้าน	การดำเนินงาน โดยเฉลี่ยของ ไตรมาส

รายงานเชิงกลยุทธ์
 ครอบคลุมปีงบประมาณ พ.ศ. ๒๕๖๖ - ๒๕๖๗
 ของการบริหารส่วนจังหวัดขอนแก่น

ก. ยุทธศาสตร์ที่ ๑ - สนับสนุนให้ชุมชนสามารถพึ่งพาตนเองได้อย่างยั่งยืนผ่านการพัฒนาด้านอาชีพและรายได้

ข. ยุทธศาสตร์ที่ ๑ - ส่งเสริมและพัฒนาคุณภาพชีวิตของประชาชน

๑. ยุทธศาสตร์ที่ ๑ - การพัฒนาคุณภาพชีวิต

๑.๑ แผนงานที่ ๑ - การพัฒนาคุณภาพชีวิต

ที่	โครงการ/กิจกรรม	วัตถุประสงค์	ปีงบประมาณ (งบประมาศ)	งบประมาณรายจ่าย					ตัวชี้วัด (KPI)	แหล่งที่มา งบใช้	หน่วยงาน รับผิดชอบ
				๒๕๖๖ (บาท)	๒๕๖๗ (บาท)	๒๕๖๘ (บาท)	๒๕๖๙ (บาท)	๒๕๗๐ (บาท)			
๑	โครงการส่งเสริมอาชีพและรายได้ ในชนบท (งบฯ ๒๕๖๖)	๑. สนับสนุนให้เกษตรกร รายได้น่าพอใจ และมีความมั่นคง ด้านอาชีพและรายได้ ๒. สนับสนุนให้เกษตรกรสามารถพึ่งพา ตนเองได้อย่างยั่งยืน โดยชุมชน	๒๕๖๖	๐	๐	๐	๐	๐	ตัวชี้วัดที่ ๑ จำนวนเกษตรกร รายได้น่าพอใจ ร้อยละ ๘๐ ของหมู่บ้าน	๑. สนับสนุนให้เกษตรกร รายได้น่าพอใจและมีความ มั่นคงด้านอาชีพและรายได้ ๒. สนับสนุนให้เกษตรกร สามารถพึ่งพาตนเอง ได้อย่างยั่งยืนโดยชุมชน	กรมส่งเสริมการ เกษตร
๒	โครงการส่งเสริมอาชีพและรายได้ ในชนบท (งบฯ ๒๕๖๗)	๑. สนับสนุนให้เกษตรกร รายได้น่าพอใจ และมีความมั่นคง ด้านอาชีพและรายได้ ๒. สนับสนุนให้เกษตรกรสามารถพึ่งพา ตนเองได้อย่างยั่งยืน โดยชุมชน	๒๕๖๗	๐	๐	๐	๐	๐	ตัวชี้วัดที่ ๑ จำนวนเกษตรกร รายได้น่าพอใจ ร้อยละ ๘๐ ของหมู่บ้าน	๑. สนับสนุนให้เกษตรกร รายได้น่าพอใจและมีความ มั่นคงด้านอาชีพและรายได้ ๒. สนับสนุนให้เกษตรกร สามารถพึ่งพาตนเอง ได้อย่างยั่งยืนโดยชุมชน	กรมส่งเสริมการ เกษตร

รายงานเชิงกลยุทธ์
 ครอบคลุมปีงบการเงิน พ.ศ. ๒๕๖๖ - ๒๕๖๗
 ของการบริการส่วนกลาง

ก. ชุดกลยุทธ์ระดับที่ ๒ เน้นการพิจารณาการดำเนินงานการดำเนินงานเชิงปริมาณที่สัมพันธ์กับตัวชี้วัดความสำเร็จ

ข. ชุดกลยุทธ์การพิจารณาองค์การส่วนกลางที่สนับสนุนเชิงกลยุทธ์

๑. ชุดกลยุทธ์ ๑ การพัฒนาบุคลากร

๑.๑ แผนงานที่ ๑ การพัฒนาบุคลากร

ที่	โครงการ/กิจกรรม	วัตถุประสงค์	ปีงบประมาณ วัตถุประสงค์โครงการ	งบประมาณเฉลี่ยต่อปี					ตัวชี้วัด (KPI)	ผลลัพธ์ ที่คาดหวัง	หน่วยงาน รับผิดชอบหลัก
				๒๕๖๖ (บาท)	๒๕๖๗ (บาท)	๒๕๖๘ (บาท)	๒๕๖๙ (บาท)	๒๕๗๐ (บาท)			
๑๑	โครงการพัฒนาบุคลากร โดยใช้งบประมาณ ๖๖๖,๖๖๖	๑. เพื่อพัฒนาศักยภาพ ของบุคลากร และมีความ พึงพอใจในคุณภาพ ของงานที่ได้รับมอบหมาย และสามารถปฏิบัติงาน ได้อย่างมีประสิทธิภาพ	ทุกปีงบประมาณ ทุกปี	๖๖๖,๖๖๖	๖๖๖,๖๖๖	๖๖๖,๖๖๖	๖๖๖,๖๖๖	๖๖๖,๖๖๖	ดัชนีชี้วัด ด้านคุณภาพ ของงาน ที่ได้รับมอบหมาย	๑. พัฒนาศักยภาพ ของบุคลากร และมีความพึงพอใจ ในคุณภาพของงาน ที่ได้รับมอบหมาย และสามารถปฏิบัติงาน ได้อย่างมีประสิทธิภาพ	กรมส่งเสริมการค้า ระหว่างประเทศ
๑๒	โครงการพัฒนาบุคลากร โดยใช้งบประมาณ ๖๖๖,๖๖๖	๑. เพื่อพัฒนาศักยภาพ ของบุคลากร และมีความ พึงพอใจในคุณภาพ ของงานที่ได้รับมอบหมาย และสามารถปฏิบัติงาน ได้อย่างมีประสิทธิภาพ	ทุกปีงบประมาณ ทุกปี	๖๖๖,๖๖๖	๖๖๖,๖๖๖	๖๖๖,๖๖๖	๖๖๖,๖๖๖	๖๖๖,๖๖๖	ดัชนีชี้วัด ด้านคุณภาพ ของงาน ที่ได้รับมอบหมาย	๑. พัฒนาศักยภาพ ของบุคลากร และมีความพึงพอใจ ในคุณภาพของงาน ที่ได้รับมอบหมาย และสามารถปฏิบัติงาน ได้อย่างมีประสิทธิภาพ	กรมส่งเสริมการค้า ระหว่างประเทศ

รายงานเชิงกลยุทธ์
 ครอบคลุมปีงบการเงิน พ.ศ. ๒๕๖๖ - ๒๕๖๗
 ของการบริการขนส่งสาธารณะ

ก. ชุดกลยุทธ์ฉบับที่ ๑ เน้นการเพิ่มความสามารถในการแข่งขันของบริการผู้โดยสารสาธารณะ

ข. ชุดกลยุทธ์การพัฒนาระบบการให้บริการขนส่งสาธารณะ

๑. ชุดกลยุทธ์ที่ ๑ การพัฒนาบุคลากร

๑.๑ แผนงานที่ ๑.๑ การพัฒนาบุคลากร

ที่	โครงการ/กิจกรรม	วัตถุประสงค์	ปีงบประมาณ (งบประเภทรายการ)	งบประมาณเฉลี่ย/ปี					ตัวชี้วัด (KPI)	แหล่งข้อมูล ข้อมูล	หน่วยงาน รับผิดชอบ
				๒๕๖๖ (บาท)	๒๕๖๗ (บาท)	๒๕๖๘ (บาท)	๒๕๖๙ (บาท)	๒๕๗๐ (บาท)			
๑-๑	โครงการพัฒนาระบบการให้บริการขนส่งสาธารณะ	๑.๑ เพื่อพัฒนาระบบการให้บริการขนส่งสาธารณะ ๑.๑.๑ เพื่อพัฒนาระบบการให้บริการขนส่งสาธารณะ ๑.๑.๑.๑ เพื่อพัฒนาระบบการให้บริการขนส่งสาธารณะ	๒๕๖๖	๐	๐	๐	๐	๐	ตัวชี้วัดที่ ๑.๑ จำนวนผู้โดยสาร	๑.๑.๑.๑ เพื่อพัฒนาระบบการให้บริการขนส่งสาธารณะ	๑.๑.๑.๑ เพื่อพัฒนาระบบการให้บริการขนส่งสาธารณะ
๑-๒	โครงการพัฒนาระบบการให้บริการขนส่งสาธารณะ	๑.๑ เพื่อพัฒนาระบบการให้บริการขนส่งสาธารณะ ๑.๑.๑ เพื่อพัฒนาระบบการให้บริการขนส่งสาธารณะ ๑.๑.๑.๑ เพื่อพัฒนาระบบการให้บริการขนส่งสาธารณะ	๒๕๖๖	๐	๐	๐	๐	๐	ตัวชี้วัดที่ ๑.๑ จำนวนผู้โดยสาร	๑.๑.๑.๑ เพื่อพัฒนาระบบการให้บริการขนส่งสาธารณะ	๑.๑.๑.๑ เพื่อพัฒนาระบบการให้บริการขนส่งสาธารณะ

รายงานผลการดำเนินงาน
 ประจำปีงบประมาณ พ.ศ. ๒๕๖๖ - ๒๕๖๗
 องค์การบริหารส่วนตำบลโกสุมพิสัย

ก. ยุทธศาสตร์ที่ ๑ (ฉบับปรับปรุง) ด้านการส่งเสริมและสนับสนุนการดำเนินงานตามแผนพัฒนาท้องถิ่นของจังหวัดอุดรธานี

ข. ยุทธศาสตร์ที่ ๑ ด้านการส่งเสริมและสนับสนุนการดำเนินงานตามแผนพัฒนาท้องถิ่นของจังหวัดอุดรธานี

๑. ยุทธศาสตร์ที่ ๑ ด้านการพัฒนาพื้นที่

๑.๑ แผนงานด้านสาธารณสุขจังหวัดอุดรธานี

ที่	โครงการ/กิจกรรม	วัตถุประสงค์	ปีงบประมาณ (งบประมาศ)	งบประมาณรายจ่าย					ตัวชี้วัด (KPI)	แหล่งข้อมูล หลักฐาน	หน่วยงาน รับผิดชอบ
				งบดำเนินงาน (บาท)	งบอุดหนุน (บาท)	งบลงทุน (บาท)	งบบริหาร (บาท)	งบอื่น (บาท)			
๑๑	โครงการส่งเสริมสุขภาพอนามัย ในตำบล (งบ ๖๖,๖๖๖)	๑. เพื่อส่งเสริมสุขภาพอนามัย ของประชาชน และลดความเจ็บป่วย ด้วยโรคติดต่อ ๒. เพื่อส่งเสริมการดูแลสุขภาพอนามัยของ ประชากรในตำบล ๓. เพื่อส่งเสริมสุขภาพอนามัยของ ประชาชน	๖๖,๖๖๖	๐	๐	๐	๐	๐	ตัวชี้วัดที่ ๑๑ จำนวนประชาชน ที่ป่วยด้วย โรคติดต่อ ในตำบล	๑. สำนักงานสาธารณสุข จังหวัดอุดรธานี ๒. สำนักงานสาธารณสุข จังหวัดอุดรธานี ๓. สำนักงานสาธารณสุข จังหวัดอุดรธานี ๔. สำนักงานสาธารณสุข จังหวัดอุดรธานี	๑. สำนักงาน สาธารณสุข
๑๒	โครงการส่งเสริมสุขภาพอนามัย ในตำบล (งบ ๖๖,๖๖๖)	๑. เพื่อส่งเสริมสุขภาพอนามัย ของประชาชน และลดความเจ็บป่วย ด้วยโรคติดต่อ ๒. เพื่อส่งเสริมการดูแลสุขภาพอนามัยของ ประชากรในตำบล ๓. เพื่อส่งเสริมสุขภาพอนามัยของ ประชาชน	๖๖,๖๖๖	๐	๐	๐	๐	๐	ตัวชี้วัดที่ ๑๑ จำนวนประชาชน ที่ป่วยด้วย โรคติดต่อ ในตำบล	๑. สำนักงานสาธารณสุข จังหวัดอุดรธานี ๒. สำนักงานสาธารณสุข จังหวัดอุดรธานี ๓. สำนักงานสาธารณสุข จังหวัดอุดรธานี ๔. สำนักงานสาธารณสุข จังหวัดอุดรธานี	๑. สำนักงาน สาธารณสุข

รายงานผลการดำเนินงาน
 ของปีงบประมาณ พ.ศ. ๒๕๖๖ - ๒๕๖๗
 ของการบริหารส่วนตำบลโกสุมพิสัย

ก. ชุดค่าเฉลี่ยร้อยละ ๑ เช่นเดียวหรือความแตกต่างในกระบวนการดำเนินงานที่มีค่ามากกว่า 1 คือมีความรุนแรง

ข. ชุดค่าเฉลี่ยการพิจารณาของส่วนราชการส่วนท้องถิ่นในเขตจังหวัดชลบุรี

๑. ชุดค่าเฉลี่ย ๑ การพัฒนาคุณภาพชีวิต

๑.๑ แผนงานด้านสาธารณสุขจังหวัดชลบุรี

ที่	โครงการ/กิจกรรม	วัตถุประสงค์	ปีงบประมาณ (งบประมณปี)	สรุปสถานะของปีงบประมาณ					ตัวชี้วัด (KPI)	แหล่งข้อมูล จริง/เท็จ	หน่วยงาน รับผิดชอบหลัก
				งบปี (บาท)	งบปี (บาท)	งบปี (บาท)	งบปี (บาท)	งบปี (บาท)			
๑๑	โครงการส่งเสริมสุขภาพจิต ในเขตสุขภาพ (งบ ๖๖,๖๖๖)	๑.เพื่อให้มีคุณภาพชีวิตที่ดี ของประชาชน และมีความเป็น อยู่ที่ดีในชุมชน 2.เพื่อให้มีกระบวนการจัดการปัญหา สุขภาพจิตในชุมชน 3.เพื่อให้มีกระบวนการจัดการปัญหา สุขภาพจิตในชุมชน 4.เพื่อให้มีกระบวนการจัดการปัญหา สุขภาพจิตในชุมชน	๖๖,๖๖๖	๐	๐	๐	๐	๐	ตัวชี้วัดที่ ๑๑ จำนวนผู้ป่วย สุขภาพจิต ในเขตสุขภาพ ๖๖,๖๖๖ คน	๑.สำนักงานสาธารณสุข จังหวัดชลบุรี ๒.สำนักงานสาธารณสุข จังหวัดชลบุรี ๓.สำนักงานสาธารณสุข จังหวัดชลบุรี ๔.สำนักงานสาธารณสุข จังหวัดชลบุรี	๑.สำนักงานสาธารณสุข จังหวัดชลบุรี
๑๒	โครงการส่งเสริมสุขภาพจิต ในเขตสุขภาพ (งบ ๖๖,๖๖๖)	๑.เพื่อให้มีคุณภาพชีวิตที่ดี ของประชาชน และมีความเป็น อยู่ที่ดีในชุมชน 2.เพื่อให้มีกระบวนการจัดการปัญหา สุขภาพจิตในชุมชน 3.เพื่อให้มีกระบวนการจัดการปัญหา สุขภาพจิตในชุมชน 4.เพื่อให้มีกระบวนการจัดการปัญหา สุขภาพจิตในชุมชน	๖๖,๖๖๖	๐	๐	๐	๐	๐	ตัวชี้วัดที่ ๑๑ จำนวนผู้ป่วย สุขภาพจิต ในเขตสุขภาพ ๖๖,๖๖๖ คน	๑.สำนักงานสาธารณสุข จังหวัดชลบุรี ๒.สำนักงานสาธารณสุข จังหวัดชลบุรี ๓.สำนักงานสาธารณสุข จังหวัดชลบุรี ๔.สำนักงานสาธารณสุข จังหวัดชลบุรี	๑.สำนักงานสาธารณสุข จังหวัดชลบุรี

รายงานเชิงกลยุทธ์
 งบกำไรขาดทุนอื่น (งบกำไร - ขาดทุน)
 ของการบริการส่วนกลาง

ก. ชุดค่าของข้อมูลนี้ ๑. สืบค้นจากข้อมูลทางการเงินและการดำเนินงานอื่นที่เกี่ยวข้องของหน่วยงาน

ข. ชุดค่าของข้อมูลนี้ ๒. สืบค้นจากข้อมูลอื่นที่เกี่ยวข้องของหน่วยงาน

๑. ชุดค่าของข้อมูลนี้ ๑. การพัฒนาบุคลากร

๑.๑ แผนงานที่กล่าวถึงในหัวข้อนี้

ที่	โครงการ/กิจกรรม	วัตถุประสงค์	ปีงบประมาณ (งบประมณปี)	งบประมณรายปี					ตัวชี้วัด (KPI)	แหล่งข้อมูล ที่ใช้	หน่วยงาน รับผิดชอบ
				งบประมณ (บาท)	งบประมณ (บาท)	งบประมณ (บาท)	งบประมณ (บาท)	งบประมณ (บาท)			
๑	โครงการพัฒนาบุคลากร (งบประมณปี ๒๕๖๓)	๑. เพื่อพัฒนาศักยภาพ ของบุคลากร ให้มีความรู้ และทักษะ ในการปฏิบัติงาน ได้อย่างมีประสิทธิภาพ	๒๕๖๓	๐	๐	๐	๐	๐	ตัวชี้วัดที่ ๑ จำนวนบุคลากร ที่ได้รับการพัฒนา ตามแผนงาน	๑. หน่วยงานที่ รับผิดชอบ	
๒	โครงการพัฒนาบุคลากร (งบประมณปี ๒๕๖๓)	๑. เพื่อพัฒนาศักยภาพ ของบุคลากร ให้มีความรู้ และทักษะ ในการปฏิบัติงาน ได้อย่างมีประสิทธิภาพ	๒๕๖๓	๐	๐	๐	๐	๐	ตัวชี้วัดที่ ๑ จำนวนบุคลากร ที่ได้รับการพัฒนา ตามแผนงาน	๑. หน่วยงานที่ รับผิดชอบ	

รายละเอียดโครงการพัฒนา
 งบประมาณปีงบประมาณ พ.ศ. ๒๕๖๖ - ๒๕๖๗
 วัตถุประสงค์การดำเนินงานโครงการ

ก. วัตถุประสงค์ของโครงการที่ ๑ สนับสนุนเพื่อความร่วมมือในการดำเนินงานการวิจัยเชิงพื้นที่ร่วมกับภาคีที่เกี่ยวข้องหลายภาคส่วน

ข. วัตถุประสงค์การดำเนินงานของโครงการส่วนที่สนับสนุนโดยจังหวัดสตูล

๑. วัตถุประสงค์ที่ ๑ การพัฒนาคุณภาพชีวิต

๑.๑ แผนงานที่ ๑ การสร้างเสริมสังคม

ที่	โครงการ/กิจกรรม	วัตถุประสงค์	ปีงบประมาณ งบประมาณโครงการ	งบประมาณของกิจกรรม					ตัวชี้วัด (KPI)	แหล่งข้อมูล เชิงพื้นที่	หน่วยงาน รับผิดชอบหลัก
				๒๕๖๖ (บาท)	๒๕๖๗ (บาท)	๒๕๖๘ (บาท)	๒๕๖๙ (บาท)	๒๕๗๐ (บาท)			
๑๑	โครงการส่งเสริมอาชีพและรายได้ โดยสนับสนุน (งบฯ ๑๖๖,๐๐๐)	๑. สนับสนุนให้ประชาชนในพื้นที่ ที่มีรายได้น้อย และมีความยาก ลำบากในชุมชน ที่มีรายได้น้อย และมีความยากลำบากในพื้นที่ และมีความยากลำบากในพื้นที่ โดยชุมชน	๑๖๖,๐๐๐	๐	๐	๐	๐	๐	สนับสนุนให้ประชาชน ที่มีรายได้น้อย และมีความยาก ลำบากในพื้นที่ โดยชุมชน	๑. สนับสนุนให้ประชาชน ที่มีรายได้น้อยและมีความ ยากลำบากในพื้นที่ โดยชุมชน ๒. สนับสนุนให้ประชาชน ที่มีรายได้น้อยและมีความ ยากลำบากในพื้นที่ โดยชุมชน	กรมส่งเสริมการ เกษตร
๑๒	โครงการส่งเสริมอาชีพและรายได้ โดยสนับสนุน (งบฯ ๑๖๖,๐๐๐)	๑. สนับสนุนให้ประชาชนในพื้นที่ ที่มีรายได้น้อย และมีความยาก ลำบากในชุมชน ที่มีรายได้น้อย และมีความยากลำบากในพื้นที่ และมีความยากลำบากในพื้นที่ โดยชุมชน	๑๖๖,๐๐๐	๐	๐	๐	๐	๐	สนับสนุนให้ประชาชน ที่มีรายได้น้อย และมีความยาก ลำบากในพื้นที่ โดยชุมชน	๑. สนับสนุนให้ประชาชน ที่มีรายได้น้อยและมีความ ยากลำบากในพื้นที่ โดยชุมชน ๒. สนับสนุนให้ประชาชน ที่มีรายได้น้อยและมีความ ยากลำบากในพื้นที่ โดยชุมชน	กรมส่งเสริมการ เกษตร

รายละเอียดโครงการพัฒนา
ระบบสารสนเทศ (พ.ศ. ๒๕๖๖ - ๒๕๖๗)
สำหรับการดำเนินงานด้านโลจิสติกส์

ก. ชุดสารสนเทศที่ ๒ เครื่องมือวิเคราะห์การดำเนินงานการดำเนินงานและเปรียบเทียบประสิทธิภาพ

ข. ชุดสารสนเทศพัฒนาและจัดการระบบสารสนเทศด้านโลจิสติกส์

๑. ชุดสารสนเทศ ๑ การพัฒนาระบบสารสนเทศ

๑.๑ แผนงานด้านสารสนเทศเชิงกลยุทธ์

ที่	โครงการ / กิจกรรม	วัตถุประสงค์	ปีงบประมาณ โดยพิจารณาถึงระยะการ	งบประมาณและที่ผ่านมา					ตัวชี้วัด (KPI)	ผลที่คาดว่าจะ ได้รับ	หน่วยงาน รับผิดชอบหลัก
				๒๕๖๖ (บาท)	๒๕๖๗ (บาท)	๒๕๖๘ (บาท)	๒๕๖๙ (บาท)	๒๕๖๐ (บาท)			
๑๑	โครงการพัฒนาระบบสารสนเทศ โดยใช้งบประมาณ ๓๖,๐๐๐	เพื่อให้มีระบบสารสนเทศ ทางด้านโลจิสติกส์ และจัดการระบบ สารสนเทศเชิงกลยุทธ์ เพื่อให้มีผลการดำเนินงานด้าน โลจิสติกส์ที่โปร่งใสและ มีประสิทธิภาพ	ประจำปีงบประมาณ พ.ศ. ๒๕๖๖	๓๖,๐๐๐	-	-	-	-	ตัวชี้วัดที่ ๒ จำนวนระบบ สารสนเทศ ที่ใช้งานได้ ๓๖,๐๐๐ บาท	เพื่อให้มีระบบสารสนเทศ ทางด้านโลจิสติกส์ และจัดการระบบ สารสนเทศเชิงกลยุทธ์ เพื่อให้มีผลการดำเนินงานด้าน โลจิสติกส์ที่โปร่งใสและ มีประสิทธิภาพ	หน่วยงาน รับผิดชอบหลัก
๑๒	โครงการพัฒนาระบบสารสนเทศ โดยใช้งบประมาณ ๓๖,๐๐๐	เพื่อให้มีระบบสารสนเทศ ทางด้านโลจิสติกส์ และจัดการระบบ สารสนเทศเชิงกลยุทธ์ เพื่อให้มีผลการดำเนินงานด้าน โลจิสติกส์ที่โปร่งใสและ มีประสิทธิภาพ	ประจำปีงบประมาณ พ.ศ. ๒๕๖๗	๓๖,๐๐๐	-	-	-	-	ตัวชี้วัดที่ ๒ จำนวนระบบ สารสนเทศ ที่ใช้งานได้ ๓๖,๐๐๐ บาท	เพื่อให้มีระบบสารสนเทศ ทางด้านโลจิสติกส์ และจัดการระบบ สารสนเทศเชิงกลยุทธ์ เพื่อให้มีผลการดำเนินงานด้าน โลจิสติกส์ที่โปร่งใสและ มีประสิทธิภาพ	หน่วยงาน รับผิดชอบหลัก
รวม	๑๒ โครงการ	-	-	๗๒,๐๐๐,๐๐๐	๗๒,๐๐๐	๗๒,๐๐๐	๗๒,๐๐๐	๗๒,๐๐๐,๐๐๐	-	-	-

รายละเอียดโครงการพัฒนา
แผนพัฒนาท้องถิ่น (พ.ศ. ๒๕๖๓ - ๒๕๖๖)
องค์การบริหารส่วนตำบลโคกกรวด

ก. วัตถุประสงค์โครงการที่ ๒ สนับสนุนให้มีความสามารถในกระบวนการผลิตสินค้าและบริการเพื่อพัฒนาฐานสากล

ข. วัตถุประสงค์การพัฒนาขององค์กรปกครองส่วนท้องถิ่นในเขตจังหวัดสระบุรี

๑. วัตถุประสงค์ที่ ๑ การพัฒนาคุณภาพชีวิต

๑.๑ แผนงานการพัฒนาชนบทและชนบทพัฒนา

ที่	โครงการ/กิจกรรม	วัตถุประสงค์	เป้าหมาย (ตัวเลขโครงการ)	งบประมาณและพิจารณา					ตัวชี้วัด (KPI)	แหล่งที่มา ของเงิน	หน่วยงาน รับผิดชอบหลัก
				๒๕๖๓ (บาท)	๒๕๖๓ (บาท)	๒๕๖๔ (บาท)	๒๕๖๔ (บาท)	๒๕๖๖			
๑	โครงการจัดตั้งวิสาหกิจชุมชน	เพื่อส่งเสริมผู้ประกอบการ ในพื้นที่ตำบลโคกกรวด	ผู้ประกอบการวิสาหกิจ ชุมชน ๑๕ แห่ง (๑๕ - ๑๖)	๑๐๐,๐๐๐	๑๐๐,๐๐๐	๑๐๐,๐๐๐	๑๐๐,๐๐๐	๑๐๐,๐๐๐	บริการชุมชน ตำบลโคกกรวด วิสาหกิจชุมชน	สำนักงาน พัฒนา อำเภอโคกกรวด	
๒	โครงการส่งเสริมอาชีพ ด้านเกษตร	เพื่อส่งเสริมอาชีพด้าน เกษตรแก่เกษตรกรในพื้นที่ ตำบลโคกกรวด	เกษตรกรที่ส่งเสริม อาชีพด้านเกษตรในพื้นที่ ตำบลโคกกรวด (๑๕ - ๑๖)	๒๐๐,๐๐๐	๒๐๐,๐๐๐	๒๐๐,๐๐๐	๒๐๐,๐๐๐	๒๐๐,๐๐๐	บริการ ส่งเสริม ตำบลโคกกรวด วิสาหกิจชุมชน	สำนักงาน พัฒนา อำเภอโคกกรวด	
๓	ส่งเสริมการพัฒนาระบบ การบริการประชาชน	เพื่อให้บริการแก่ ประชาชนในพื้นที่ ตำบลโคกกรวด	สำนักงานพัฒนา ตำบลโคกกรวด (๑๕ - ๑๖)	๕๐,๐๐๐	๕๐,๐๐๐	๕๐,๐๐๐	๕๐,๐๐๐	๕๐,๐๐๐	สำนักงาน พัฒนา ตำบลโคกกรวด	สำนักงาน พัฒนา อำเภอโคกกรวด	
รวม	๑. โครงการ	-	-	๓๕๐,๐๐๐	๓๕๐,๐๐๐	๓๕๐,๐๐๐	๓๕๐,๐๐๐	๓๕๐,๐๐๐	-	-	-

รายงานผลการดำเนินงาน
 ประจำปีงบประมาณ พ.ศ. ๒๕๖๖ - ๒๕๖๗
 ของกรมการขนส่งทางบก

ก. ยุทธศาสตร์ที่ ๒ - เสริมสร้างขีดความสามารถในกระบวนการผลิตสินค้าและบริการให้มีมาตรฐานสากล

ข. ยุทธศาสตร์การพัฒนาระบบการขนส่งทางบกของประเทศไทยให้มีประสิทธิภาพ

๑. ยุทธศาสตร์ที่ ๑ การพัฒนาระบบการขนส่ง

๑.๓ การพัฒนาระบบการขนส่ง

ที่	โครงการ / กิจกรรม	วัตถุประสงค์	เป้าหมาย (ตามผลของโครงการ)	งบประมาณประจำปีงบประมาณ					ตัวชี้วัด (KPI)	แหล่งข้อมูล ที่ได้รับ	หน่วยงาน รับผิดชอบหลัก
				๒๕๖๖ (บาท.)	๒๕๖๗ (บาท.)	๒๕๖๗ (บาท.)	๒๕๖๗ (บาท.)	๒๕๖๗ (บาท.)			
๑	โครงการพัฒนาระบบการขนส่งทางบกของประเทศไทยให้มีประสิทธิภาพ	เพิ่มประสิทธิภาพการดำเนินงานของกรมการขนส่งทางบก	พัฒนาระบบการขนส่งทางบก	๑๐๐,๐๐๐	๑๐๐,๐๐๐	๑๐๐,๐๐๐	๑๐๐,๐๐๐	๑๐๐,๐๐๐	แหล่งข้อมูลที่ได้รับ	สำนักงานขนส่งทางบก	
๒	โครงการพัฒนาระบบการขนส่งทางบกของประเทศไทยให้มีประสิทธิภาพ	เพิ่มประสิทธิภาพการดำเนินงานของกรมการขนส่งทางบก	พัฒนาระบบการขนส่งทางบก	๑๐๐,๐๐๐	๑๐๐,๐๐๐	๑๐๐,๐๐๐	๑๐๐,๐๐๐	๑๐๐,๐๐๐	แหล่งข้อมูลที่ได้รับ	สำนักงานขนส่งทางบก	
๓	โครงการพัฒนาระบบการขนส่งทางบกของประเทศไทยให้มีประสิทธิภาพ	เพิ่มประสิทธิภาพการดำเนินงานของกรมการขนส่งทางบก	พัฒนาระบบการขนส่งทางบก	๑๐๐,๐๐๐	๑๐๐,๐๐๐	๐	๐	๐	แหล่งข้อมูลที่ได้รับ	สำนักงานขนส่งทางบก	

รายงานผลการดำเนินงาน
 แผนพัฒนาท้องถิ่น (พ.ศ. ๒๕๖๖ - ๒๕๖๘)
 ประจำปีงบประมาณ พ.ศ. ๒๕๖๖

ก. ยุทธศาสตร์ที่ ๒ เสริมสร้างขีดความสามารถในกระบวนการผลิตสินค้าและบริการให้มีมาตรฐานสากล

ข. ยุทธศาสตร์การพัฒนาองค์กรปกครองส่วนท้องถิ่นให้มีขีดความสามารถ

๑. ยุทธศาสตร์ที่ ๑ การพัฒนาคุณภาพชีวิต

๑.๗ การพัฒนาคุณภาพชีวิต

ที่	โครงการ / กิจกรรม	วัตถุประสงค์	เป้าหมาย (ตามแผนของโครงการ)	งบประมาณสรุปปีงบประมาณ					ตัวชี้วัด (KPI)	ผลที่คาดว่าจะ ได้รับ	หน่วยงาน รับผิดชอบหลัก
				๒๕๖๖ (บาท.)	๒๕๖๗ (บาท.)	๒๕๖๘ (บาท.)	๒๕๖๗ (บาท.)	๒๕๖๘ (บาท.)			
๑	โครงการพัฒนาเมืองเกษตรกรรม และการเกษตรมูลค่าสูง	สนับสนุนส่งเสริมผู้ประกอบการ ด้านเกษตรมูลค่าสูง และการเกษตรมูลค่าสูง และเกษตรกรรายย่อย และสนับสนุนการผลิต	เกษตรจังหวัด จังหวัด ๑๕๖๖ ปี	๑๐๐,๐๐๐	๑๐๐,๐๐๐	๑๐๐,๐๐๐	๑๐๐,๐๐๐	๑๐๐,๐๐๐	เกษตรกร ทุกหมู่บ้าน	เกษตร การศึกษาศึกษา การเกษตร และการค้า การเกษตร การส่งเสริม การส่งเสริม	สำนักงาน เกษตร
๒	โครงการพัฒนาระบบชลประทาน เพื่อส่งเสริมการเกษตรมูลค่าสูง โดย	เพื่อส่งเสริมพัฒนาการ ผลิตสินค้าเกษตรมูลค่าสูง การเกษตรมูลค่าสูง	เกษตรจังหวัด จังหวัด ๑๕๖๖ ปี	๑๐๐,๐๐๐	๑๐๐,๐๐๐	๑๐๐,๐๐๐	๑๐๐,๐๐๐	๑๐๐,๐๐๐	เกษตรกร จังหวัด ๑๕๖๖ ปี	เกษตร การส่งเสริม การส่งเสริม การส่งเสริม การส่งเสริม	สำนักงาน เกษตร
๓	โครงการพัฒนาการบริการศูนย์ บริการและถ่ายทอดเทคโนโลยี การเกษตร	เพื่อให้บริการศูนย์บริการ การส่งเสริมการเกษตร การเกษตรมูลค่าสูง	ศูนย์บริการศูนย์	๑๐๐,๐๐๐	๑๐๐,๐๐๐	๑๐๐,๐๐๐	๑๐๐,๐๐๐	๑๐๐,๐๐๐	ศูนย์ การบริการ ศูนย์	ศูนย์บริการศูนย์ การบริการศูนย์ การส่งเสริม การส่งเสริม	สำนักงาน เกษตร

รายงานผลการพัฒนา
ระบบบริหารงาน (พ.ศ. ๒๕๖๖ - ๒๕๖๗)
สำหรับการบริหารงานด้านเทคโนโลยี

ก. ยุทธศาสตร์ที่ ๒ - เสริมสร้างขีดความสามารถในกระบวนการผลิตสินค้าและบริการให้มีมาตรฐานสากล

ข. ยุทธศาสตร์การพัฒนาระบบการปกครองส่วนท้องถิ่นของจังหวัดชลบุรี

๑. ยุทธศาสตร์ที่ ๑ การพัฒนาระบบการคลัง

๑.๓. การบริหารงานด้านเทคโนโลยี

ที่	โครงการ / กิจกรรม	วัตถุประสงค์	เป้าหมาย (ตามผลของโครงการ)	งบประมาณที่พิจารณา					ตัวชี้วัด (KPI)	ผลที่คาดว่าจะได้รับ	หน่วยงาน รับผิดชอบหลัก
				๒๕๖๖ (บาท.)	๒๕๖๗ (บาท.)	๒๕๖๘ (บาท.)	๒๕๖๙ (บาท.)	๒๕๗๐ (บาท.)			
๑	โครงการส่งเสริมการดำเนินงานด้านเทคโนโลยี	เพิ่มประสิทธิภาพการดำเนินงานด้านเทคโนโลยี	บรรลุเป้า ๑,๐๐๐ คน ๓๓ คน ๑๓๓ จำนวน ๑ คน	๑,๐๐๐,๐๐๐	๐	๐	๐	๐	ร้อยละ ความสำเร็จ ด้านเงิน	ผู้ว่าราชการจังหวัด นายก อบจ.ชลบุรี นายก อบต.	สำนักงาน นายก อบจ.
๒	โครงการส่งเสริมการดำเนินงานด้านเทคโนโลยี	เพิ่มประสิทธิภาพการดำเนินงานด้านเทคโนโลยี	บรรลุเป้าหมาย	๑,๐๐๐,๐๐๐	๐	๐	๐	๐	ร้อยละ ความสำเร็จ ด้านเงิน	นายก อบจ. ผู้ว่าราชการจังหวัด	สำนักงาน นายก อบจ.
๓	โครงการส่งเสริมการดำเนินงานด้านเทคโนโลยี	เพิ่มประสิทธิภาพการดำเนินงานด้านเทคโนโลยี	บรรลุเป้าหมาย ๑,๐๐๐ คน	๑,๐๐๐,๐๐๐	๐	๐	๐	๐	ร้อยละ ความสำเร็จ ด้านเงิน	นายก อบจ. ผู้ว่าราชการจังหวัด	สำนักงาน นายก อบจ.

รายงานประจำปีของภาคีพัฒนา
 ครอบคลุมปีงบประมาณ (พ.ศ. ๒๕๖๖ - ๒๕๖๗)
 ของการดำเนินงานด้านเทคโนโลยี

ก. ยุทธศาสตร์ที่ ๒ - เสริมสร้างขีดความสามารถในกระบวนการผลิตสินค้าและบริการให้มีมาตรฐานสากล

ข. ยุทธศาสตร์การพัฒนาขององค์กรปกครองส่วนท้องถิ่นเพื่อพัฒนาเศรษฐกิจ

๑. ยุทธศาสตร์ที่ ๑ การพัฒนาคุณภาพชีวิต

๑.๓. ๒๕๖๓-๒๕๖๕

ที่	โครงการ / กิจกรรม	วัตถุประสงค์	เป้าหมาย (ตามผลของโครงการ)	งบประมาณที่ผ่านมา					ตัวชี้วัด (KPI)	ผลที่คาดว่าจะได้รับ	หน่วยงาน รับผิดชอบหลัก
				๒๕๖๓ (๒๓๖)	๒๕๖๔ (๒๓๖)	๒๕๖๕ (๒๓๖)	๒๕๖๖ (๒๓๖)	๒๕๖๗ (๒๓๖)			
๑๑๑	โครงการฝึกอบรมให้ความรู้ แก่เกษตรกรในเขตพัฒนา ภาคใต้สู่ชุมชนเมืองและเมืองใหม่	ส่งเสริมเกษตรกรให้มีความรู้ การดูแลรักษาพืชผล ผลิตไม้ผลตามวิถีชีวิต ชาวเมืองและเมืองใหม่	เกษตรกรชาวโครงการ ทั้งหมด ๓๐-๓๕๖๖	๕๖,๖๐๐	๕๖,๖๐๐	๕๖,๖๐๐	๕๖,๖๐๐	๕๖,๖๐๐	เกษตรกร ชาวเมืองและเมืองใหม่	กรมส่งเสริมการเกษตร ศูนย์ส่งเสริมและพัฒนาอาชีพ ของเกษตรกรภาคใต้	สำนักงานส่งเสริมการค้าในต่างประเทศ ภูเก็ต
๑๑๒	โครงการพัฒนาระบบส่งเสริม เชิงรุก	๑.เป็นแบบอย่างของเมืองสู่การ วิจัยชุมชน ๒. สนับสนุนการพัฒนา	เกษตรกร ทั้งหมด ๒๐-๓๕๖๖	๑๑๖,๖๐๐	๑๑๖,๖๐๐	๑๑๖,๖๐๐	๑๑๖,๖๐๐	๑๑๖,๖๐๐	เกษตรกร ทั้งหมด ชาวเมือง	ศูนย์ส่งเสริมและพัฒนาอาชีพ ของเกษตรกร	สำนักงานส่งเสริมการค้าในต่างประเทศ ภูเก็ต

รายงานประจำปีของภาคพัฒนา
 แผนพัฒนาเศรษฐกิจ (พ.ศ. ๒๕๖๖ - ๒๕๖๘)
 องค์การนิคมอุตสาหกรรมพิเศษ

ก. ยุทธศาสตร์ที่ ๒ - เสริมสร้างขีดความสามารถในกระบวนการผลิตสินค้าและบริการให้มีมาตรฐานสากล

ข. ยุทธศาสตร์การพัฒนาขององค์กรปกครองส่วนท้องถิ่นในเขตจังหวัดชลบุรี

๑. ยุทธศาสตร์ที่ ๑ การพัฒนาคุณภาพชีวิต

๑.๓ การพัฒนาคุณภาพชีวิต

ที่	โครงการ / กิจกรรม	วัตถุประสงค์	เป้าหมาย (ตามผลของโครงการ)	งบประมาณประจำปีงบประมาณ					ตัวชี้วัด (KPI)	แหล่งที่มา ของเงิน	หน่วยงาน รับผิดชอบหลัก
				๒๕๖๖ (บาท.)	๒๕๖๗ (บาท.)	๒๕๖๘ (บาท.)	๒๕๖๙ (บาท.)	๒๕๖๐ (บาท.)			
๑๓	โครงการส่งเสริมและสนับสนุน นิคมอุตสาหกรรม จังหวัดชลบุรี พัฒนาคุณภาพชีวิต ของผู้อยู่อาศัย	เพื่อพัฒนาคุณภาพชีวิต ของผู้อยู่อาศัยในนิคมอุตสาหกรรม	พัฒนาคุณภาพชีวิตของผู้อยู่อาศัย ในนิคมอุตสาหกรรม จังหวัดชลบุรี จำนวน ๑๐๐ ครัวเรือน จำนวนเงิน ๑,๐๐๐,๐๐๐ บาท การดำเนินงาน ดังนี้ - พัฒนาคุณภาพชีวิตของผู้อยู่อาศัย ในนิคมอุตสาหกรรม จังหวัดชลบุรี - สนับสนุนกิจกรรม ของผู้อยู่อาศัยในนิคม อุตสาหกรรมจังหวัดชลบุรี	๑๕,๐๐๐	๐	๐	๐	๐	งบเงินอุดหนุน	คณะกรรมการพัฒนา นิคมอุตสาหกรรมจังหวัด ชลบุรี จังหวัดชลบุรี	สำนักงานพัฒนา นิคมอุตสาหกรรม ชลบุรี
๑๔	โครงการพัฒนาคุณภาพ ชีวิตของภาคเกษตรของผู้อยู่อาศัย ในนิคมอุตสาหกรรม	เพื่อพัฒนาคุณภาพชีวิตของ เกษตรกร และ ชุมชนในเขต นิคมอุตสาหกรรมจังหวัดชลบุรี	พัฒนาคุณภาพชีวิตของผู้อยู่อาศัย ในนิคมอุตสาหกรรม จังหวัดชลบุรี จำนวน ๑๐๐ ครัวเรือน จำนวนเงิน ๑,๐๐๐,๐๐๐ บาท การดำเนินงาน ดังนี้ - สนับสนุนเกษตรกรในนิคม อุตสาหกรรมจังหวัดชลบุรี - สนับสนุนเกษตรกรในเขต นิคมอุตสาหกรรมจังหวัดชลบุรี	๑๕,๐๐๐	๐	๐	๐	๐	งบเงินอุดหนุน อุดหนุน	คณะกรรมการพัฒนา นิคมอุตสาหกรรมจังหวัด ชลบุรี จังหวัดชลบุรี จังหวัดชลบุรี จังหวัดชลบุรี	สำนักงานพัฒนา นิคมอุตสาหกรรม ชลบุรี

รายงานประจำปีของการพัฒนา
 แผนพัฒนาเศรษฐกิจ (พ.ศ. ๒๕๖๖ - ๒๕๖๘)
 ประจำปีการปฏิรูปด้านค่าตอบแทน

ก. ยุทธศาสตร์ที่ ๒ เสริมสร้างขีดความสามารถในกระบวนการผลิตสินค้าและบริการให้มีมาตรฐานสากล

ข. ยุทธศาสตร์การพัฒนาระบบการปกครองส่วนท้องถิ่นให้มีประสิทธิภาพสูง

๑. ยุทธศาสตร์ที่ ๑ การพัฒนาระบบการปกครอง

๑.๓ การพัฒนาระบบการปกครอง

ที่	โครงการ / กิจกรรม	วัตถุประสงค์	เป้าหมาย (ผลลัพธ์ของโครงการ)	งบประมาณประจำปีงบประมาณ					ตัวชี้วัด (KPI)	แหล่งที่มา ของข้อมูล	หน่วยงาน รับผิดชอบหลัก
				๒๕๖๖ (บาท.)	๒๕๖๗ (บาท.)	๒๕๖๘ (บาท.)	๒๕๖๙ (บาท.)	๒๕๖๐ (บาท.)			
๑๓	โครงการพัฒนาระบบโครงสร้างพื้นฐานเพื่อเพิ่มขีดความสามารถของเศรษฐกิจฐานราก (กลุ่ม ๑-๕)	เพื่อพัฒนาระบบโครงสร้างพื้นฐานซึ่งเป็นส่วนสำคัญของระบบการวางผังเมืองของท้องถิ่น	พัฒนาระบบโครงสร้างพื้นฐานเพื่อเพิ่มขีดความสามารถของเศรษฐกิจฐานราก	๓๖๖,๐๐๐	๐	๐	๓๖๖,๐๐๐	๐	พื้นที่ เศรษฐกิจ	กรมการปกครอง กรมโยธาธิการ กรมโยธาธิการ กรมโยธาธิการ กรมโยธาธิการ	สำนักงานสถิติ กรม
๑๔	โครงการพัฒนาระบบโครงสร้างพื้นฐานเพื่อเพิ่มขีดความสามารถของเศรษฐกิจฐานราก (กลุ่ม ๑-๕)	เพื่อพัฒนาระบบโครงสร้างพื้นฐานซึ่งเป็นส่วนสำคัญของระบบการวางผังเมืองของท้องถิ่น	พัฒนาระบบโครงสร้างพื้นฐานเพื่อเพิ่มขีดความสามารถของเศรษฐกิจฐานราก	๓๖๖,๐๐๐	๐	๐	๓๖๖,๐๐๐	๐	กรมการปกครอง พื้นที่ เศรษฐกิจ กลุ่ม ๑-๕	กรมการปกครอง กรมโยธาธิการ กรมโยธาธิการ	สำนักงานสถิติ กรม

รายงานผลการพัฒนา
 แผนพัฒนาท้องถิ่น (พ.ศ. ๒๕๖๖ - ๒๕๖๗)
 ประจำปีงบประมาณ พ.ศ. ๒๕๖๖

ก. ยุทธศาสตร์ที่ ๒ - เสริมสร้างขีดความสามารถในกระบวนการผลิตสินค้าและบริการให้มีมาตรฐานสากล

ข. ยุทธศาสตร์การพัฒนาองค์กรปกครองส่วนท้องถิ่นให้มีประสิทธิภาพ

๑. ยุทธศาสตร์ที่ ๑ การพัฒนาคุณภาพชีวิต

๑.๓ การพัฒนาคุณภาพชีวิต

ที่	โครงการ / กิจกรรม	วัตถุประสงค์	เป้าหมาย (ตามแผนโครงการ)	งบประมาณที่ผ่านมา					ตัวชี้วัด (KPI)	ผลที่คาดว่าจะได้รับ	หน่วยงาน รับผิดชอบหลัก
				๒๕๖๖ (บาท.)	๒๕๖๗ (บาท.)	๒๕๖๘ (บาท.)	๒๕๖๙ (บาท.)	๒๕๖๐ (บาท.)			
			งบฯ ๒๕๖๖ ๒๕๖๗ ๒๕๖๘ ๒๕๖๙ ๒๕๖๐ ตามงบฯ ๒๕๖๖-๒๕๖๗								
๑๓	โครงการส่งเสริมและพัฒนา โครงการพัฒนาคุณภาพ ชีวิต ๑๕	เพื่อให้มีคุณภาพชีวิต ที่ดีขึ้นแก่ประชาชน ท้องถิ่น	เป็นงบฯ ๒๕๖๖ ๒๕๖๗ ๒๕๖๘ ๒๕๖๙ ๒๕๖๐ ๒๕๖๑ ๒๕๖๒ ๒๕๖๓ ๒๕๖๔	๒๕๖,๐๐๐	๐	๐	๐	๐	จำนวน พื้นที่ พัฒนา	พัฒนาคุณภาพ ชีวิตของ ประชาชน	สำนักงาน เทศบาล
๑๔	โครงการส่งเสริมและพัฒนา โครงการพัฒนาคุณภาพ ชีวิต ๑๕	เพื่อให้มีคุณภาพชีวิต ที่ดีขึ้นแก่ประชาชน ท้องถิ่น	เป็นงบฯ ๒๕๖๖ ๒๕๖๗ ๒๕๖๘ ๒๕๖๙ ๒๕๖๐ ๒๕๖๑ ๒๕๖๒ ๒๕๖๓ ๒๕๖๔	๒๕๖,๐๐๐	๐	๐	๐	๐	จำนวน พื้นที่ พัฒนา	พัฒนาคุณภาพ ชีวิตของ ประชาชน	สำนักงาน เทศบาล

รายงานผลการพัฒนา
 แผนพัฒนาท้องถิ่น (พ.ศ. ๒๕๖๖ - ๒๕๖๘)
 องค์การบริหารส่วนตำบลโพนมณี

ก. ยุทธศาสตร์ที่ ๒ เสริมสร้างขีดความสามารถในกระบวนการผลิตสินค้าและบริการให้มีมาตรฐานสากล

ข. ยุทธศาสตร์การพัฒนาองค์กรปกครองส่วนท้องถิ่นให้มีประสิทธิภาพ

๑. ยุทธศาสตร์ที่ ๑ การพัฒนาคุณภาพชีวิต

๑.๓ การพัฒนาคุณภาพชีวิต

ที่	โครงการ / กิจกรรม	วัตถุประสงค์	เป้าหมาย (ตามผลของโครงการ)	งบประมาณรายจ่ายประจำปี					ตัวชี้วัด (KPI)	แหล่งที่มา ของเงิน	หน่วยงาน รับผิดชอบหลัก
				๒๕๖๖ (บาท.)	๒๕๖๗ (บาท.)	๒๕๖๘ (บาท.)	๒๕๖๙ (บาท.)	๒๕๖๐ (บาท.)			
๑๑๓	โครงการส่งเสริมและสนับสนุน โครงการเกษตรทฤษฎีใหม่ (๒๕๖๖-๒๕๖๗)	เพื่อให้เกษตรกร ได้เรียนรู้	เป็นวิทยากร ๑๕๐ ชั่วโมง/คน ๑๕๖๓.๐๐ บาท ๒๖๕๐๐.๐๐ บาท รวมงบที่ อบ.โพนมณีจ่าย	๑๑๕๐๐๐	๐	๐	๐	๐	จัดสรร เงิน ของท้องถิ่น	จัดสรรงบ ได้เรียนรู้ ของ	สำนักงาน อบ.
๑๑๔	โครงการส่งเสริมและสนับสนุน โครงการเกษตรทฤษฎีใหม่ (๒๕๖๖-๒๕๖๗)	เพื่อให้เกษตรกร ได้เรียนรู้ ผู้ได้ดำเนินการทฤษฎีใหม่	เป็นวิทยากร ๑๕๖๓ ชั่วโมง ๑๕๖๓.๐๐ บาท ๑๕๖๓.๐๐ บาท ๑๕๖๓.๐๐ บาท ๑๕๖๓.๐๐ บาท ๑๕๖๓.๐๐ บาท ๑๕๖๓.๐๐ บาท ๑๕๖๓.๐๐ บาท รวมงบที่ อบ.โพนมณีจ่าย	๑๕๖๓๐๐	๐	๐	๐	๐	จัดสรร เงิน ของท้องถิ่น	จัดสรรงบ ได้เรียนรู้ ผู้ได้ดำเนินการทฤษฎีใหม่ ของ	สำนักงาน อบ.

รายงานผลสัมฤทธิ์ทางการศึกษา
 แผนพัฒนาท้องถิ่น (พ.ศ. ๒๕๖๖ - ๒๕๖๗)
 ประจำปีงบประมาณ พ.ศ. ๒๕๖๖

ก. ยุทธศาสตร์ที่ ๒ - เสริมสร้างขีดความสามารถในกระบวนการผลิตสินค้าและบริการที่มีคุณภาพมาตรฐานสากล

ข. ยุทธศาสตร์การพัฒนาองค์กรปกครองส่วนท้องถิ่นเพื่อพัฒนาศูนย์การเรียนรู้

๑. ยุทธศาสตร์ที่ ๑ การพัฒนาคุณภาพชีวิต

๑.๓ การส่งเสริมอาชีพ

ที่	โครงการ / กิจกรรม	วัตถุประสงค์	เป้าหมาย (ตามพิธีการโครงการ)	งบประมาณสรุปปีงบประมาณ					ตัวชี้วัด (KPI)	ผลที่คาดว่าจะได้รับ	หน่วยงาน รับผิดชอบหลัก
				๒๕๖๖ (บาท.)	๒๕๖๗ (บาท.)	๒๕๖๘ (บาท.)	๒๕๖๙ (บาท.)	๒๕๗๐ (บาท.)			
๒๓	โครงการส่งเสริมอาชีพ และสร้างเสริมความเข้มแข็ง ให้เกษตรกรและผู้ประกอบการ (กลุ่ม ก-๑)	เพื่อส่งเสริมอาชีพ แก่เกษตรกรและผู้ประกอบการ ในพื้นที่ให้มีความรู้และ ทักษะในการประกอบอาชีพ เพื่อเพิ่มผลผลิตและรายได้ แก่เกษตรกรและผู้ประกอบการ ในพื้นที่ให้มีความรู้และ ทักษะในการประกอบอาชีพ เพื่อเพิ่มผลผลิตและรายได้ แก่เกษตรกรและผู้ประกอบการ ในพื้นที่	ส่งเสริมอาชีพแก่เกษตรกร และผู้ประกอบการในพื้นที่ กลุ่ม ก-๑ จำนวน ๑๐๐ ครัวเรือน	๖	๖	๖	๕๕๐,๐๐๐	๖	จำนวน เกษตรกร ที่ได้รับการ ส่งเสริมอาชีพ	เกษตรกรใน พื้นที่ กลุ่ม ก-๑ มีความรู้และ ทักษะในการ ประกอบอาชีพ เพื่อเพิ่มผล ผลิตและรายได้ แก่เกษตรกร และผู้ประกอบการ ในพื้นที่	สำนักงาน เกษตร และสหกรณ์
รวม	๒๓ โครงการ	-	-	๖,๐๐๐,๐๐๐	๖,๐๐๐,๐๐๐	๖,๐๐๐,๐๐๐	๕,๕๐๐,๐๐๐	๖,๐๐๐,๐๐๐	-	-	-

**รายงานผลการพัฒนา
สมรรถนะผู้บังคับ 01 ส. ๒๕๖๖ - ๒๕๖๗
องค์การบริหารส่วนตำบล**

๑. ยุทธศาสตร์ที่ ๒ : สนับสนุนพัฒนาคุณภาพในการบริการประชาชนให้มีมาตรฐาน

๑. ยุทธศาสตร์ที่ ๒.๑ : พัฒนาระบบงานที่เป็นเลิศในองค์กรปกครองส่วนท้องถิ่น

๑.๑ : ยุทธศาสตร์ที่ ๒.๑.๑ : การพัฒนาคุณภาพการบริการ

๑.๑.๑ : การพัฒนาคุณภาพการบริการ

ที่	โครงการ/กิจกรรม	วัตถุประสงค์	เป้าหมาย (ตามแผนพัฒนาท้องถิ่น)	ตัวชี้วัดความสำเร็จ					ค่าเริ่ม (บาท)	งบดำเนินงาน (บาท)	งบลงทุน (บาท)
				๒๕๖๖ (บาท)	๒๕๖๗ (บาท)	๒๕๖๘ (บาท)	๒๕๖๙ (บาท)	๒๕๖๖ (บาท)			
๑	พัฒนาระบบงาน	ปรับปรุงและพัฒนาคุณภาพการบริการประชาชนให้มีมาตรฐาน	พัฒนาคุณภาพการบริการประชาชนให้มีมาตรฐาน โดยมีการประเมินความพึงพอใจของประชาชนและผู้เกี่ยวข้องเป็นประจำทุกปี และมีการพัฒนาคุณภาพการบริการอย่างต่อเนื่อง	๑๐๐%	๑๐๐%	๑๐๐%	๑๐๐%	๑๐๐%	๑๐๐%	๑๐๐%	
๒	พัฒนาระบบงาน	ปรับปรุงและพัฒนาคุณภาพการบริการประชาชนให้มีมาตรฐาน	พัฒนาคุณภาพการบริการประชาชนให้มีมาตรฐาน โดยมีการประเมินความพึงพอใจของประชาชนและผู้เกี่ยวข้องเป็นประจำทุกปี และมีการพัฒนาคุณภาพการบริการอย่างต่อเนื่อง	๑๐๐%	๑๐๐%	๑๐๐%	๑๐๐%	๑๐๐%	๑๐๐%	๑๐๐%	

របៀបវារៈសម្រាប់ការវិនិយោគ
សម្រាប់ឆ្នាំហិរញ្ញវត្ថុ ២០១៤ - ២០១៥
របស់ក្រុមហ៊ុនស្រូវស្រែក

ក. ប្រភេទគម្រោងវិនិយោគ ៖ គម្រោងសម្រាប់ការវិនិយោគក្នុងការងារស្រែកស្រូវស្រែក

ខ. ប្រភេទគម្រោងវិនិយោគដែលបានបញ្ចប់នៅទីបំផុតនៃឆ្នាំហិរញ្ញវត្ថុ៖

៖ គម្រោងវិនិយោគសម្រាប់ការងារស្រែក

៖ ឧបករណ៍ស្រែក

កំរិត	ឈ្មោះគម្រោង	តម្លៃគម្រោង	ដើមទុន (លើសពីតម្លៃដើមទុន)	តម្លៃបច្ចុប្បន្ន					តម្លៃសរុប (កម្រិត)	ស្ថានភាព បច្ចុប្បន្ន	តម្លៃបច្ចុប្បន្ន សរុប
				២០១៤ (រូបិយ)	២០១៥ (រូបិយ)	២០១៦ (រូបិយ)	២០១៧ (រូបិយ)	២០១៨ (រូបិយ)			
១	គម្រោងវិនិយោគ	គម្រោងវិនិយោគសម្រាប់ការងារស្រែក	គម្រោងវិនិយោគសម្រាប់ការងារស្រែក	២០០.០០០	២០០.០០០	២០០.០០០	២០០.០០០	២០០.០០០	២០០.០០០	គម្រោងវិនិយោគសម្រាប់ការងារស្រែក	គម្រោងវិនិយោគសម្រាប់ការងារស្រែក
២	ឧបករណ៍ស្រែក	គម្រោងវិនិយោគសម្រាប់ការងារស្រែក	ឧបករណ៍ស្រែក	២០០.០០០	២០០.០០០	២០០.០០០	២០០.០០០	២០០.០០០	២០០.០០០	គម្រោងវិនិយោគសម្រាប់ការងារស្រែក	គម្រោងវិនិយោគសម្រាប់ការងារស្រែក
TOTAL	២០១៤	-	-	២០០.០០០	២០០.០០០	២០០.០០០	២០០.០០០	២០០.០០០	-	-	-

รายละเอียดโครงการพัฒนา
แบบมีงบผูกพัน (พ.ศ. ๒๕๖๒ - ๒๕๖๖)
องค์การบริหารส่วนตำบลโคกขี้

ก. ยุทธศาสตร์ที่หมวดที่ ๑ พัฒนาศักยภาพการดูแลและบริหารของหน่วยงานราชการรวมทั้งเป็นมิตรกับสิ่งแวดล้อม

ข. ยุทธศาสตร์การพัฒนาขององค์กรปกครองส่วนท้องถิ่นในเขตจังหวัดสระบุรี

๑. ยุทธศาสตร์ที่ ๒ การพัฒนาการบริหารจัดการทรัพยากรธรรมชาติและสิ่งแวดล้อม

๑.๙ แผนงานสาธารณสุข

ที่	โครงการ/กิจกรรม	วัตถุประสงค์	เป้าหมาย (ผลลัพธ์ของโครงการ)	งบประมาณเฉลี่ยต่อปีค่าจ้าง					ตัวชี้วัด (KPI)	แผนที่ทาง งบใช้เงิน	หน่วยงาน รับผิดชอบหลัก
				๒๕๖๒ (บาท)	๒๕๖๓ (บาท)	๒๕๖๔ (บาท)	๒๕๖๕ (บาท)	๒๕๖๖ (บาท)			
-	โครงการฝึกอบรม เชิงปฏิบัติการและสาธิต ป้องกันโรค (๑๐๘)	๑. เพื่อให้ประชาชนมีความรู้ความเข้าใจ เกี่ยวกับโรค (๑๐๘) สู้ภัยในชุมชน หมู่บ้านที่ประสบและสถานประกอบการ ในจังหวัด (๑๐๘) สู้ภัยในชุมชน หมู่บ้านที่ประสบและสถานประกอบการ ที่ไม่มีผลกระทบเชิงสุขภาพ ๒. เพื่อให้ประชาชนมีความรู้ความเข้าใจ ในการบริหารจัดการปัญหา และอุปสรรคในชุมชน รวมถึงการ ปฏิบัติงานสหวิชาชีพภายใต้แนวคิด การบูรณาการที่มีส่วนร่วม ที่ชัดเจน	ประชาชนที่มีความ รู้เกี่ยวกับโรค ๑๐๘๐/คน	๕,๐๐๐,๐๐๐	๕,๐๐๐,๐๐๐	๕,๐๐๐,๐๐๐	๕,๐๐๐,๐๐๐	๕,๐๐๐,๐๐๐	ร้อยละ ๑๐๐ อาสาสมัคร ที่เป็นบัณฑิต อาสาสมัคร ที่เป็นบัณฑิต (๑๐๘) มีระบบ ความเข้าใจ ร่วมกัน และมีการ บูรณาการ สหวิชาชีพ	อาสาสมัครป้องกัน โรคใน (๑๐๘) โครงการป้องกัน เทศบาลตำบล โคกขี้ อาสาสมัคร สาธารณสุขประจำ หมู่บ้าน อาสาสมัคร สาธารณสุขประจำ หมู่บ้าน อาสาสมัคร สาธารณสุขประจำ หมู่บ้าน ปฎิบัติงานบูรณาการ	กองสาธารณสุข และสิ่งแวดล้อม

รายงานผลโครงการพัฒนา
แบบบูรณาการ (พ.ศ. ๒๕๖๕ - ๒๕๖๘)
องค์การบริหารส่วนตำบลโคกขี้เหล็ก

- ก. ยุทธศาสตร์ที่ ๑ - ส่งเสริมการพัฒนาระบบโครงสร้างพื้นฐานของพื้นที่โดยรอบพื้นที่โครงการ
- ข. ยุทธศาสตร์ที่ ๒ - ส่งเสริมการพัฒนาระบบโครงสร้างพื้นฐานของพื้นที่โดยรอบพื้นที่โครงการ
- ๑. ยุทธศาสตร์ที่ ๒ - การพัฒนาการบริหารจัดการทรัพยากรธรรมชาติและสิ่งแวดล้อม
- ๑.๑ แผนงานสาธารณสุข

ที่	โครงการ/กิจกรรม	วัตถุประสงค์	เป้าหมาย (ผลลัพธ์ของโครงการ)	งบประมาณเฉลี่ยต่อปี (ล้านบาท)					ตัวชี้วัด (KPI)	แหล่งที่มา ของเงิน	หน่วยงาน รับผิดชอบหลัก
				๒๕๖๕ (บาท)	๒๕๖๖ (บาท)	๒๕๖๗ (บาท)	๒๕๖๘ (บาท)	๒๕๖๙ (บาท)			
		๑. เพื่อให้มีศูนย์บริการสาธารณสุข ในพื้นที่ตำบลโคกขี้เหล็ก ๒. เพื่อให้บริการสาธารณสุข แก่ประชาชนในพื้นที่ (๑๐๐%)							โรงพยาบาล		
รวม	๑ โครงการ	-	-	๕๐๐,๐๐๐	๕๐๐,๐๐๐	๕๐๐,๐๐๐	๕๐๐,๐๐๐	๕๐๐,๐๐๐	-	-	-

รายงานผลการดำเนินงาน
 ประจำปีงบประมาณ พ.ศ. ๒๕๖๖ - ๒๕๖๗
 องค์การบริหารส่วนตำบลโพนทราย

๓. จุดประสงค์ที่ ๑ - ส่งเสริมสภาพัฒนาการและคุณภาพขององค์กรให้เป็นที่ยอมรับในระดับสูง

๔. จุดประสงค์ที่ ๒ - ส่งเสริมการพัฒนาระบบราชการที่มีประสิทธิภาพ

๕. จุดประสงค์ที่ ๓ - การพัฒนาระบบบริหารราชการให้มีความทันสมัย

๕.๑. แผนงานพัฒนาระบบราชการ

ที่	โครงการ/กิจกรรม	วัตถุประสงค์	เป้าหมาย (วัดผลโดยองค์การ)	หน่วยรวมและเป้าหมาย					ตัวชี้วัด (KPI)	ผลลัพธ์ที่ ได้รับ	หน่วยงาน รับผิดชอบหลัก
				๒๕๖๖ (บาท)	๒๕๖๗ (บาท)	๒๕๖๘ (บาท)	๒๕๖๙ (บาท)	๒๕๗๐ (บาท)			
๑	โครงการส่งเสริมพัฒนา การบริการประชาชน	เพื่อให้เจ้าหน้าที่ของส่วน ราชการให้บริการประชาชน และให้ประชาชนมีความพึงพอใจ ต่อการดำเนินงาน	บุคลากรประจำ ราชการทุก หน่วยงาน	๑๐๐,๐๐๐	๑๐๐,๐๐๐	๑๐๐,๐๐๐	๑๐๐,๐๐๐	๑๐๐,๐๐๐	ดัชนีชี้วัด ประสิทธิภาพ การให้บริการ โดยประชาชน ร้อยละ ๙๐	ผลสัมฤทธิ์ของ การบริการ ประชาชนเพิ่มขึ้น และบุคลากรมีขวัญ กำลังใจในการทำงาน เพิ่มขึ้น ๑๐% ปี	กอง การช่าง และ การเงิน
๒	โครงการส่งเสริมพัฒนา การบริการประชาชน	เพื่อให้เจ้าหน้าที่ของส่วน ราชการให้บริการประชาชน	บุคลากรประจำ ราชการทุก หน่วยงาน	๑๐๐,๐๐๐	๑๐๐,๐๐๐	๑๐๐,๐๐๐	๑๐๐,๐๐๐	๑๐๐,๐๐๐	ดัชนีชี้วัด ประสิทธิภาพ การบริการ โดยประชาชน ร้อยละ ๙๐	ผลสัมฤทธิ์ของ การบริการ ประชาชนเพิ่มขึ้น	กอง การช่าง และ การเงิน

รายงานผลกำไรขาดทุน
 ของบริษัทมหาชน จำกัด (มหาชน) - ๒๕๖๖
 สำหรับการดำเนินงานในส่วนไทย

ก. ชุดของผลประโยชน์ที่ ๑ - ส่วนที่เป็นการจัดการของคณะกรรมการและผู้บริหารในชุดแรกของการดำเนินงานที่นับเฉพาะเป็นหน่วยเดียว

ข. ชุดของผลประโยชน์ของส่วนที่ประกอบด้วยส่วนที่อื่นในและโดยวิเทศบัญชี

๑. ชุดของผลประโยชน์ที่ ๒ - การเปลี่ยนแปลงในการจัดการของกรรมการและผู้บริหาร

๑.๒. แผนการของผลประโยชน์

ที่	โครงการ/กิจกรรม	วัตถุประสงค์	ปีงบประมาณ (งบการเงินไทยรวม)	งบการเงินรวม					มูลค่า (บาท)	ผลที่คาดว่าจะได้รับ	หน่วยงาน รับผิดชอบหลัก
				๒๕๖๖ (บาท)	๒๕๖๗ (บาท)	๒๕๖๘ (บาท)	๒๕๖๙ (บาท)	๒๕๗๐ (บาท)			
๑	โครงการพัฒนาระบบ บริหารงาน และจัดการ ทรัพยากรบุคคล	๑. เพื่อพัฒนาระบบบริหาร งาน และจัดการทรัพยากร บุคคลของกรม รวมทั้งให้บุคลากรในกรม มีความรู้ความเข้าใจระบบ บริหารงาน	๒๕๖๖-๒๕๖๗	๑๐๐,๐๐๐	-	-	-	-	ประมาณ ปีงบประมาณ ๒๕๖๖ โดยประมาณ ๒๕๖๖-๒๕๖๗	พัฒนาระบบ บริหารงาน และจัดการ ทรัพยากรบุคคลของกรม รวมทั้งให้บุคลากรในกรม มีความรู้ความเข้าใจระบบ บริหารงาน	กรม บริหารงาน และ ทรัพยากรบุคคล
รวม	๑ โครงการ	-	-	๑๐๐,๐๐๐	๑๐๐,๐๐๐	๑๐๐,๐๐๐	๑๐๐,๐๐๐	๑๐๐,๐๐๐	-	-	-

ក្រុមហ៊ុនភ្នំពេញ
 របាយការណ៍ស្តីពី ៦ខែ ២០២២ - ២០២១
 គណនេយ្យសង្ខេបជាប្រចាំ

ក. ប្រភេទបំណែងចែក ៖ បំណែងចែកប្រាក់បញ្ញើប្រចាំខែ ប្រាក់បញ្ញើប្រចាំខែ ប្រាក់បញ្ញើប្រចាំខែ

ខ. ប្រភេទការងារប្រាក់បញ្ញើប្រចាំខែ ៖ ប្រាក់បញ្ញើប្រចាំខែ

១. ប្រភេទបំណែងចែក ៖ ប្រាក់បញ្ញើប្រចាំខែ ប្រាក់បញ្ញើប្រចាំខែ

២. ប្រភេទបំណែងចែក

រដ្ឋ	ប្រភេទ/ប្រភេទ	ប្រភេទបំណែងចែក	ប្រភេទបំណែងចែក	ប្រភេទបំណែងចែក					សរុប (ល.រ)	ប្រភេទ បំណែងចែក	ប្រភេទ បំណែងចែក
				ល.រ	ល.រ	ល.រ	ល.រ	ល.រ			
១	ប្រាក់បញ្ញើប្រចាំខែ ប្រាក់បញ្ញើប្រចាំខែ	១. ប្រាក់បញ្ញើប្រចាំខែ ប្រាក់បញ្ញើប្រចាំខែ ២. ប្រាក់បញ្ញើប្រចាំខែ ប្រាក់បញ្ញើប្រចាំខែ	ប្រាក់បញ្ញើប្រចាំខែ ប្រាក់បញ្ញើប្រចាំខែ ប្រាក់បញ្ញើប្រចាំខែ	-	-	-	-	-	ប្រាក់បញ្ញើប្រចាំខែ ប្រាក់បញ្ញើប្រចាំខែ ប្រាក់បញ្ញើប្រចាំខែ	ប្រាក់បញ្ញើប្រចាំខែ ប្រាក់បញ្ញើប្រចាំខែ ប្រាក់បញ្ញើប្រចាំខែ	ប្រាក់បញ្ញើប្រចាំខែ ប្រាក់បញ្ញើប្រចាំខែ
២	ប្រាក់បញ្ញើប្រចាំខែ	-	-	៤០៥,០០០	៤០៥,០០០	៤០៥,០០០	៤០៥,០០០	៤០៥,០០០	-	-	-

รายละเอียดโครงการพัฒนา
เขตพัฒนาพิเศษภาคตะวันออก (ร.ศ. ๒๕๖๖ - ๒๕๗๑)
องค์การบริหารส่วนตำบลโพนมณี

- ก. ยุทธศาสตร์ที่ ๑ - เกษตรกรรมและประมง
- ข. ยุทธศาสตร์ที่ ๒ - การส่งเสริมและพัฒนาผู้ประกอบการรายย่อย
๑. ยุทธศาสตร์ที่ ๒ - การส่งเสริมและพัฒนาผู้ประกอบการรายย่อย
- ๒.๑. แผนพัฒนาบริหารงานที่ ๑

ที่	โครงการ / กิจกรรม	วัตถุประสงค์	เป้าหมาย (ผลผลิตโครงการ)	งบประมาณและตัวชี้วัด					ตัวชี้วัด (KPI)	ผลลัพธ์ที่ จะได้รับ	หน่วยงาน รับผิดชอบหลัก
				๒๕๖๖ (บาท)	๒๕๖๗ (บาท)	๒๕๖๘ (บาท)	๒๕๖๙ (บาท)	๒๕๗๐ (บาท)			
๑	โครงการส่งเสริมและพัฒนาเกษตรกรรายย่อย	เพื่อเพิ่มรายได้แก่เกษตรกรรายย่อย	เพิ่มผลผลิต และขยาย พื้นที่เพาะปลูก	๒๐๐,๐๐๐	๒๐๐,๐๐๐	๒๐๐,๐๐๐	๒๐๐,๐๐๐	๒๐๐,๐๐๐	รายได้ เพิ่มขึ้น ร้อยละ	เพิ่มผลผลิต และขยาย พื้นที่เพาะปลูก	สำนักงาน เกษตร อำเภอ
๒	โครงการส่งเสริมและพัฒนาเกษตรกรรายย่อย	เพื่อเพิ่มรายได้แก่เกษตรกรรายย่อย	เพิ่มผลผลิต และขยาย พื้นที่เพาะปลูก	๒๐๐,๐๐๐	๒๐๐,๐๐๐	๒๐๐,๐๐๐	๒๐๐,๐๐๐	๒๐๐,๐๐๐	รายได้ เพิ่มขึ้น ร้อยละ	เพิ่มผลผลิต และขยาย พื้นที่เพาะปลูก	สำนักงาน เกษตร อำเภอ
๓	โครงการส่งเสริมและพัฒนาเกษตรกรรายย่อย	เพื่อเพิ่มรายได้แก่เกษตรกรรายย่อย	เพิ่มผลผลิต และขยาย พื้นที่เพาะปลูก	๒๐๐,๐๐๐	๒๐๐,๐๐๐	๒๐๐,๐๐๐	๒๐๐,๐๐๐	๒๐๐,๐๐๐	รายได้ เพิ่มขึ้น ร้อยละ	เพิ่มผลผลิต และขยาย พื้นที่เพาะปลูก	สำนักงาน เกษตร อำเภอ

รายละเอียดโครงการพัฒนา
แผนพัฒนาจังหวัด ปี พ.ศ. ๒๕๖๖ - ๒๕๖๗
องค์การบริหารส่วนตำบลโพนทราย

- ก. ยุทธศาสตร์จังหวัดที่ ๓ เกษตรก้าวหน้ามีคุณภาพและปลอดภัยภายใต้ปรัชญาสาม
ข. ยุทธศาสตร์การพัฒนาขององค์กรปกครองส่วนท้องถิ่นของจังหวัดหนองบัว
๑. ยุทธศาสตร์ที่ ๑ การส่งเสริมคุณภาพชีวิตเพื่อคุณภาพชีวิตประชาชนที่มั่นคง
๑.๑ แผนงานบริหารงานทั่วไป

ที่	โครงการ / กิจกรรม	วัตถุประสงค์	เป้าหมาย ตามแผนโครงการ	งบประมาณและค่าใช้จ่าย					ตัวชี้วัด (KPI)	ผลที่คาดว่าจะ ได้รับ	หน่วยงาน รับผิดชอบหลัก
				๒๕๖๖ (บาท.)	๒๕๖๗ (บาท.)	๒๕๖๘ (บาท.)	๒๕๖๙ (บาท.)	๒๕๗๐ (บาท.)			
๑	โครงการพัฒนาพื้นที่ชนบท	เพื่อพัฒนาพื้นที่ชนบท	ส่งเสริมอาชีพ และพัฒนา คุณภาพชีวิตของ ชนบทอย่าง	๑๐,๐๐๐	๑๐,๐๐๐	๑๐,๐๐๐	๑๐,๐๐๐	๑๐,๐๐๐	ร้อยละ ๑๐ ของครัวเรือน ที่สนใจ	ส่งเสริมอาชีพ และพัฒนา คุณภาพชีวิตของ ชนบทอย่าง ยั่งยืน	สำนักงาน แม่ข่าย
รวม	๑ โครงการ	-	-	๑๐๐,๐๐๐	๑๐๐,๐๐๐	๑๐๐,๐๐๐	๑๐๐,๐๐๐	๑๐๐,๐๐๐	-	-	-

NUU 101

ក្រសួងកសិកម្ម រុក្ខាប្រមាញ់
និងនេសាទ
និងសហគ្រាស រុក្ខាប្រមាញ់ និងនេសាទ
នៃក្រសួងកសិកម្ម រុក្ខាប្រមាញ់ និងនេសាទ

៣. បុគ្គលិកស្រី ១ គឺជាបុគ្គលិកស្រីម្នាក់ដែលបានបញ្ជូនទៅប្រើប្រាស់ប្រទេស
៤. បុគ្គលិកស្រី ១ គឺជាបុគ្គលិកស្រីម្នាក់ដែលបានបញ្ជូនទៅប្រើប្រាស់ប្រទេស
៥. បុគ្គលិកស្រី ១ គឺជាបុគ្គលិកស្រីម្នាក់ដែលបានបញ្ជូនទៅប្រើប្រាស់ប្រទេស

រំ	ប្រភេទ / ប្រភេទ	ប្រភេទ	ប្រភេទ	ប្រភេទ					ឆ្នាំ	ប្រភេទ	ប្រភេទ
				ប្រភេទ	ប្រភេទ	ប្រភេទ	ប្រភេទ	ប្រភេទ			
១	ប្រភេទ	ប្រភេទ	ប្រភេទ	ប្រភេទ	ប្រភេទ	ប្រភេទ	ប្រភេទ	ប្រភេទ	ប្រភេទ	ប្រភេទ	
២	ប្រភេទ	ប្រភេទ	ប្រភេទ	ប្រភេទ	ប្រភេទ	ប្រភេទ	ប្រភេទ	ប្រភេទ	ប្រភេទ	ប្រភេទ	
៣	ប្រភេទ	ប្រភេទ	ប្រភេទ	ប្រភេទ	ប្រភេទ	ប្រភេទ	ប្រភេទ	ប្រភេទ	ប្រភេទ	ប្រភេទ	
៣៤	១	-	-	១០,០០០	១០,០០០	១០,០០០	១០,០០០	១០,០០០	-	-	

รายงานผลการพัฒนา
 แผนพัฒนาท้องถิ่น (พ.ศ. ๒๕๖๖ - ๒๕๗๑)
 องค์การบริหารส่วนตำบลโพนไทร

๓. จุดประสงค์ที่ ๓.๑ สนับสนุนการเป็นองค์กรที่มีคุณภาพตามวิสัยทัศน์
 ๔. จุดประสงค์ที่ ๔.๑ การส่งเสริมสุขภาพอนามัยของประชาชน
 ๕.๑ แผนงานสาธารณสุขและป้องกันโรค

ร.ร.	โครงการ/กิจกรรม	วัตถุประสงค์	วิสัยทัศน์ (องค์การบริหารส่วนตำบล)	งบประมาณและตัวชี้วัด					ตัวชี้วัด (KPI)	ผลที่คาดว่าจะ ได้รับ	หน่วยงาน รับผิดชอบหลัก
				๒๕๖๖ (บาท)	๒๕๖๗ (บาท)	๒๕๖๘ (บาท)	๒๕๖๙ (บาท)	๒๕๗๐ (บาท)			
๑	โครงการส่งเสริมสุขภาพ ตำบลโพนไทร	เพื่อเป็นการส่งเสริมสุขภาพ ของประชาชนในตำบล โพนไทร	สนับสนุนสุขภาพ ของประชาชนใน ตำบลโพนไทร	๒๐,๐๐๐	๒๐,๐๐๐	๒๐,๐๐๐	๒๐,๐๐๐	๒๐,๐๐๐	สุขภาพ ของประชาชน ดีขึ้น	มีสุขภาพที่ดี และแข็งแรง ของประชาชน	องค์การบริหาร ส่วนตำบล โพนไทร
๒	โครงการรณรงค์สุขภาพ และส่งเสริมสุขภาพของ สตรีในตำบลโพนไทร (โครงการ)	เพื่อเป็นการส่งเสริม สุขภาพของสตรีใน ตำบลโพนไทร ให้ดีขึ้น	สุขภาพของสตรี ในตำบลโพนไทร ดีขึ้น	๑๕,๐๐๐	๑๕,๐๐๐	๑๕,๐๐๐	๑๕,๐๐๐	๑๕,๐๐๐	สุขภาพ ของสตรี ดีขึ้น	มีสุขภาพที่ดี และแข็งแรง ของสตรีใน ตำบลโพนไทร	องค์การบริหาร ส่วนตำบล โพนไทร
๓	โครงการรณรงค์สุขภาพ ของสตรีในตำบลโพนไทร	เพื่อเป็นการส่งเสริม สุขภาพของสตรีใน ตำบลโพนไทร ให้ดีขึ้น	สุขภาพของสตรี ในตำบลโพนไทร ดีขึ้น	๑๕,๐๐๐	๑๕,๐๐๐	๑๕,๐๐๐	๑๕,๐๐๐	๑๕,๐๐๐	สุขภาพ ของสตรี ดีขึ้น	มีสุขภาพที่ดี และแข็งแรง ของสตรีใน ตำบลโพนไทร	องค์การบริหาร ส่วนตำบล โพนไทร

รายงานฉบับนี้จัดทำขึ้นโดย
มหาวิทยาลัยราชภัฏวชิร (ร.ช. วชิร - ๒๕๖๔)
จัดทำขึ้นโดยหน่วยงานที่จัดทำ

๓. จุดประสงค์ของตัวชี้วัด ๒. เป็นตัวชี้วัดการมีทิศทางและทิศทางของแผนปฏิบัติการวิจัย
๔. จุดประสงค์ของการพัฒนาขององค์กรของหน่วยงานที่สนับสนุนงานวิจัย
๕. จุดประสงค์ที่ ๑. การส่งเสริมการวิจัยที่มุ่งเน้นการพัฒนาของหน่วยงานที่สนับสนุน
๖. แผนการดำเนินงานที่พัฒนา และนวัตกรรม

ร	โครงการ/กิจกรรม	วัตถุประสงค์	วิสัยทัศน์ (แนวปฏิบัติของโครงการ)	การวัดความสำเร็จของโครงการ					ตัวชี้วัด (KPI)	แหล่งที่มา ข้อมูล	หน่วยงาน รับผิดชอบหลัก
				๒๕๖๓ (บาท)	๒๕๖๔ (บาท)	๒๕๖๕ (บาท)	๒๕๖๖ (บาท)	๒๕๖๗ (บาท)			
๑.	โครงการพัฒนาระบบงานวิจัย ของหน่วยงาน	เพื่อพัฒนาระบบงานวิจัย ให้มีความทันสมัย	มีระบบงานวิจัยที่ ทันสมัยและมีประสิทธิภาพ ในการดำเนินงาน ตั้งแต่ ๘๐๐ บาท	๒๐๐,๐๐๐	๒๐๐,๐๐๐	๒๐๐,๐๐๐	๒๐๐,๐๐๐	๒๐๐,๐๐๐	๑.๓ ร้อยละ ของความสำเร็จ ของโครงการ ตั้งแต่ ๘๐%	หน่วยงานที่ สนับสนุนงานวิจัย ของหน่วยงาน	หน่วยงานที่ สนับสนุน งานวิจัย
๒.	โครงการส่งเสริมการดำเนินงาน วิจัยของหน่วยงานที่สนับสนุน งานวิจัยของหน่วยงาน	เพื่อส่งเสริมการดำเนินงาน วิจัยของหน่วยงานที่สนับสนุน งานวิจัยของหน่วยงาน	มีระบบงานวิจัยที่ ทันสมัยและมีประสิทธิภาพ ในการดำเนินงาน ตั้งแต่ ๘๐๐ บาท	๒๐๐,๐๐๐	๒๐๐,๐๐๐	๒๐๐,๐๐๐	๒๐๐,๐๐๐	๒๐๐,๐๐๐	มีระบบ งานวิจัย ของหน่วยงาน ตั้งแต่ ๘๐%	มีระบบงาน วิจัยของหน่วยงาน	หน่วยงานที่ สนับสนุน งานวิจัย
๓.	โครงการส่งเสริมการดำเนินงาน วิจัยของหน่วยงานที่สนับสนุน งานวิจัยของหน่วยงาน	เพื่อส่งเสริมการดำเนินงาน วิจัยของหน่วยงานที่สนับสนุน งานวิจัยของหน่วยงาน	มีระบบงานวิจัยที่ ทันสมัยและมีประสิทธิภาพ ในการดำเนินงาน ตั้งแต่ ๘๐๐ บาท	๒๐๐,๐๐๐	๒๐๐,๐๐๐	๒๐๐,๐๐๐	๒๐๐,๐๐๐	๒๐๐,๐๐๐	มีระบบ งานวิจัย ของหน่วยงาน ตั้งแต่ ๘๐%	มีระบบงาน วิจัยของหน่วยงาน ตั้งแต่ ๘๐%	หน่วยงานที่ สนับสนุน งานวิจัย

รายงานผลการดำเนินงาน
 ประจำปีงบประมาณ พ.ศ. ๒๕๖๖ - ๒๕๖๗
 ของหน่วยงานราชการส่วนท้องถิ่น

๓. จุดประสงค์ที่ ๓.๑ การส่งเสริมการดำเนินงานของหน่วยงานภายใต้วิสัยทัศน์
 ๓.๒ จุดประสงค์ที่ ๓.๒ การส่งเสริมการดำเนินงานของหน่วยงานภายใต้วิสัยทัศน์
 ๓.๓ จุดประสงค์ที่ ๓.๓ การส่งเสริมการดำเนินงานของหน่วยงานภายใต้วิสัยทัศน์
 ๓.๔ แผนงาน/โครงการ/กิจกรรม และตัวชี้วัด

ที่	โครงการ/กิจกรรม	วัตถุประสงค์	เป้าหมาย (ตามโครงการ/กิจกรรม)	งบประมาณและตัวชี้วัด					ตัวชี้วัด (KPI)	ผลที่คาดว่าจะ ได้รับ	แหล่งงบ เงินอุดหนุน
				๒๕๖๖ (บาท.)	๒๕๖๗ (บาท.)	๒๕๖๘ (บาท.)	๒๕๖๙ (บาท.)	๒๕๗๐ (บาท.)			
๑	โครงการพัฒนาระบบงาน ราชการ	เพื่อให้มีระบบงาน และ ประสิทธิภาพในการทำงานที่ ดีและมีผลสัมฤทธิ์ทางการเรียน ในระดับสูง	มีระบบงาน และบุคลากร ในเขตพื้นที่ อบต.แม่ เปิง ๓๐๐ คน	๕๐,๐๐๐	๕๐,๐๐๐	๕๐,๐๐๐	๕๐,๐๐๐	๕๐,๐๐๐	โครงการ และระบบ งานที่พัฒนา ให้มีความ มีประสิทธิภาพ สูงขึ้น	มีระบบงาน และ บุคลากรที่มีประสิทธิภาพ ทั้งในระดับ อบต.แม่ เปิง	งบอุดหนุน ราชการ และเงินอุดหนุน
๒	โครงการส่งเสริมสุขภาพและ อนามัย	เพื่อให้ประชาชน ประชาชน มีความรู้และเข้าใจเกี่ยวกับ สุขภาพที่ดี	ผู้ได้รับบริการ สุขภาพและอนามัย ของประชาชนในเขตพื้นที่ ตำบล ๓๐๐ คน	๕๐,๐๐๐	๕๐,๐๐๐	๕๐,๐๐๐	๕๐,๐๐๐	๕๐,๐๐๐	มีประชาชน ที่เข้ารับ บริการ	มีประชาชน และบุคลากร ที่มีความรู้และ เข้าใจเกี่ยวกับ สุขภาพและอนามัย ในระดับพื้นที่ มากขึ้น	งบอุดหนุน ราชการ และเงินอุดหนุน
รวม	๒ โครงการ	-	-	๑๐๐,๐๐๐	๑๐๐,๐๐๐	๑๐๐,๐๐๐	๑๐๐,๐๐๐	๑๐๐,๐๐๐	-	-	-

รายงานเชิงกลยุทธ์การพัฒนาระบบ
 แผนพัฒนาท้องถิ่น (พ.ศ. ๒๕๖๖ - ๒๕๗๑)
 แผนพัฒนาวิสาหกิจร่วมเอกชน

ก. ยุทธศาสตร์ที่ ๑๖ (ฉบับที่ ๑) ระบบบริการสาธารณะและคุณภาพชีวิตประชาชนโดยแผนพัฒนาท้องถิ่น

ข. ยุทธศาสตร์การพัฒนาขององค์กรปกครองส่วนท้องถิ่นในเขตพื้นที่เทศบาล

๑. ยุทธศาสตร์ที่ ๑ การพัฒนาเศรษฐกิจและอุตสาหกรรมสู่ผู้ประกอบการที่เข้มแข็ง

๑.๑ แผนงานวิสาหกิจร่วม

ที่	โครงการ/กิจกรรม	วัตถุประสงค์	เป้าหมาย (ผลผลิตของโครงการ)	งบประมาณของกิจกรรม					ตัวชี้วัด (KPI)	แหล่งที่มา งบประมาณ	หน่วยงาน รับผิดชอบหลัก
				๒๕๖๖ (บาท)	๒๕๖๗ (บาท)	๒๕๖๘ (บาท)	๒๕๖๙ (บาท)	๒๕๗๐ (บาท)			
๑	โครงการพัฒนาระบบบริการสาธารณะ เพื่อส่งเสริมวิสาหกิจ การบริการร่วม ของผู้ประกอบการ รายย่อย	๑. เพื่อส่งเสริมวิสาหกิจรายย่อย ๒. เพื่อให้บริการแก่ผู้ประกอบการ ๓. เพื่อส่งเสริมวิสาหกิจรายย่อยใน ก. ๔. ส่งเสริมวิสาหกิจ ๕. เพื่อส่งเสริมผู้ประกอบการรายย่อย	ศูนย์บริการ สบ.วิสาหกิจ อบจ. โพนสวรรค์	๑,๐๐๐,๐๐๐	๑,๐๐๐,๐๐๐	๑,๐๐๐,๐๐๐	๑,๐๐๐,๐๐๐	๑,๐๐๐,๐๐๐	ศูนย์บริการ สบ.วิสาหกิจ อบจ. โพนสวรรค์	ผู้ช่วยนายก เมือง วิสาหกิจร่วม	สำนักงาน อบจ. สบ.
๒	โครงการพัฒนาระบบบริการสาธารณะ เพื่อส่งเสริมวิสาหกิจ การบริการร่วมของวิสาหกิจร่วม รายย่อย	๑. เพื่อส่งเสริมวิสาหกิจรายย่อย ๒. เพื่อให้บริการแก่ผู้ประกอบการ ๓. เพื่อส่งเสริมวิสาหกิจรายย่อยใน ก. ๔. ส่งเสริมวิสาหกิจ ๕. เพื่อส่งเสริมผู้ประกอบการรายย่อย	ศูนย์บริการ สบ.วิสาหกิจ สำนักงาน ที่ ๖๖๖ ๖๐๐ ๖๖	๑,๐๐๐,๐๐๐	๑,๐๐๐,๐๐๐	๑,๐๐๐,๐๐๐	๑,๐๐๐,๐๐๐	๑,๐๐๐,๐๐๐	ศูนย์บริการ สบ. สำนักงาน อบจ. โพนสวรรค์	ผู้ช่วยนายก เมือง วิสาหกิจร่วม	สำนักงาน อบจ. สบ.

รายงานเชิงกลยุทธ์การพัฒนาระบบ
 แผนพัฒนาท้องถิ่น (พ.ศ. ๒๕๖๖ - ๒๕๗๑)
 แผนพัฒนาวิสาหกิจร่วมเอกชน

ก. ยุทธศาสตร์ที่ ๕ : ระบบบริการสาธารณะและสวัสดิการร่วมกับหน่วยงานราชการ

ข. ยุทธศาสตร์การพัฒนาระบบสวัสดิการและสวัสดิการสังคมในเขตจังหวัดสตูล

๑. ยุทธศาสตร์ที่ ๑ การพัฒนาสวัสดิการและคุณภาพชีวิตผู้ด้อยโอกาส

๑.๑ แผนงานพัฒนาสวัสดิการ

ที่	โครงการ/กิจกรรม	วัตถุประสงค์	เป้าหมาย (ผลผลิตโครงการ)	งบประมาณของกิจกรรม					ตัวชี้วัด (KR)	แหล่งที่มา งบได้รับ	งบรวม เงินอุดหนุน
				๒๕๖๖ (บาท)	๒๕๖๗ (บาท)	๒๕๖๘ (บาท)	๒๕๖๙ (บาท)	๒๕๗๐ (บาท)			
๑	โครงการพัฒนาชุมชน	เพื่อให้ประชาชนในพื้นที่จังหวัดสตูล ได้รับสวัสดิการและสวัสดิการสังคม เพื่อผู้ด้อยโอกาส และ ได้รับคุณภาพชีวิตที่ดีขึ้น	๗๖,๕๐๐	๗๖,๕๐๐	๗๖,๕๐๐	๗๖,๕๐๐	๗๖,๕๐๐	๗๖,๕๐๐	๗๖,๕๐๐ ๗๖,๕๐๐	งบอุดหนุน จังหวัดสตูล งบ. ๓๓.๓๓๓ งบ. ๓๓.๓๓๓ งบ. ๓๓.๓๓๓ งบ. ๓๓.๓๓๓	๗๖,๕๐๐ ๗๖,๕๐๐
๒	โครงการส่งเสริม การมีส่วนร่วมของภาคประชาสังคม	เพื่อส่งเสริมการมีส่วนร่วม ของภาคประชาสังคม	๑๐,๐๐๐	๑๐,๐๐๐	๑๐,๐๐๐	๑๐,๐๐๐	๑๐,๐๐๐	๑๐,๐๐๐	๑๐,๐๐๐ ๑๐,๐๐๐	งบอุดหนุน จังหวัดสตูล	๑๐,๐๐๐ ๑๐,๐๐๐

รายงานภัยพิบัติทางการศึกษา
 งบกลางปีงบประมาศ (พ.ศ. ๒๕๖๖ - ๒๕๖๗)
 งบสำนักงานศึกษาธิการจังหวัดขอนแก่น

- ก. ชุดค่าเสี่ยงภัยพิบัติที่ ๔ ระบบบริการสาธารณะของหน่วยงานราชการและหน่วยงานของรัฐ
 ข. ชุดค่าเสี่ยงภัยพิบัติการขนส่งทางบกของส่วนท้องถิ่นในเขตจังหวัดขอนแก่น
 ค. ชุดค่าเสี่ยงภัย ๔ การพัฒนาองค์กรและบุคลากรภาครัฐด้านการบริหารการคลัง
 ง.๑ แผนงานบริหารงานทั่วไป

ที่	โครงการ/กิจกรรม	วัตถุประสงค์	เป้าหมาย (ผลผลิตของโครงการ)	งบประมาณของกิจกรรม					ตัวชี้วัด (KPI)	แหล่งข้อมูล ที่ได้รับ	หน่วยงาน รับผิดชอบหลัก
				๒๕๖๖ (บาท)	๒๕๖๗ (บาท)	๒๕๖๘ (บาท)	๒๕๖๙ (บาท)	๒๕๗๐ (บาท)			
๑	โครงการผู้พิการเข้าถึง เป็นไปอย่างครอบคลุมทั่วถึง ด้านขนส่งสาธารณะ	เพื่อให้ผู้พิการเข้าถึงบริการ ขนส่งสาธารณะได้อย่างทั่วถึง และปลอดภัย	ขนส่งสาธารณะสำหรับผู้ พิการ	๑๐,๐๐๐	๑๐,๐๐๐	๑๐,๐๐๐	๑๐,๐๐๐	๑๐,๐๐๐	ปริมาณ ผู้พิการ	หน่วยงาน ขนส่งสาธารณะ บริการผู้พิการ และรถเข็น โดยสาร ทางเมืองในเขต พื้นที่บริการ จังหวัดขอนแก่น	สำนักงาน จังหวัดขอนแก่น
๒	โครงการฝึกอบรมเชิงปฏิบัติการ แก่บุคลากรในสังกัด ศูนย์บริการและพัฒนากลุ่ม จังหวัด	เพื่อให้บุคลากรในสังกัด สามารถปฏิบัติงานได้อย่าง มีประสิทธิภาพ	ฝึกอบรมเชิงปฏิบัติการ แก่บุคลากรในสังกัด ศูนย์บริการ และพัฒนากลุ่ม จังหวัด	๑	๑	๑	๑,๐๐๐,๐๐๐	๑	ผลสัมฤทธิ์ ของ การฝึกอบรม เชิงปฏิบัติการ	หน่วยงาน ฝึกอบรม เชิงปฏิบัติการ	สำนักงาน จังหวัดขอนแก่น

รายงานเชิงกลยุทธ์การพัฒนาระบบ
 แผนพัฒนาท้องถิ่น (พ.ศ. ๒๕๖๖ - ๒๕๗๑)
 แผนพัฒนาวิสาหกิจร่วมเอกชน

ก. ชุดค่าหลักชี้วัดข้อที่ ๕ ระบบบริการสาธารณะและแผนพัฒนาวิสาหกิจร่วมเอกชน

ข. ชุดค่าหลักชี้วัดการส่งเสริมการพัฒนาระบบบริการสาธารณะ

๑. ชุดค่าหลักชี้วัด ๑ การพัฒนาส่งเสริมและบูรณาการวิสาหกิจร่วมเอกชน

๑.๑ แผนงานพัฒนาส่งเสริม

ที่	โครงการ/กิจกรรม	วัตถุประสงค์	เป้าหมาย (ผลผลิตโครงการ)	งบประมาณของกิจกรรม					ตัวชี้วัด (KPI)	แหล่งที่มา งบได้รับ	งบรวม เงินอุดหนุน
				๒๕๖๖ (บาท)	๒๕๖๗ (บาท)	๒๕๖๘ (บาท)	๒๕๖๙ (บาท)	๒๕๗๐ (บาท)			
๑	โครงการพัฒนาระบบบริการสาธารณะ	๑. เพื่อพัฒนาระบบบริการสาธารณะ ๒. เพื่อพัฒนาระบบบริการสาธารณะ ๓. เพื่อพัฒนาระบบบริการสาธารณะ ๔. เพื่อพัฒนาระบบบริการสาธารณะ ๕. เพื่อพัฒนาระบบบริการสาธารณะ	๑. พัฒนาระบบบริการสาธารณะ ๒. พัฒนาระบบบริการสาธารณะ ๓. พัฒนาระบบบริการสาธารณะ	๑,๐๐๐,๐๐๐	๑,๐๐๐,๐๐๐	๑,๐๐๐,๐๐๐	๑,๐๐๐,๐๐๐	๑,๐๐๐,๐๐๐	โครงการพัฒนาระบบบริการสาธารณะ	๑,๐๐๐,๐๐๐	
รวม	๑ โครงการ	-	-	๑,๐๐๐,๐๐๐	๑,๐๐๐,๐๐๐	๑,๐๐๐,๐๐๐	๑,๐๐๐,๐๐๐	๑,๐๐๐,๐๐๐	-	-	

รายละเอียดโครงการพัฒนา
แบบพึ่งพาตัวเอง (พ.ศ. ๒๕๖๑ - ๒๕๖๓)
องค์การบริหารส่วนตำบลโคกหมี่

ก. ยุทธศาสตร์จังหวัดบุรีรัมย์ ๔ ระบบบริหารราชการแผ่นดินที่กระทรวงมหาดไทยและสำนักงานปลัดกระทรวง

ข. ยุทธศาสตร์การพัฒนาระบบโครงสร้างส่วนท้องถิ่นในเขตจังหวัดบุรีรัมย์

๑. ยุทธศาสตร์ที่ ๔ การพัฒนาองค์กรและบุคลากรภาครัฐสู่การบริหารจัดการที่ดี

๑.๑ แผนงานการศึกษา

#	โครงการ/กิจกรรม	วัตถุประสงค์	เป้าหมาย (ผลผลิตของโครงการ)	งบประมาณของจังหวัดบุรีรัมย์					พัสดุ (บาท)	งบที่คาดว่าจะ ขอได้รับ	หน่วยงาน รับผิดชอบหลัก
				๒๕๖๑ (บาท)	๒๕๖๒ (บาท)	๒๕๖๓ (บาท)	๒๕๖๔ (บาท)	๒๕๖๕ (บาท)			
-	โครงการจัดซื้อ/จัดจ้างเครื่องใช้สำนักงาน	เพื่อให้มีเครื่องใช้สำนักงาน เพียงพอและ สอดคล้องกับคู่มือ ประเมินผลการ ประเมินการ ประเมินการ ประเมินการ ประเมินการ	จัดซื้อ/จัดจ้าง จำนวน ๑ รายการ	๓๐๐,๐๐๐	๐	๐	๐	๐	จัดซื้อ/จัด จ้างเครื่อง ใช้สำนักงาน จำนวน ๑ รายการ	เป็นการขอ งบจาก ภาครัฐ การ จัดซื้อ/จัด จ้าง สินค้า/บริการ ที่มีมูลค่า ไม่เกิน ๑๐๐,๐๐๐	กองการศึกษา เทศบาล และวัฒนธรรม
รวม	๑. โครงการ	-	-	๓๐๐,๐๐๐	๐	๐	๐	๐	-	-	-

รายงานผลโครงการพัฒนา
แหล่งศึกษาวิจัยในพื้นที่ ๒๒๖๖ - ๒๒๖๗
สำหรับการศึกษาระดับมัธยมศึกษา

ก. ขอบเขตข้อมูลพื้นที่ ๑ - ตามแบบสำรวจการประเมินผลโครงการพัฒนา

ข. ขอบเขตผลการดำเนินงานและผลการประเมินในพื้นที่เป้าหมาย

๑. เขตข้อมูลพื้นที่ ๑ การพัฒนาพัฒนาแหล่งศึกษาวิจัยการศึกษาระดับมัธยมศึกษา

๑.๑ สถานศึกษาปลายทาง

ที่	โรงเรียน/วิทยฐานะ	วัตถุประสงค์	เป้าหมาย (ตามผลโครงการ)	ผลการประเมินในพื้นที่เป้าหมาย					ตัวชี้วัด (KPI)	แหล่งที่มา ข้อมูล	หน่วยงาน รับผิดชอบ
				๒๕๖๔ (ก.พ.)	๒๕๖๕ (ก.พ.)	๒๕๖๖ (ก.พ.)	๒๕๖๗ (ก.พ.)	๒๕๖๘ (ก.พ.)			
๑	โรงเรียนพัฒนาตนเอง	๑. เพื่อพัฒนาครูวิทยฐานะ ครูชำนาญการพิเศษให้มีความ เชี่ยวชาญในวิชา ๒. เพื่อพัฒนาระบบฐานข้อมูล ๓. เพื่อพัฒนาระบบนิเทศ ๔. เพื่อพัฒนาระบบประกัน คุณภาพภายใน	พัฒนาครูวิทยฐานะ ชำนาญการพิเศษ ๑ คน	๑๐๐%	๑๐๐%	๑๐๐%	๑๐๐%	๑๐๐%	1.ระบบ งานวิจัย 2.ระบบ นิเทศ 3.ระบบ ประกัน	สถานศึกษา โรงเรียนพัฒนา ตนเอง	สถานศึกษา โรงเรียนพัฒนา ตนเอง
๒	โรงเรียนพัฒนาตนเอง ระดับขยาย	ไม่มีข้อมูล	โรงเรียน ๒ แห่ง พัฒนาครูวิทยฐานะ ชำนาญการพิเศษ ๑๐ คน ครูชำนาญการ ๑๐ คน สถานศึกษา ๒ แห่ง พัฒนา	๑๐๐%	๑๐๐%	๑๐๐%	๑๐๐%	๑๐๐%	1.ระบบ งานวิจัย 2.ระบบ นิเทศ	สถานศึกษา โรงเรียนพัฒนา ตนเอง	สถานศึกษา โรงเรียนพัฒนา ตนเอง

รายงานการกำกับดูแล
การดำเนินงานด้าน ESG
ประจำปี 2565 - 2566
สำหรับกิจการด้านปิโตรเคมี

ก. ขอบเขตข้อมูล ESG - ตามประกาศกระทรวงพาณิชย์ว่าด้วยการกำกับดูแลการดำเนินงาน

ข. ขอบเขตการดำเนินงานและผลกระทบต่อผู้มีส่วนได้ส่วนเสียในเอสดีจีที่เกี่ยวข้อง

๑. ขอบเขตที่ ๑ การดำเนินงานและผลกระทบต่อผู้มีส่วนได้ส่วนเสีย

๑.๑ สถานประกอบการ

ที่	โรงงาน/นิคม	วิสาหกิจ	เป้าหมาย (ตามกรอบการกำกับดูแล)	ผลการดำเนินงาน					ตัวชี้วัด (KPI)	ผลกระทบต่อ ผู้มีส่วนได้ส่วนเสีย	สถานะ ข้อมูล
				2565 (บาท)	2566 (บาท)	2565 (บาท)	2566 (บาท)	2566 (บาท)			
๑	โรงงานผลิตปิโตรเคมี บางปะอิน	ผลิตปิโตรเคมี	ลดการปล่อยก๊าซเรือนกระจกสุทธิเป็นศูนย์ (Net Zero Emission) ภายในปี 2565	100,000	-	-	-	-	ตามแผน กลยุทธ์ ระยะสั้น	ผลกระทบต่อ นิคม บางปะอิน	ตามแผน กลยุทธ์
๒	โรงงานผลิตปิโตรเคมี บางปะอิน	ผลิตปิโตรเคมี	ลดการปล่อยก๊าซเรือนกระจกสุทธิเป็นศูนย์ (Net Zero Emission) ภายในปี 2565	100,000	-	-	-	-	ตามแผน กลยุทธ์ ระยะสั้น	ผลกระทบต่อ นิคม บางปะอิน	ตามแผน กลยุทธ์
รวม	๑ โรงงาน	-	-	100,000,000	0	0	0	0	-	-	-

รายละเอียดโครงการพัฒนา
เขตพัฒนาพิเศษ (พ.ร.บ. ๒๕๖๑ - ๒๕๖๒)
สำหรับการบริหารส่วนตำบลโพนเม็ง

- ก. ชุดสายบังคับบัญชาที่ ๔ ระบบบริหารราชการและแผนพัฒนาการบริหารเขตพัฒนาพิเศษ
- ข. ชุดสายบริหารการพัฒนาของส่วนราชการส่วนท้องถิ่นในเขตพัฒนาพิเศษ
 - ๑. ชุดสายที่ ๔ การพัฒนาเสริมและบูรณาการรัฐกิจการบริหารราชการที่
 - ๑.๖ แผนงานอุตสาหกรรมและการค้า

ที่	โครงการ/กิจกรรม	วัตถุประสงค์	เป้าหมาย (โดยสิ้นเชิงโครงการ)	งบประมาณของปีงบประมาณ					ค่าใช้จ่าย (KPI)	ผลที่คาดว่าจะ ได้รับ	หน่วยงาน รับผิดชอบหลัก
				๒๕๖๑ (บาท)	๒๕๖๒ (บาท)	๒๕๖๓ (บาท)	๒๕๖๔ (บาท)	๒๕๖๕ (บาท)			
๑	โครงการพัฒนา ผู้ประกอบการค้า	๑. เพื่อให้มีการจัดตั้ง สำนักงานส่งเสริมการค้า ในต่างประเทศ ๒. เพื่อส่งเสริมและสนับสนุน ผู้ประกอบการที่มีศักยภาพ และเพิ่มขีดความสามารถ การแข่งขัน	จัดตั้ง ผู้ประกอบการค้า จำนวน ๑ คน	๒๕๖๑,๐๐๐	๒๕๖๒,๐๐๐	๒๕๖๓,๐๐๐	๒๕๖๔,๐๐๐	๒๕๖๕,๐๐๐	มีผู้ประกอบการ ในเขตพัฒนา พิเศษเพิ่มขึ้น ตามแผน	กรมการค้า ระหว่างประเทศ และ กระทรวงพาณิชย์	พาณิชย์

รายละเอียดโครงการพัฒนา
เขตพัฒนาพิเศษภาคตะวันออก (กท. ๑๒๖ - ๑๒๗)
โครงการพัฒนาระบบน้ำประปา

ก. ชุดสายส่งแรงดันไฟฟ้า ๑ ระบบบริการสาธารณะและสาธารณูปโภคภายในเขตพัฒนาพิเศษภาคตะวันออก

ข. ชุดสายส่งบริการพัฒนาของส่วนราชการส่วนท้องถิ่นในเขตพัฒนาพิเศษภาคตะวันออก

๑. ชุดสายส่งไฟฟ้า การพัฒนาระบบและบุคลากรภายใต้โครงการพัฒนาระบบน้ำประปา

๑.๖ แผนงานบูรณาการแผนพัฒนา

ที่	โครงการ/กิจกรรม	วัตถุประสงค์	เป้าหมาย (โดยมีโครงการ)	งบประมาณของโครงการ					ตัวชี้วัด (KPI)	ผลที่คาดว่าจะ ได้รับ	หน่วยงาน รับผิดชอบหลัก
				๒๕๖๐ (บาท)	๒๕๖๑ (บาท)	๒๕๖๒ (บาท)	๒๕๖๓ (บาท)	๒๕๖๔ (บาท)			
๑	โครงการพัฒนาระบบน้ำประปาในเขตพัฒนาพิเศษภาคตะวันออก	พัฒนาระบบน้ำประปาในเขตพัฒนาพิเศษภาคตะวันออก	พัฒนาระบบน้ำประปาในเขตพัฒนาพิเศษภาคตะวันออก	๑๐๐,๐๐๐	๑๐๐,๐๐๐	๑๐๐,๐๐๐	๑๐๐,๐๐๐	๑๐๐,๐๐๐	การให้บริการน้ำประปาที่มีคุณภาพและปลอดภัย	กรมประปา	
๒	โครงการพัฒนาระบบน้ำประปาในเขตพัฒนาพิเศษภาคตะวันออก	พัฒนาระบบน้ำประปาในเขตพัฒนาพิเศษภาคตะวันออก	พัฒนาระบบน้ำประปาในเขตพัฒนาพิเศษภาคตะวันออก	๐	๐	๑๕๐,๐๐๐,๐๐๐	๐	๐	การให้บริการน้ำประปาที่มีคุณภาพและปลอดภัย	กรมประปา	
รวม	๑ โครงการ	-	-	๑๐๐,๐๐๐	๑๐๐,๐๐๐	๑๕๐,๐๐๐,๐๐๐	๑๐๐,๐๐๐	๑๐๐,๐๐๐	-	-	

รายละเอียดของรายการพัฒนา
 แผนพัฒนาที่ ๕ (พ.ศ. ๒๕๖๖ - ๒๕๗๐)
 ๖. แผนการบริการส่วนท้องถิ่น

ก. ยุทธศาสตร์ที่ ๕.๑ ส่งเสริมการศึกษาระดับสูงและการส่งเสริมศึกษาในอุตสาหกรรมที่มีนวัตกรรมสูง

ข. ยุทธศาสตร์ที่ ๕.๑.๑ ส่งเสริมการศึกษาระดับสูงที่มีนวัตกรรมสูง

๑. ยุทธศาสตร์ที่ ๕.๑.๑.๑ ส่งเสริมการศึกษาระดับสูง

๑.๑. แผนงานการศึกษาระดับสูงที่มีนวัตกรรมสูง

ที่	โครงการ / กิจกรรม	วัตถุประสงค์	เป้าหมาย โดยวัดผลได้ตรงตาม	สรุปสถานะของปีงบประมาณ					มีเงิน (๐๐)	ผลที่คาดว่าจะ ได้รับ	หน่วยงาน รับผิดชอบ
				๒๕๖๖ (บาท)	๒๕๖๖ (บาท)	๒๕๖๖ (บาท)	๒๕๖๗ (บาท)	๒๕๖๗ (บาท)			
๑	โครงการส่งเสริมและพัฒนา บุคลากรด้านเทคโนโลยีสารสนเทศ และนวัตกรรม	เพื่อพัฒนากำลังคนด้านเทคโนโลยี สารสนเทศ	จัดตั้งศูนย์บริการ และฝึกอบรม	๑๐,๐๐๐	๑๐,๐๐๐	๑๐,๐๐๐	๑๐,๐๐๐	๑๐,๐๐๐	ประมาณ ๑๐๐ คน	มีวิทยากรและผู้ เรียน	สำนักงาน เทคโนโลยี
รวม	๑. ๒๕๖๖	-	-	๑๐,๐๐๐	๑๐,๐๐๐	๑๐,๐๐๐	๑๐,๐๐๐	๑๐,๐๐๐	-	-	-

ក្រសួងសេដ្ឋកិច្ច និងហិរញ្ញវត្ថុ
អគ្គនាយកដ្ឋានសេដ្ឋកិច្ច និងហិរញ្ញវត្ថុ
អគ្គនាយកដ្ឋានស្ថិតិ
របាយការណ៍ស្ថិតិសេដ្ឋកិច្ច និងហិរញ្ញវត្ថុ

១. ក្រសួងសេដ្ឋកិច្ច និងហិរញ្ញវត្ថុ
 ២. អគ្គនាយកដ្ឋានសេដ្ឋកិច្ច និងហិរញ្ញវត្ថុ
 ៣. អគ្គនាយកដ្ឋានស្ថិតិ

ខ	ប្រភេទ/ស្ថិតិ	ឯកតា	ឈ្មោះ (ស្ថិតិសេដ្ឋកិច្ច)	តម្លៃសរុប (លាន ដុល្លារ អាមេរិក)					ឆ្នាំ (កម្រិត)	ប្រភេទឯកតា	ស្ថិតិសេដ្ឋកិច្ច
				២០២១	២០២០	២០១៩	២០១៨	២០១៧			
១	ទិន្នន័យសេដ្ឋកិច្ច និងហិរញ្ញវត្ថុសរុប	១. ទិន្នន័យសេដ្ឋកិច្ច និងហិរញ្ញវត្ថុសរុប ២. ទិន្នន័យសេដ្ឋកិច្ច និងហិរញ្ញវត្ថុសរុប	ទិន្នន័យសេដ្ឋកិច្ច និងហិរញ្ញវត្ថុសរុប	១០០០.០០០	១០០	១០	១	១	១. ទិន្នន័យសេដ្ឋកិច្ច និងហិរញ្ញវត្ថុសរុប ២. ទិន្នន័យសេដ្ឋកិច្ច និងហិរញ្ញវត្ថុសរុប	សេដ្ឋកិច្ច	
២	ទិន្នន័យសេដ្ឋកិច្ច និងហិរញ្ញវត្ថុសរុប	១. ទិន្នន័យសេដ្ឋកិច្ច និងហិរញ្ញវត្ថុសរុប ២. ទិន្នន័យសេដ្ឋកិច្ច និងហិរញ្ញវត្ថុសរុប	ទិន្នន័យសេដ្ឋកិច្ច និងហិរញ្ញវត្ថុសរុប	១០០០.០០០	១០០	១០	១	១	១. ទិន្នន័យសេដ្ឋកិច្ច និងហិរញ្ញវត្ថុសរុប ២. ទិន្នន័យសេដ្ឋកិច្ច និងហិរញ្ញវត្ថុសរុប	សេដ្ឋកិច្ច	

របាយការណ៍ប្រចាំឆ្នាំ
ស្ថាប័នហិរញ្ញវត្ថុស្រុកស្រះស្រីសោភ័ណ
រយៈពេលរៀងរាល់ ៣១ ខែ ២០២១ - ២០២២
សម្រាប់រដ្ឋបាលស្រុក

- ៤. បញ្ជីប្រតិបត្តិការ ១. ប្រតិបត្តិការប្រចាំឆ្នាំរបស់ស្ថាប័នហិរញ្ញវត្ថុស្រុកស្រះស្រីសោភ័ណ
- ៥. បញ្ជីប្រតិបត្តិការប្រចាំឆ្នាំរបស់ស្ថាប័នហិរញ្ញវត្ថុស្រុកស្រះស្រីសោភ័ណ
- ៦. បញ្ជីប្រតិបត្តិការ ១. ប្រតិបត្តិការប្រចាំឆ្នាំរបស់ស្ថាប័នហិរញ្ញវត្ថុស្រុកស្រះស្រីសោភ័ណ (ល.១)

ខ	ប្រភេទ/ឈ្មោះ	ស្ថិតិ	មូលដ្ឋាន (សម្រាប់ឆ្នាំ)	ប្រតិបត្តិការ					កំរិត (%)	ស្ថានភាព ស្រុក	សរុប ស្ថានភាព
				ខែ ១	ខែ ២	ខែ ៣	ខែ ៤	ខែ ៥			
៤	ប្រតិបត្តិការប្រចាំឆ្នាំរបស់ស្ថាប័នហិរញ្ញវត្ថុស្រុកស្រះស្រីសោភ័ណ (ល.១)	ស្ថិតិប្រតិបត្តិការប្រចាំឆ្នាំរបស់ស្ថាប័នហិរញ្ញវត្ថុស្រុកស្រះស្រីសោភ័ណ	ប្រតិបត្តិការប្រចាំឆ្នាំរបស់ស្ថាប័នហិរញ្ញវត្ថុស្រុកស្រះស្រីសោភ័ណ	៥០០.០០០	០	០	០	០	០	០	០
៥	ប្រតិបត្តិការប្រចាំឆ្នាំរបស់ស្ថាប័នហិរញ្ញវត្ថុស្រុកស្រះស្រីសោភ័ណ (ល.១)	១. ប្រតិបត្តិការប្រចាំឆ្នាំរបស់ស្ថាប័នហិរញ្ញវត្ថុស្រុកស្រះស្រីសោភ័ណ ២. ប្រតិបត្តិការប្រចាំឆ្នាំរបស់ស្ថាប័នហិរញ្ញវត្ថុស្រុកស្រះស្រីសោភ័ណ	ប្រតិបត្តិការប្រចាំឆ្នាំរបស់ស្ថាប័នហិរញ្ញវត្ថុស្រុកស្រះស្រីសោភ័ណ	៥០០.០០០	០	០	០	០	០	០	០

របាយការណ៍ប្រចាំឆ្នាំ
សហគ្រាសស្រោចស្រាវជ្រាវស្រែកស្រែក
រយៈពេលរៀងរាល់ ០១ ខែ ២០២១ - ២០២២
សម្រាប់ខែសីហា ២០២២

១. បញ្ជីប្រតិបត្តិការ ២. បញ្ជីប្រតិបត្តិការប្រចាំឆ្នាំរបស់សហគ្រាសស្រោចស្រាវជ្រាវស្រែកស្រែក
៣. បញ្ជីប្រតិបត្តិការប្រចាំឆ្នាំរបស់សហគ្រាសស្រោចស្រាវជ្រាវស្រែកស្រែក
៤. បញ្ជីប្រតិបត្តិការ ៥. បញ្ជីប្រតិបត្តិការ
៦. បញ្ជីប្រតិបត្តិការប្រចាំឆ្នាំ (បន្ត)

ខ	គ្រោង/សម្រាប់	ស្ថិតិ	ឈ្មោះ (សម្រាប់សម្រាប់)	ប្រតិបត្តិការ					កំរិត (%)	ប្រភេទ ធន	ប្រភេទ ប្រតិបត្តិការ
				ឆ្នាំ (លេខ)	ឆ្នាំ (លេខ)	ឆ្នាំ (លេខ)	ឆ្នាំ (លេខ)	ឆ្នាំ (លេខ)			
១	ប្រតិបត្តិការប្រចាំឆ្នាំ សម្រាប់សម្រាប់ ស្រែក	១. ប្រតិបត្តិការ ប្រចាំ ២. ប្រតិបត្តិការ ប្រចាំ ប្រចាំ	ប្រតិបត្តិការ ប្រចាំ ប្រចាំ ប្រចាំ ប្រចាំ ប្រចាំ	២០២២	-	-	-	-	១. ប្រតិបត្តិការ ប្រចាំ ប្រចាំ ២. ប្រតិបត្តិការ ប្រចាំ ៣. ប្រតិបត្តិការ ប្រចាំ សម្រាប់	ប្រតិបត្តិការ ប្រចាំ ប្រតិបត្តិការ	សម្រាប់
២	ប្រតិបត្តិការប្រចាំឆ្នាំ សម្រាប់សម្រាប់ ស្រែក	១. ប្រតិបត្តិការ ប្រចាំ ២. ប្រតិបត្តិការ ប្រចាំ ប្រចាំ	ប្រតិបត្តិការ ប្រចាំ ប្រចាំ ប្រចាំ ប្រចាំ ប្រចាំ ប្រចាំ ប្រចាំ	២០២២	-	-	-	-	១. ប្រតិបត្តិការ ប្រចាំ ប្រចាំ ២. ប្រតិបត្តិការ ប្រចាំ ៣. ប្រតិបត្តិការ ប្រចាំ សម្រាប់	ប្រតិបត្តិការ ប្រចាំ ប្រតិបត្តិការ	សម្រាប់

របាយការណ៍ប្រចាំឆ្នាំ
សហគ្រាសភ្នំពេញស្ថាប័នហិរញ្ញវត្ថុ
រយៈពេលរៀងរាល់ ៣១ ខែ ២០២១ - ២០២២
តាមរបៀបវារៈស្របច្បាប់

- ៤. បញ្ជីប្រតិបត្តិការ ៥. បញ្ជីប្រតិបត្តិការសម្រាប់ការប្រតិបត្តិការប្រតិបត្តិការប្រតិបត្តិការ
- ៧. បញ្ជីប្រតិបត្តិការសម្រាប់ការប្រតិបត្តិការប្រតិបត្តិការប្រតិបត្តិការប្រតិបត្តិការ
- ៨. បញ្ជីប្រតិបត្តិការ ៩. បញ្ជីប្រតិបត្តិការ
- ១០. បញ្ជីប្រតិបត្តិការសម្រាប់ការប្រតិបត្តិការ (ប្រ)

ខ	គណនី/ឈ្មោះ	ឯកតា	លំដាប់ (សម្រាប់ការប្រតិបត្តិការ)	ប្រតិបត្តិការប្រតិបត្តិការ					សំណុំ (ល)	ប្រតិបត្តិការ ប្រតិបត្តិការ	ប្រតិបត្តិការ ប្រតិបត្តិការ
				ខែ ២០២១ (ល)	ខែ ២០២១ (ល)	ខែ ២០២១ (ល)	ខែ ២០២១ (ល)	ខែ ២០២១ (ល)			
១	ប្រតិបត្តិការប្រតិបត្តិការប្រតិបត្តិការ ប្រតិបត្តិការប្រតិបត្តិការប្រតិបត្តិការ ប្រតិបត្តិការប្រតិបត្តិការប្រតិបត្តិការ ប្រតិបត្តិការប្រតិបត្តិការប្រតិបត្តិការ	៤. ប្រតិបត្តិការប្រតិបត្តិការ ប្រតិបត្តិការ ៥. ប្រតិបត្តិការប្រតិបត្តិការ ប្រតិបត្តិការប្រតិបត្តិការ ប្រតិបត្តិការ	ប្រតិបត្តិការ ប្រតិបត្តិការ ប្រតិបត្តិការ ប្រតិបត្តិការ	០,០០០,០០០	-	-	-	-	៤. ប្រតិបត្តិការប្រតិបត្តិការ ប្រតិបត្តិការប្រតិបត្តិការ ប្រតិបត្តិការប្រតិបត្តិការ ប្រតិបត្តិការប្រតិបត្តិការ ប្រតិបត្តិការប្រតិបត្តិការ ប្រតិបត្តិការប្រតិបត្តិការ ប្រតិបត្តិការប្រតិបត្តិការ ប្រតិបត្តិការប្រតិបត្តិការ	ប្រតិបត្តិការប្រតិបត្តិការ ប្រតិបត្តិការប្រតិបត្តិការ	ប្រតិបត្តិការ
៧៦	៥. ប្រតិបត្តិការ	-	-	០,០០០,០០០	-	-	-	-	-	-	-

โครงการฝึกอบรมเชิงปฏิบัติการ
ศึกษาดูงานและสัมมนาการปฏิบัติงานระบบบริหารงาน
ระบบบริหารงาน (ปี ๒๕๖๒ - ๒๕๖๓)
ระดับการปฏิบัติงานต้นแบบ

๓. จุดประสงค์ของโครงการ ๓.๑ เพื่อให้มีความรู้ความเข้าใจเกี่ยวกับระบบบริหารงานที่ได้มีการดำเนินงาน
 ๓.๒ จุดประสงค์การเรียนรู้ของเจ้าหน้าที่โครงการ ดังนี้

- ๓.๑ จุดประสงค์ที่ ๑ การพัฒนาบุคลากร
 ๓.๒ แผนการดำเนินงานโครงการ (ปี ๒๕๖๒)

ที่	กิจกรรม / กิจกรรม	วัตถุประสงค์	เป้าหมาย ตามโครงการ/กิจกรรม	ชนิดของเอกสาร/กิจกรรม					ตัวชี้วัด (KPI)	แหล่งที่มา ข้อมูล	หน่วยงาน รับผิดชอบ
				หนังสือ (เล่ม)	คู่มือ (เล่ม)	แบบฟอร์ม (แบบ)	เอกสาร (เล่ม)	สื่อ (ชิ้น)			
๑	กิจกรรมสัมมนา/ประชุม พัฒนาระบบบริหารงาน และพัฒนาระบบ สารสนเทศ/ระบบ บัญชี - ๑๖๐๐๐๐๐๐ (๑๖๐๐๐๐๐๐)	เพื่อให้มีความรู้ความเข้าใจ เกี่ยวกับระบบบริหารงาน และพัฒนาระบบ สารสนเทศ/ระบบ บัญชี - ๑๖๐๐๐๐๐๐ (๑๖๐๐๐๐๐๐)	จัดสัมมนา/ประชุม พัฒนาระบบบริหารงาน และพัฒนาระบบ สารสนเทศ/ระบบ บัญชี - ๑๖๐๐๐๐๐๐ (๑๖๐๐๐๐๐๐)	๑๖๐๐๐๐๐	๐	๐	๐	๐	พัฒนาระบบ สารสนเทศ/ระบบ บัญชี - ๑๖๐๐๐๐๐๐ (๑๖๐๐๐๐๐๐)	พัฒนาระบบ สารสนเทศ/ระบบ บัญชี - ๑๖๐๐๐๐๐๐ (๑๖๐๐๐๐๐๐)	กรมการ บริหารงาน
๒	กิจกรรมสัมมนา/ประชุม พัฒนาระบบบริหารงาน และพัฒนาระบบ สารสนเทศ/ระบบ บัญชี - ๑๖๐๐๐๐๐๐ (๑๖๐๐๐๐๐๐)	เพื่อให้มีความรู้ความเข้าใจ เกี่ยวกับระบบบริหารงาน และพัฒนาระบบ สารสนเทศ/ระบบ บัญชี - ๑๖๐๐๐๐๐๐ (๑๖๐๐๐๐๐๐)	จัดสัมมนา/ประชุม พัฒนาระบบบริหารงาน และพัฒนาระบบ สารสนเทศ/ระบบ บัญชี - ๑๖๐๐๐๐๐๐ (๑๖๐๐๐๐๐๐)	๑๖๐๐๐๐๐	๐	๐	๐	๐	พัฒนาระบบ สารสนเทศ/ระบบ บัญชี - ๑๖๐๐๐๐๐๐ (๑๖๐๐๐๐๐๐)	พัฒนาระบบ สารสนเทศ/ระบบ บัญชี - ๑๖๐๐๐๐๐๐ (๑๖๐๐๐๐๐๐)	กรมการ บริหารงาน

รายงานประจำปีของธนาคาร
ที่มาของผลประโยชน์จากธุรกิจบริการของธนาคารกรุงเทพ
ตามบัญชีที่แนบมา (ปี พ.ศ. ๒๕๖๖ - ๒๕๖๖)
สำหรับการให้บริการด้านสินเชื่อ

๓. ชุดของผลประโยชน์ที่ ๑ - เป็นรายการเดียวรายการเดียวที่รวมรายการเดียวซึ่งรวมรายการไว้ได้แก่การดูแลลูกค้า
 ๔. ชุดของรายการที่รวมของส่วนประกอบของส่วนอื่นซึ่งมีรายละเอียดในบัญชี

๑. ชุดของบัญชี ๑ การพิจารณาจากบัญชี
 ๑.๖ แผนการปฏิบัติงานและรายการโอน (ถ้ามี)

ที่	รายการ / กิจกรรม	วัตถุประสงค์	เป้าหมาย ตามแผนปฏิบัติการประจำปี	สรุปผลการดำเนินงาน					ตัวชี้วัด (KPI)	แหล่งที่มา ข้อมูล	หน่วยงาน รับผิดชอบหลัก
				จำนวน (บาท)	จำนวน (บาท)	จำนวน (บาท)	จำนวน (บาท)	จำนวน (บาท)			
๑	โครงการส่งเสริมสินเชื่อ แก่สถาบันการเงิน และสหกรณ์ การออม กุญแจ... (บัญชี ๑๖)	เพื่อให้มีโครงการสินเชื่อแก่ ธนาคาร/สหกรณ์ และสหกรณ์ การออม กุญแจ... (บัญชี ๑๖)	ส่งเสริมสินเชื่อแก่ สถาบันการเงิน และสหกรณ์ การออม กุญแจ... (บัญชี ๑๖)	๑๑๑๑,๐๐๐	๐	๐	๐	๐	โครงการสินเชื่อ สถาบันการเงิน และสหกรณ์ การออม กุญแจ... (บัญชี ๑๖)	ธนาคาร กุญแจ... (บัญชี ๑๖)	การเงิน
๑	โครงการส่งเสริมสินเชื่อ แก่สถาบันการเงิน และสหกรณ์ การออม กุญแจ... (บัญชี ๑๖)	เพื่อให้มีโครงการสินเชื่อแก่ ธนาคาร/สหกรณ์ และสหกรณ์ การออม กุญแจ... (บัญชี ๑๖)	ส่งเสริมสินเชื่อแก่ สถาบันการเงิน และสหกรณ์ การออม กุญแจ... (บัญชี ๑๖)	๑๑๑,๐๐๐	๐	๐	๐	๐	โครงการสินเชื่อ สถาบันการเงิน และสหกรณ์ การออม กุญแจ... (บัญชี ๑๖)	ธนาคาร กุญแจ... (บัญชี ๑๖)	การเงิน
รวม	๑ โครงการ	-	-	๑๑๑๑,๐๐๐	๐	๐	๐	๐	-	-	-

คณะรัฐมนตรี
 ที่ว่าด้วยการปรับปรุงและยกเว้นอากร
 แสงไฟชนิดอื่น (พ.ศ. ๒๕๖๖ - ๒๕๖๗)
 พ.ศ. ๒๕๖๖

- ๑. ขุดเจาะดิน (ขุดเจาะ) ๑. ปรับปรุงการดำเนินงานในกระบวนการผลิตสินค้าและกิจการอื่นที่เกี่ยวข้อง
- ๒. ขุดเจาะดินเพื่อการขุดเจาะดินเพื่อใช้ในการผลิตไฟฟ้า (ขุดเจาะ)
- ๓. ขุดเจาะดิน ๑. การขุดเจาะดิน
- ๔. ขุดเจาะดิน (ขุดเจาะ)

ที่	โครงการ/กิจกรรม	วัตถุประสงค์	เป้าหมาย (กรณีโครงการ)	การประเมินผลสัมฤทธิ์					ตัวชี้วัด (KPI)	ระดับความสำเร็จ	หมายเหตุ
				ร้อยละ (บาท)	ร้อยละ (บาท)	ร้อยละ (บาท)	ร้อยละ (บาท)	ร้อยละ (บาท)			
๑	โครงการขุดเจาะดินเพื่อการขุดเจาะดินเพื่อใช้ในการผลิตไฟฟ้า (ขุดเจาะ)	มีวัตถุประสงค์เพื่อขุดเจาะดินเพื่อการขุดเจาะดินเพื่อใช้ในการผลิตไฟฟ้า (ขุดเจาะ)	ขุดเจาะดินเพื่อการขุดเจาะดินเพื่อใช้ในการผลิตไฟฟ้า (ขุดเจาะ)	๐	๐	๐	๐	๐	โครงการขุดเจาะดินเพื่อการขุดเจาะดินเพื่อใช้ในการผลิตไฟฟ้า (ขุดเจาะ)	โครงการขุดเจาะดินเพื่อการขุดเจาะดินเพื่อใช้ในการผลิตไฟฟ้า (ขุดเจาะ)	ไม่มี
๒	โครงการขุดเจาะดินเพื่อการขุดเจาะดินเพื่อใช้ในการผลิตไฟฟ้า (ขุดเจาะ)	มีวัตถุประสงค์เพื่อขุดเจาะดินเพื่อการขุดเจาะดินเพื่อใช้ในการผลิตไฟฟ้า (ขุดเจาะ)	ขุดเจาะดินเพื่อการขุดเจาะดินเพื่อใช้ในการผลิตไฟฟ้า (ขุดเจาะ)	๐	๐	๐	๐	๐	โครงการขุดเจาะดินเพื่อการขุดเจาะดินเพื่อใช้ในการผลิตไฟฟ้า (ขุดเจาะ)	โครงการขุดเจาะดินเพื่อการขุดเจาะดินเพื่อใช้ในการผลิตไฟฟ้า (ขุดเจาะ)	ไม่มี
รวม	๑ โครงการ	-	-	๐	๐	๐	๐	๐	-	-	-

របាយការណ៍សង្ខេប
ស្តីពីរបាយការណ៍ស្តីពីការប្រើប្រាស់ប្រាក់
របស់ក្រុមហ៊ុន (ក.ស.ប. - ក.ស.ប.)
សម្រាប់រយៈពេលរៀងរាល់

ក. ប្រតិបត្តិការ ៖ វិធានការណ៍សម្រាប់ការប្រើប្រាស់ប្រាក់ក្នុងក្រុមហ៊ុន

ខ. ប្រតិបត្តិការណ៍សម្រាប់ការប្រើប្រាស់ប្រាក់ក្នុងក្រុមហ៊ុន

១. ប្រតិបត្តិការណ៍សម្រាប់ការប្រើប្រាស់ប្រាក់

២. ប្រតិបត្តិការណ៍សម្រាប់ការប្រើប្រាស់ប្រាក់ (ប្រតិបត្តិការ)

កំ	គោលការណ៍	ប្រភេទ	ជំនួយ (ប្រើប្រាស់ប្រាក់)	ប្រតិបត្តិការណ៍សម្រាប់					សង្ខេប (ក.ស.ប.)	ប្រតិបត្តិការ សង្ខេប	ប្រតិបត្តិការ សង្ខេប
				ប្រតិបត្តិការ (ក.ស.ប.)	ប្រតិបត្តិការ (ក.ស.ប.)	ប្រតិបត្តិការ (ក.ស.ប.)	ប្រតិបត្តិការ (ក.ស.ប.)	ប្រតិបត្តិការ (ក.ស.ប.)			
១	ប្រតិបត្តិការណ៍សម្រាប់ការប្រើប្រាស់ប្រាក់ក្នុងក្រុមហ៊ុន (ក.ស.ប. - ក.ស.ប.)	ប្រតិបត្តិការណ៍សម្រាប់ការប្រើប្រាស់ប្រាក់ក្នុងក្រុមហ៊ុន	ប្រតិបត្តិការណ៍សម្រាប់ការប្រើប្រាស់ប្រាក់ក្នុងក្រុមហ៊ុន	២៥.០០០	០	០	០	០	ប្រតិបត្តិការណ៍សម្រាប់ការប្រើប្រាស់ប្រាក់ក្នុងក្រុមហ៊ុន	ប្រតិបត្តិការណ៍សម្រាប់ការប្រើប្រាស់ប្រាក់ក្នុងក្រុមហ៊ុន	០
២	ប្រតិបត្តិការណ៍សម្រាប់ការប្រើប្រាស់ប្រាក់ក្នុងក្រុមហ៊ុន (ក.ស.ប. - ក.ស.ប.)	ប្រតិបត្តិការណ៍សម្រាប់ការប្រើប្រាស់ប្រាក់ក្នុងក្រុមហ៊ុន	ប្រតិបត្តិការណ៍សម្រាប់ការប្រើប្រាស់ប្រាក់ក្នុងក្រុមហ៊ុន	០	២៥.០០០	០	០	០	ប្រតិបត្តិការណ៍សម្រាប់ការប្រើប្រាស់ប្រាក់ក្នុងក្រុមហ៊ុន	ប្រតិបត្តិការណ៍សម្រាប់ការប្រើប្រាស់ប្រាក់ក្នុងក្រុមហ៊ុន	០
៣	៖ ប្រតិបត្តិការ	-	-	២៥.០០០	២៥.០០០	០	០	០	-	-	-

รายงานชี้แจงผลการพัฒนา
 ที่สำนักงานเขตพื้นที่การศึกษามุกดาหารและเขตพัฒนาพิเศษภาค
 ตะวันออกเฉียงเหนือ (พ.ศ. ๒๕๖๖ - ๒๕๗๐)
 สำนักงานเขตพื้นที่การศึกษามุกดาหาร

๑. ยุทธศาสตร์ที่ ๑ : เสริมสร้างขีดความสามารถในกระบวนการดำเนินงานด้านนวัตกรรมที่ใช้วิทยาศาสตร์และเทคโนโลยี

๒. ยุทธศาสตร์ที่ ๒ : การพัฒนาคุณภาพชีวิต

๒.๑ ยุทธศาสตร์ที่ ๒ : การพัฒนาคุณภาพชีวิต

๒.๑.๑ แผนพัฒนาคุณภาพชีวิต : การขยายผล

ที่	โครงการ/กิจกรรม	วัตถุประสงค์	เป้าหมาย (ตามมติคณะรัฐมนตรี)	สรุปผลการดำเนินงาน					ตัวชี้วัด (KPI)	แหล่งที่มา ข้อมูล	หน่วยงาน รับผิดชอบหลัก
				๒๕๖๖ (บาท)	๒๕๖๗ (บาท)	๒๕๖๘ (บาท)	๒๕๖๙ (บาท)	๒๕๗๐ (บาท)			
๑	โครงการส่งเสริมและสนับสนุน การพัฒนาและส่งเสริมความ เป็นเลิศของครูและบุคลากร ทางการศึกษา หลักสูตร หลักสูตร ๑๒	เพื่อเพิ่มขีดความสามารถ ของครูและบุคลากรทางการ ศึกษา ที่มุ่งพัฒนา วิชาชีพ	เป็นครูและสอน การขยายผล ๑๒๖๐ คน สนับสนุนค่าตอบแทน ๑๒๖๐ คน ค่าตอบแทน ๑๒๖๐ คน ค่าตอบแทน ๑๒๖๐ คน ค่าตอบแทน ๑๒๖๐ คน ค่าตอบแทน ๑๒๖๐ คน	๑๒๖๐,๐๐๐	๐	๐	๐	๐	๑. สัมภาษณ์ การขยายผล ๒. สัมภาษณ์ ค่าตอบแทน วิชาชีพ	สำนักงาน เขตพื้นที่การ ศึกษามุกดาหาร	เขตพื้นที่
๒	โครงการส่งเสริมและสนับสนุน การพัฒนาและส่งเสริมความ เป็นเลิศของครูและบุคลากร ทางการศึกษา หลักสูตร หลักสูตร ๑๒	เพื่อเพิ่มขีดความสามารถ ของครูและบุคลากรทางการ ศึกษา ที่มุ่งพัฒนา วิชาชีพ	เป็นครูและสอน การขยายผล ๑๒๖๐ คน สนับสนุนค่าตอบแทน ๑๒๖๐ คน ค่าตอบแทน ๑๒๖๐ คน ค่าตอบแทน ๑๒๖๐ คน ค่าตอบแทน ๑๒๖๐ คน	๑๒๖๐,๐๐๐	๐	๐	๐	๐	๑. สัมภาษณ์ การขยายผล ๒. สัมภาษณ์ ค่าตอบแทน วิชาชีพ	สำนักงาน เขตพื้นที่การ ศึกษามุกดาหาร	เขตพื้นที่

รายละเอียดโครงการ
 ที่ดำเนินการสนับสนุนการปฏิบัติงานและแหล่งข้อมูล
 และโครงการอื่น (ร.ศ. ๒๒๖ - ๒๒๗)
 สำนักงานโครงการพัฒนาระบบ

๑. ยุทธศาสตร์ที่ ๑ : เสริมสร้างขีดความสามารถในกระบวนการดำเนินงานบริการผู้ใช้บริการทางไกล

๒. ยุทธศาสตร์การบริการและส่งเสริมการมีส่วนร่วมเชิงนวัตกรรมขององค์กร

๓. ยุทธศาสตร์ที่ ๓ : การพัฒนาระบบ IT

๔.๖ แผนกลยุทธ์การพัฒนาระบบ (การขยาย)

ที่	โครงการ/กิจกรรม	วัตถุประสงค์	เป้าหมาย (ตัวเลขหรือร้อยละ)	สรุปยอดและที่ผ่านมา					ตัวชี้วัด (KPI)	แหล่งที่มา ข้อมูล	หน่วยงาน รับผิดชอบหลัก
				๒๒๖ (บาท)	๒๒๖ (บาท)	๒๒๖ (บาท)	๒๒๖ (บาท)	๒๒๖ (บาท)			
๑	โครงการพัฒนาระบบงาน สนับสนุนการดำเนินงาน	เพื่อพัฒนาระบบงาน สนับสนุนการดำเนินงาน ของ สำนักงาน พัฒนา	เป็นระบบงาน สนับสนุนการดำเนินงาน ของ สำนักงาน พัฒนา และ หน่วยงานอื่นที่เกี่ยวข้อง	๑๕,๐๐๐	๐	๐	๐	๐	๑. ปริมาณการ การขยาย ๒. ความพึงพอใจ ผู้ใช้งาน พัฒนา	สำนักงาน พัฒนาระบบ สารสนเทศ	๑๐๐%
๒	โครงการพัฒนาระบบงาน สนับสนุนการดำเนินงาน ของ สำนักงาน พัฒนา (๒๒๖)	เพื่อพัฒนาระบบงาน สนับสนุนการดำเนินงาน ของ สำนักงาน พัฒนา	เป็นระบบงาน สนับสนุนการดำเนินงาน ของ สำนักงาน พัฒนา และ หน่วยงานอื่นที่เกี่ยวข้อง	๑๕,๐๐๐	๐	๐	๐	๐	๑. ปริมาณการ การขยาย ๒. ความพึงพอใจ ผู้ใช้งาน พัฒนา	สำนักงาน พัฒนาระบบ สารสนเทศ	๑๐๐%

รายงานชี้แจงผลการพัฒนา
 ฟ้าจำลองทางคอมพิวเตอร์บูรณาการและแหล่งเรียนรู้ชุมชน
 และโรงเรียนท้องถิ่น (ร.ศ. ๒๒๖ - ๒๒๖๖)
 องค์การบริหารส่วนตำบลหนองไผ่

๑. ยุทธศาสตร์ที่ ๑ : เสริมสร้างขีดความสามารถในกระบวนการเรียนรู้ผ่านระบบการนำวิถีทางสายกลาง

๒. ยุทธศาสตร์ด้านการบริหารและพัฒนาแหล่งเรียนรู้ที่เป็นแหล่งเรียนรู้ระดับปฐ

๑. ยุทธศาสตร์ที่ ๑ : การพัฒนาคุณภาพชีวิต

๑.๖ แหล่งเรียนรู้ชุมชนและแหล่งการเรียนรู้ (การขยายผล)

ที่	โครงการ/กิจกรรม	วัตถุประสงค์	เป้าหมาย (ตัวเลขหรือร้อยละ)	สรุปผลงานและที่ผ่านมา					ตัวชี้วัด (KPI)	แหล่งข้อมูล อ้างอิง	หน่วยงาน รับผิดชอบหลัก
				๒๕๖๓ (บาท)	๒๕๖๔ (บาท)	๒๕๖๕ (บาท)	๒๕๖๖ (บาท)	๒๕๖๗ (บาท)			
๕	โครงการพัฒนาศูนย์ การเรียนรู้ชุมชนระดับตำบล โดยนำงบประมาณ ๒๕๖๓ ไปจัดซื้อคอมพิวเตอร์ มูลค่า ๑๕๖	เพื่อพัฒนาศูนย์การเรียนรู้ ชุมชนในพื้นที่ตำบล หนองไผ่ ซึ่งอยู่พื้นที่ ๓ ตำบล	พัฒนาศูนย์ การเรียนรู้ชุมชนระดับตำบล ๑ แห่ง งบประมาณ ๑๕๖,๐๐๐ บาท เพื่อส่งเสริมการเรียนรู้ของ ประชาชนในตำบล หนองไผ่โดยมีวัตถุประสงค์	๑๕๖,๐๐๐	๐	๐	๐	๐	๑. สนับสนุนงบประมาณ การขยายผล ๒. สนับสนุนงบประมาณ การขยาย ผลการ พัฒนา	สำนักงาน พัฒนาชุมชน ตำบลหนองไผ่	๒๕๖๓
๖	โครงการส่งเสริมและพัฒนา ศูนย์การเรียนรู้ชุมชน ระดับตำบลโดยนำงบ อุดหนุนไปจัดซื้อคอมพิวเตอร์ มูลค่า ๑๕๖	เพื่อพัฒนาศูนย์การเรียนรู้ ชุมชนในพื้นที่ตำบล หนองไผ่ ซึ่งอยู่พื้นที่ ๓ ตำบล	พัฒนาศูนย์ การเรียนรู้ชุมชนระดับตำบล ๑ แห่ง งบประมาณ ๑๕๖,๐๐๐ บาท เพื่อส่งเสริมการเรียนรู้ของ ประชาชนในตำบล หนองไผ่โดยมีวัตถุประสงค์	๑๕๖,๐๐๐	๐	๐	๐	๐	๑. สนับสนุนงบประมาณ การขยายผล ๒. สนับสนุนงบประมาณ การขยาย ผลการ พัฒนา	สำนักงาน พัฒนาชุมชน ตำบลหนองไผ่	๒๕๖๓

รายงานชี้แจงการพิจารณา
 พิจารณาการขอเปลี่ยนแปลงข้อมูล
 และโครงสร้างระบบ (ร.ศ. ๒๒๖ - ๒๒๖๖)
 ของการให้บริการผ่านอินเทอร์เน็ต

๑. ขอบข่ายของงานที่ ๑. เปลี่ยนการเชื่อมระบบภายในระบบการดำเนินงานที่ให้บริการผ่านอินเทอร์เน็ต

๒. ขอบข่ายการพิจารณาขอเปลี่ยนแปลงข้อมูลและโครงสร้างระบบ

๒.๑ ขอบข่ายที่ ๑ การพัฒนาระบบ

๒.๒ แผนพัฒนาระบบสารสนเทศ (๓-๒๒๖๖๖)

ที่	โครงการ/กิจกรรม	วัตถุประสงค์	เป้าหมาย (ข้อมูลของโครงการ)	สรุปยอดและที่ผ่านมา					ตัวชี้วัด (KPI)	ผลลัพธ์ ที่ได้รับ	หน่วยงาน รับผิดชอบหลัก
				๒๒๖๖ (บาท)	๒๒๖๖ (บาท)	๒๒๖๖ (บาท)	๒๒๖๖ (บาท)	๒๒๖๖ (บาท)			
๑	โครงการพัฒนาระบบ ปรับปรุงโครงสร้างระบบ ข้อมูลระบบ (ข้อที่ ๑)	ปรับปรุงโครงสร้างระบบ ข้อมูลระบบ ข้อมูล ซึ่งอยู่ภายใต้ โครงการ	ปรับปรุงโครงสร้างระบบ ข้อมูลระบบ ข้อมูล ซึ่งอยู่ภายใต้ โครงการ ปี ๒๒๖๖-๒๒๖๖ ๒๒๖๖-๒๒๖๖ ๒๒๖๖-๒๒๖๖	๒๒๖๖๐๐	๐	๐	๐	๐	๑. ปรับปรุงระบบ การดำเนินงาน ๒. ปรับปรุงระบบ การดำเนินงาน โครงการ	แก้ไขปัญห ที่ขอแจ้งให้ ทราบแล้ว	๒๒๖๖
๒	โครงการพัฒนาระบบ ปรับปรุงโครงสร้างระบบ ข้อมูลระบบ (ข้อที่ ๒)	ปรับปรุงโครงสร้างระบบ ข้อมูลระบบ ข้อมูล ซึ่งอยู่ภายใต้ โครงการ	ปรับปรุงโครงสร้างระบบ ข้อมูลระบบ ข้อมูล ซึ่งอยู่ภายใต้ โครงการ ปี ๒๒๖๖-๒๒๖๖ ๒๒๖๖-๒๒๖๖ ๒๒๖๖-๒๒๖๖	๒๒๖๖๐๐	๐	๐	๐	๐	๑. ปรับปรุงระบบ การดำเนินงาน ๒. ปรับปรุงระบบ การดำเนินงาน โครงการ	แก้ไขปัญห ที่ขอแจ้งให้ ทราบแล้ว	๒๒๖๖
๓	โครงการพัฒนาระบบ ปรับปรุงโครงสร้างระบบ ข้อมูลระบบ (ข้อที่ ๓)	ปรับปรุงโครงสร้างระบบ ข้อมูลระบบ ข้อมูล ซึ่งอยู่ภายใต้ โครงการ	ปรับปรุงโครงสร้างระบบ ข้อมูลระบบ ข้อมูล ซึ่งอยู่ภายใต้ โครงการ ปี ๒๒๖๖-๒๒๖๖ ๒๒๖๖-๒๒๖๖ ๒๒๖๖-๒๒๖๖	๒๒๖๖๐๐	๐	๐	๐	๐	๑. ปรับปรุงระบบ การดำเนินงาน ๒. ปรับปรุงระบบ การดำเนินงาน โครงการ	แก้ไขปัญห ที่ขอแจ้งให้ ทราบแล้ว	๒๒๖๖

รายละเอียดการพิจารณา
 ที่ไม่เข้าตามเกณฑ์การปฏิบัติงานและเกณฑ์การประเมิน
 ผลการปฏิบัติงาน (ร.ศ. ๒๕๖๖ - ๒๕๖๗)
 ของการให้บริการผ่านเว็บไซต์

๑. ยุทธศาสตร์ที่ ๖ - เสริมสร้างขีดความสามารถในกระบวนการดำเนินงานบริการผู้ใช้บริการทางราชการ

๒. ยุทธศาสตร์การบริการของสำนักงานส่งเสริมการค้าในต่างประเทศ

๒.๑ ยุทธศาสตร์ที่ ๑ การพัฒนาคุณภาพชีวิต

๒.๑.๑ แผนพัฒนาคุณภาพชีวิต (การตรวจประเมิน)

ที่	โครงการ/กิจกรรม	วัตถุประสงค์	เป้าหมาย (ตามมติของโครงการ)	สรุปผลการดำเนินงาน					ตัวชี้วัด (KPI)	แหล่งที่มา ข้อมูล	หน่วยงาน รับผิดชอบหลัก
				๒๕๖๖ (บาท)	๒๕๖๗ (บาท)	๒๕๖๘ (บาท)	๒๕๖๙ (บาท)	๒๕๗๐ (บาท)			
๑๐๐	โครงการส่งเสริมการค้าผ่านเว็บไซต์ (ข้อที่ ๖)	เพิ่มประสิทธิภาพการดำเนินงานที่ให้บริการแก่ประชาชน	เพิ่มการเข้าถึงบริการผ่านเว็บไซต์ของกรมส่งเสริมการค้าระหว่างประเทศ	๒,๕๐๐,๐๐๐	๐	๐	๐	๐	๑. ปริมาณการเข้าถึงเว็บไซต์ ๒. ความพึงพอใจในการใช้บริการ	เว็บไซต์กรมส่งเสริมการค้าระหว่างประเทศ	กรมส่งเสริมการค้าระหว่างประเทศ
๑๐๑	โครงการส่งเสริมการค้าผ่านเว็บไซต์ (ข้อที่ ๖)	เพิ่มประสิทธิภาพการดำเนินงานที่ให้บริการแก่ประชาชน	เพิ่มการเข้าถึงบริการผ่านเว็บไซต์ของกรมส่งเสริมการค้าระหว่างประเทศ	๒,๕๐๐,๐๐๐	๐	๐	๐	๐	๑. ปริมาณการเข้าถึงเว็บไซต์ ๒. ความพึงพอใจในการใช้บริการ	เว็บไซต์กรมส่งเสริมการค้าระหว่างประเทศ	กรมส่งเสริมการค้าระหว่างประเทศ
๑๐๒	๑๑ โครงการ	-	-	๕,๐๐๐,๐๐๐	๐	๐	๐	๐	-	-	-

**กรมส่งเสริมการค้าระหว่างประเทศ
 สำนักงานส่งเสริมการค้าระหว่างประเทศ
 เขตพิเศษเชียงใหม่ (พ.ศ. ๒๕๖๐ - ๒๕๖๑)
 แผนการดำเนินงานประจำปี**

ก. ยุทธศาสตร์ที่ ๑ - ส่งเสริมให้เกษตรกรสามารถเป็นระบบการค้าส่งค้าปลีกที่มีคุณภาพมาตรฐาน

ข. ยุทธศาสตร์ที่ ๑๑ - ส่งเสริมให้เกษตรกรสามารถเป็นระบบการค้าส่งค้าปลีกที่มีคุณภาพมาตรฐาน

๑. ยุทธศาสตร์ที่ ๑๑ - ส่งเสริมให้เกษตรกรสามารถเป็นระบบการค้าส่งค้าปลีกที่มีคุณภาพมาตรฐาน

๑.๑ ส่งเสริมให้เกษตรกรสามารถเป็นระบบการค้าส่งค้าปลีกที่มีคุณภาพมาตรฐาน (เงิน)

ที่	โครงการ/กิจกรรม	วัตถุประสงค์	ตัวชี้วัด ตามแผนปฏิบัติการ	งบประมาณประจำปี					ตัวชี้วัด (KPI)	แหล่งที่มา ของเงิน	สถานะ ปัจจุบัน
				งบปี (บาท)	งบปี (บาท)	งบปี (บาท)	งบปี (บาท)	งบปี (บาท)			
๑	โครงการส่งเสริมให้เกษตรกร ผลิตสินค้าเกษตรปลอดภัย (พ.ศ.๒๕๖๐ - ๒๕๖๑)	ส่งเสริมให้เกษตรกร ผลิตสินค้าเกษตรปลอดภัย ที่มีคุณภาพมาตรฐาน	ปริมาณ สินค้าเกษตร ปลอดภัย มาตรฐาน พ.ศ.๒๕๖๐ - ๒๕๖๑	๑๐๐๐๐๐	๐	๐	๐	๐	ตามงบประมาณ ประจำปี	ดำเนินการ ผลิตสินค้าเกษตร ปลอดภัย มาตรฐาน	ดำเนิน
๒	โครงการส่งเสริมให้เกษตรกร ผลิตสินค้าเกษตรปลอดภัย (พ.ศ.๒๕๖๐ - ๒๕๖๑)	ส่งเสริมให้เกษตรกร ผลิตสินค้าเกษตรปลอดภัย ที่มีคุณภาพมาตรฐาน	ปริมาณ สินค้าเกษตร ปลอดภัย มาตรฐาน พ.ศ.๒๕๖๐ - ๒๕๖๑	๑๐๐๐๐๐	๐	๐	๐	๐	๑. ตามงบประมาณ ประจำปี ๒. งบประมาณ ประจำปี ๓. งบประมาณ ประจำปี ๔. งบประมาณ ประจำปี	ดำเนินการ ผลิตสินค้าเกษตร ปลอดภัย มาตรฐาน	ดำเนิน

คณะผู้บริหารท้องถิ่น
จัดการงานบริการทางวัฒนธรรมและกีฬาชุมชน
เขตพื้นที่บริการ (ร.ก. ๒๕๖ - ๒๕๖)
เขตพื้นที่บริการบ้านไผ่

ก. ขุดบ่อน้ำประปา ๑ แห่งที่พื้นที่สวนสาธารณะบริเวณถนนสายบ้านไผ่-บ้านป่าไผ่ ตำบลบ้านไผ่

ข. ขุดบ่อน้ำประปา ๑ แห่งที่พื้นที่สวนสาธารณะบ้านไผ่ ตำบลบ้านไผ่

๑. ขุดบ่อน้ำ ๑ แห่งที่พื้นที่สวนสาธารณะบ้านไผ่

๑.๑ ขุดบ่อน้ำประปา ๑ แห่งที่พื้นที่สวนสาธารณะบ้านไผ่ (เงิน)

ที่	โครงการ/กิจกรรม	วัตถุประสงค์	วิสัยทัศน์ ตามแผนพัฒนาการ	ประเภทงานบริการ					ตัวชี้วัด (KPI)	ผลการ ดำเนินงาน	สถานะ ปัจจุบัน
				งาน บูรณา การ	งาน ส่งเสริม อาชีพ	งาน บริการ ชุมชน	งาน ส่งเสริม สุขภาพ	งาน ส่งเสริม กีฬา			
๑	โครงการขุดบ่อน้ำประปา ๑ แห่งที่พื้นที่สวนสาธารณะบ้านไผ่ ตำบลบ้านไผ่	เพื่อให้มีน้ำประปาใช้	วิสัยทัศน์ พื้นที่บริการบ้านไผ่ ตามแผนพัฒนาการ พื้นที่บริการ ตามแผนพัฒนาการบ้านไผ่	๑๐๐๐๐	๐	๐	๐	๐	โครงการ ส่งเสริม สุขภาพ พื้นที่บริการ บ้านไผ่	มีน้ำประปา ใช้	ปกติ
๒	โครงการขุดบ่อน้ำประปา ๑ แห่งที่พื้นที่สวนสาธารณะบ้านไผ่ ตำบลบ้านไผ่	เพื่อให้มีน้ำประปาใช้	วิสัยทัศน์ พื้นที่บริการบ้านไผ่ ตามแผนพัฒนาการ พื้นที่บริการ ตามแผนพัฒนาการบ้านไผ่	๑๐๐๐๐	๐	๐	๐	๐	โครงการ ส่งเสริม สุขภาพ พื้นที่บริการ บ้านไผ่	มีน้ำประปา ใช้	ปกติ

รายงานโครงการ
กิจกรรมส่งเสริมสุขภาพและออกกำลังกาย
แก่พนักงาน (ร.ก. ๒๕๖ - ๒๕๖)
เพื่อลดความเสี่ยงโรคเบาหวาน

ก. ขอบเขตโครงการ ๑. ส่งเสริมให้พนักงานสามารถออกกำลังกายได้อย่างสม่ำเสมอที่สำนักงาน

ข. วัตถุประสงค์ของโครงการ (วัตถุประสงค์ที่มุ่งเน้นในผลลัพธ์ระยะยาว)

๑. ความสำเร็จ ๑. การลดความดันโลหิต

๑.๒ การเพิ่มอายุขัยที่คาดหมาย (อายุ)

ที่	โครงการ/กิจกรรม	วัตถุประสงค์	รายการ คุณลักษณะโครงการ	งบประมาณและพิจารณา					ตัวชี้วัด (KPI)	ผลสัมฤทธิ์ ที่วัดได้	สถานะ ปัจจุบันของผล
				งบ รวม ()	งบ คงเหลือ	งบ รวม	งบ คงเหลือ	งบ รวม			
๑	โครงการส่งเสริมสุขภาพ และออกกำลังกายแก่ พนักงาน (ร.ก. ๒๕๖ - ๒๕๖)	เพื่อให้พนักงานมีสุขภาพ แข็งแรงและอายุยืนยาว	กิจกรรม ส่งเสริมสุขภาพ ร.ก. ๒๕๖-๒๕๖ ที่ ๑๐๐๐ บาท ที่ ๑๒๕๐๐ บาท ที่ ๑๕๐๐๐ บาท และที่ ๑๗๕๐๐ บาท รวมได้รวม ๓๕,๐๐๐ บาท รวมแล้วให้พนักงานได้ทราบ	๑๐๐,๐๐๐	๐	๐	๐	๐	จำนวน คนเข้าร่วม	มีผู้เข้าร่วม กิจกรรม ตามเป้าหมาย	ดำเนิน
๒	โครงการส่งเสริมสุขภาพและ ออกกำลังกายแก่พนักงาน (ร.ก. ๒๕๖ - ๒๕๖) (ร.ก. ๒๕๖ - ๒๕๖)	เพื่อให้พนักงานมีสุขภาพ แข็งแรง	กิจกรรม ที่ ๑๐๐๐ บาท ที่ ๑๒๕๐๐ บาท ที่ ๑๕๐๐๐ บาท และที่ ๑๗๕๐๐ บาท รวมแล้วให้พนักงานได้ทราบ	๑๒,๕๐๐	๐	๐	๐	๐	จำนวน คนเข้าร่วม กิจกรรม ตามเป้าหมาย	มีผู้เข้าร่วม กิจกรรม	ดำเนิน

กรมส่งเสริมการค้าระหว่างประเทศ
สำนักงานส่งเสริมการค้าในต่างประเทศ ณ นครเซี่ยงไฮ้
กระทรวงพาณิชย์

ก. ขอบเขตข้อมูล: ๑. สินค้าที่ผู้ส่งออกสามารถประกอบรายการได้ทั้งในรูปการนำเข้าและการส่งออก

ข. ขอบเขตการวิเคราะห์: ๑. การวิเคราะห์ข้อมูลนำเข้าและส่งออก

๑. ประเทศ: ๑. ประเทศจีน

๒. ประเภทการนำเข้า/ส่งออก: (สิน)

ปี	ไตรมาส/เดือน	ชื่อสินค้า	รายการ การนำเข้า/ส่งออก	ปริมาณนำเข้า/ส่งออก					มูลค่า (บาท)	มูลค่า เฉลี่ย	หมายเหตุ
				นำเข้า (ตัน)	นำเข้า (มูลค่า)	นำเข้า (มูลค่า)	นำเข้า (มูลค่า)	นำเข้า (มูลค่า)			
๒๐๑๘	ไตรมาส ๑	สินค้าประเภท...	รายการ การนำเข้า/ส่งออก...	๑๐๐๐	๐	๐	๐	๐	๑๐๐๐	ค่าเฉลี่ย ๑๐๐๐	ไม่มี
๒๐๑๘	ไตรมาส ๒	สินค้าประเภท...	รายการ การนำเข้า/ส่งออก...	๑๐๐๐	๐	๐	๐	๐	๑๐๐๐	ค่าเฉลี่ย ๑๐๐๐	ไม่มี

มูลนิธิโครงการหลวง
สำนักงานมูลนิธิโครงการหลวงเชียงใหม่
มูลนิธิเพื่อเด็ก (ร.ก. ๒๕๖ - ๒๕๖)
งบการเงินระหว่างปีงบการเงิน

ก. ขอบเขตปีงบการเงิน - สิ้นสุดปีซึ่งหน่วยงานเป็นกรอบการดำเนินงานโดยสิ้นเชิงและปิดบัญชีโดยสมบูรณ์

ข. ขอบเขตการดำเนินงานขององค์กรปกครองส่วนท้องถิ่นในงบการเงินคือ?

- ๑. งบประมาณปี ๑ การเงินจากมูลนิธิ
- ๒. งบเงินอุดหนุนจากกรมโยธา (เงิน)

ที่	โครงการ/กิจกรรม	วัตถุประสงค์	ลักษณะของกิจกรรม	ประเภทของเงินบริจาค					ปีงบการเงิน (ปี)	งบกำไรขาดทุน	งบดุล
				เงินสด (บาท)	เงินสด (บาท)	เงินสด (บาท)	เงินสด (บาท)	เงินสด (บาท)			
๑	โครงการพัฒนาระบบชลประทานของมูลนิธิโครงการหลวง	พัฒนาระบบชลประทาน	พัฒนาระบบชลประทานของมูลนิธิโครงการหลวง	๑๐๐,๐๐๐	๐	๐	๐	๐	๑๐๐,๐๐๐	๑๐๐,๐๐๐	๑๐๐,๐๐๐
รวม	๑ โครงการ	-	-	๑๐๐,๐๐๐	๐	๐	๐	๐	-	-	-

របាយការណ៍សង្ខេប
របាយការណ៍សង្ខេប (កម្រិត ១០០% - ១០០%)
សម្រាប់ ត្រីមាសទី ១ ឆ្នាំ ២០២៤ និង ឆ្នាំ ២០២៣
របស់ក្រុមហ៊ុន ភីអិលស៊ី

១. ប្រភេទសេវាដែលបានផ្តល់ជូន ៖ សេវាផ្តល់ដោយក្រុមហ៊ុនភីអិលស៊ី
 ២. ប្រភេទសេវាដែលបានផ្តល់ជូនដោយក្រុមហ៊ុនភីអិលស៊ី
 ៣. ប្រភេទសេវាដែលបានផ្តល់ជូនដោយក្រុមហ៊ុនភីអិលស៊ី
 ៤. ប្រភេទសេវាដែលបានផ្តល់ជូនដោយក្រុមហ៊ុនភីអិលស៊ី

កំរិត	ត្រីមាស/ឆ្នាំ	ស្ថិតិសង្ខេប	បញ្ជីសេវា (ឈ្មោះសេវា)	ប្រភេទសេវាផ្តល់ជូន					តម្លៃ (KPI)	ស្ថិតិសង្ខេប	ប្រភេទសេវាផ្តល់ជូន
				សេវា (កម្រិត)	សេវា (កម្រិត)	សេវា (កម្រិត)	សេវា (កម្រិត)	សេវា (កម្រិត)			
១	ត្រីមាសទី ១ ឆ្នាំ ២០២៤	សេវាផ្តល់ដោយក្រុមហ៊ុនភីអិលស៊ី	សេវាផ្តល់ដោយក្រុមហ៊ុនភីអិលស៊ី	០	០	០	០	០	០	សេវាផ្តល់ដោយក្រុមហ៊ុនភីអិលស៊ី	
២	ត្រីមាសទី ១ ឆ្នាំ ២០២៣	សេវាផ្តល់ដោយក្រុមហ៊ុនភីអិលស៊ី	សេវាផ្តល់ដោយក្រុមហ៊ុនភីអិលស៊ី	០	០	០	០	០	០	សេវាផ្តល់ដោយក្រុមហ៊ុនភីអិលស៊ី	

របាយការណ៍សង្ខេប
របាយការណ៍សង្ខេប (កូដ: ២០២៦ - ២០២៧)
សម្រាប់ តំបន់ការងារស្រុកស្រែចម្រើន និងស្រុកស្រែចម្រើន
សម្រាប់តំបន់ការងារស្រែចម្រើន

១. ប្រភេទសេវាសង្គម: ២. សេវាសង្គមសម្រាប់ប្រជាជនក្នុងតំបន់ការងារស្រែចម្រើន

៣. ប្រភេទសេវាសង្គមសម្រាប់ប្រជាជនក្នុងតំបន់ការងារស្រែចម្រើន

៤. ប្រភេទសេវាសង្គមសម្រាប់ប្រជាជនក្នុងតំបន់ការងារស្រែចម្រើន

៥. ប្រភេទសេវាសង្គមសម្រាប់ប្រជាជនក្នុងតំបន់ការងារស្រែចម្រើន

កំរិត	តំបន់ការងារស្រុក	ស្រុក/ខេត្ត	ប្រភេទសេវាសង្គម (កូដសេវាសង្គម)	ប្រភេទសេវាសង្គម					សំណើ (KPI)	ស្ថានភាពសេវាសង្គម	ស្ថានភាពសេវាសង្គម
				សេវាសង្គម (កូដ)	សេវាសង្គម (កូដ)	សេវាសង្គម (កូដ)	សេវាសង្គម (កូដ)	សេវាសង្គម (កូដ)			
១	តំបន់ការងារស្រុកស្រែចម្រើន	ស្រុកស្រែចម្រើន	សេវាសង្គមសម្រាប់ប្រជាជនក្នុងតំបន់ការងារស្រែចម្រើន	០	០	០	០	០	១. ប្រភេទសេវាសង្គមសម្រាប់ប្រជាជនក្នុងតំបន់ការងារស្រែចម្រើន	ស្ថានភាពសេវាសង្គមសម្រាប់ប្រជាជនក្នុងតំបន់ការងារស្រែចម្រើន	ស្ថានភាពសេវាសង្គមសម្រាប់ប្រជាជនក្នុងតំបន់ការងារស្រែចម្រើន
២	តំបន់ការងារស្រុកស្រែចម្រើន	ស្រុកស្រែចម្រើន	សេវាសង្គមសម្រាប់ប្រជាជនក្នុងតំបន់ការងារស្រែចម្រើន	០	០	០	០	០	១. ប្រភេទសេវាសង្គមសម្រាប់ប្រជាជនក្នុងតំបន់ការងារស្រែចម្រើន	ស្ថានភាពសេវាសង្គមសម្រាប់ប្រជាជនក្នុងតំបន់ការងារស្រែចម្រើន	ស្ថានភាពសេវាសង្គមសម្រាប់ប្រជាជនក្នុងតំបន់ការងារស្រែចម្រើន

**รายงานผลโครงการพัฒนา
 ระบบบัญชีการเงิน (พ.ศ. ๒๕๖๓ - ๒๕๖๖)
 สำหรับ โครงการฝึกอบรมบุคลากรทางการศึกษา
 สังกัดมหาวิทยาลัยเทคโนโลยีราชมงคล**

๑. ชุดของงบการเงินที่ ๑. สรุปสำหรับพิจารณาผลการดำเนินงานตามข้อที่ ๑ และ ๒ จากบัญชีงบการเงิน

๒. ชุดของงบการเงินที่แสดงรายละเอียดของงบการเงินที่ ๑ ดังต่อไปนี้

- ๑. งบกำไรขาดทุนสุทธิ
- ๒. งบดุล

ที่	โครงการ/กิจกรรม	ถึงงวดใด	เป้าหมาย (ตามโครงการ)	งบกำไรขาดทุนสุทธิ					กำไรสุทธิ (บาท)	งบดุล วันที่	หมายเหตุ เพิ่มเติม
				งบ กำไร (บาท)	งบ ขาด (บาท)	งบ กำไร (บาท)	งบ ขาด (บาท)	งบ กำไร (บาท)			
๑	โครงการฝึกอบรมบุคลากรทางการศึกษา ตามโครงการที่ ๑ งบปี ๒๕๖๓	เดือนกันยายน จนถึงเดือนสิงหาคม ปีงบประมาณ ๒๕๖๓	ฝึกอบรม บุคลากร ๑๕๐ คน ตามโครงการที่ ๑ งบปี ๒๕๖๓ ตามโครงการที่ ๑	๑,๕๐๐,๐๐๐	๐	๐	๐	๐	๑. งบกำไรขาดทุนสุทธิ ตามโครงการที่ ๑ ในปีงบประมาณ ๒๕๖๓ ๒. งบกำไรขาดทุนสุทธิ ตามโครงการที่ ๑ ปีงบประมาณ ๒๕๖๓ รวม ๑๕	งบกำไร ขาดทุน	
๒	โครงการฝึกอบรมบุคลากรทางการศึกษา ตามโครงการที่ ๒ งบปี ๒๕๖๓	เดือนกันยายน จนถึงเดือนสิงหาคม ปีงบประมาณ ๒๕๖๓	ฝึกอบรม บุคลากร ๑๕๐ คน ตามโครงการที่ ๒ งบปี ๒๕๖๓ ตามโครงการที่ ๒	๑,๕๐๐,๐๐๐	๐	๐	๐	๐	๑. งบกำไรขาดทุนสุทธิ ตามโครงการที่ ๒ ในปีงบประมาณ ๒๕๖๓ ๒. งบกำไรขาดทุนสุทธิ ตามโครงการที่ ๒ ปีงบประมาณ ๒๕๖๓ รวม ๑๕	งบกำไร ขาดทุน	

บัญชีสรุปโครงการพัฒนาบุคลากร
 แผนพัฒนาฯ ปีที่ ๖ (พ.ศ. ๒๕๖๖ - ๒๕๗๐)
 เฉพาะงานบริหารส่วนกลาง (ต่อ)

ยุทธศาสตร์	ปี ๒๕๖๖		ปี ๒๕๖๗		ปี ๒๕๖๘		ปี ๒๕๖๙		ปี ๒๕๗๐		รวม ๕ ปี	
	จำนวนโครงการ	งบประมาณ (บาท.)	จำนวนโครงการ	งบประมาณ (บาท.)	จำนวนโครงการ	งบประมาณ (บาท.)	จำนวนโครงการ	งบประมาณ (บาท.)	จำนวนโครงการ	งบประมาณ (บาท.)	จำนวนโครงการ	งบประมาณ (บาท.)
๑. ยุทธศาสตร์ที่ ๑ การพัฒนาระบบราชการ												
๑.๑ แผนงานพัฒนาบุคลากร	๑	๑๓๖,๖๐๓	๑	๑,๖๗๘,๐๐๐	๐	๐	๐	๐	๐	๐	๒	๑,๘๑๔,๖๐๓
๑.๒ แผนงานการวิจัยและการพัฒนา	๐	๐	๐	๐	๐	๐	๒	๑,๖๗๔,๐๐๐	๐	๐	๒	๑,๖๗๔,๐๐๐
๑.๓ แผนงานส่งเสริมการรวมศูนย์	๐	๐	๐	๐	๐	๐	๑	๑๑,๐๐๐,๐๐๐	๐	๐	๑	๑๑,๐๐๐,๐๐๐
๑.๔ แผนงานการบูรณาการ	๒	๖๐๖,๕๐๐	๑	๒,๐๐๐,๐๐๐	๑	๒,๐๐๐,๐๐๐	๑	๒,๐๐๐,๐๐๐	๐	๐	๕	๑๒,๐๐๐,๐๐๐
รวม	๓	๑,๐๔๓,๖๐๓	๒	๓,๖๗๘,๐๐๐	๑	๒,๐๐๐,๐๐๐	๔	๑๖,๐๗๔,๐๐๐	๐	-	๑๐	๒๓,๖๙๕,๖๐๓

บัญชียกย่อง
เขตพัฒนาพิเศษภาคตะวันออก (พ.ศ. ๒๕๖๖ - ๒๕๖๘)
งบการเงิน/โครงการ/งบการเงิน/งบกำไร

ที่	เลขหมาย	สถานที่	ประเภท	โครงการ/งบ	ปีงบประมาณ (งบการเงิน/โครงการ/งบการเงิน/งบกำไร)	งบการเงิน/โครงการ/งบการเงิน/งบกำไร					งบกำไร/งบขาดทุน
						งบกำไร (บาท)	งบขาดทุน (บาท)	งบกำไร (บาท)	งบขาดทุน (บาท)	งบกำไร (บาท)	
๑	งบการเงิน/งบกำไร	ยกย่อง	ยกย่อง งบกำไร	งบกำไร/งบขาดทุน งบการเงิน/งบกำไร/งบขาดทุน	งบกำไร/งบขาดทุน (งบการเงิน/งบกำไร/งบขาดทุน)	๐	๐	๐	๐	๐	งบกำไร/งบขาดทุน
๒	งบการเงิน/งบกำไร	ยกย่อง	ยกย่อง งบกำไร/งบขาดทุน	งบกำไร/งบขาดทุน งบการเงิน/งบกำไร/งบขาดทุน	งบกำไร/งบขาดทุน (งบการเงิน/งบกำไร/งบขาดทุน)	๐	๐	๐	๐	๐	งบกำไร/งบขาดทุน

ប្រតិទិន
សេវាសាងសង់ (គ.ស.២០៦ - ២០៧)
សេវាសាងសង់សាលា

រំ	ឈ្មោះ	ភេទ	ឋានៈ	តំបន់	ឈ្មោះ (លេខសិខិតសេវា)	សេវាសាងសង់					ស្ថានភាព សិក្សាស្រាវជ្រាវ
						២០១៦ (ឆ្នាំ)	២០១៧ (ឆ្នាំ)	២០១៨ (ឆ្នាំ)	២០១៩ (ឆ្នាំ)	២០២០ (ឆ្នាំ)	
១	កាលិត្យសេនា សាលា	ស្រី	ស្រី	ស្រី	សេវាសាងសង់សាលា ស្រុក/ខេត្តស្រីសោភ័ណ ស្រុក/ខេត្តស្រីសោភ័ណ ស្រុក/ខេត្តស្រីសោភ័ណ ស្រុក/ខេត្តស្រីសោភ័ណ	=	=	=	៥.០០០.០០០	=	សិក្សាស្រាវជ្រាវ សាលា
២	កាលិត្យសេនា សាលា	ស្រី	ស្រី	ស្រី	សេវាសាងសង់សាលា ស្រុក/ខេត្តស្រីសោភ័ណ ស្រុក/ខេត្តស្រីសោភ័ណ ស្រុក/ខេត្តស្រីសោភ័ណ	=	=	=	៥.០០០.០០០	=	សិក្សាស្រាវជ្រាវ សាលា

ប្រតិទិន
ឆ្នាំទី១៧ (២០២៦-២០២៧)
សម្រាប់ប្រទេសកម្ពុជា

ថ្ងៃ	ឈ្មោះ	សប្តាហ៍	ប្រទេស	ប្រទេស	សំបុត្រ	សម្រាប់ប្រទេសកម្ពុជា					សំបុត្រ
						សប្តាហ៍	សប្តាហ៍	សប្តាហ៍	សប្តាហ៍	សប្តាហ៍	
៥	សប្តាហ៍ សម្រាប់	សប្តាហ៍	សប្តាហ៍	សប្តាហ៍	សប្តាហ៍	០១	០២	០៣	០៤	០៥	សប្តាហ៍
៦	សប្តាហ៍	សប្តាហ៍	សប្តាហ៍	សប្តាហ៍	សប្តាហ៍	០៦	០៧	០៨	០៩	១០	សប្តាហ៍

**บัญชีกำไร
และขาดทุนสุทธิ (งบกำไรขาดทุน - ต่อ)**
งบการเงินรวมของธนาคาร

ที่	รายการ	หมวด	ประเภท	บัญชี	ลักษณะ (รายละเอียดรายการ)	ยอดรวมของปี					หมายเหตุ เพิ่มเติม
						๒๕๖๖ (บาท)	๒๕๖๗ (บาท)	๒๕๖๘ (บาท)	๒๕๖๙ (บาท)	๒๕๗๐ (บาท)	
๑	กำไรสุทธิ	กำไรสุทธิ	กำไรสุทธิ	กำไรสุทธิ (กำไรสุทธิรวม)	กำไรสุทธิรวม (กำไรสุทธิรวม)	๑	๑	๑	๑	๑	กำไรสุทธิรวม
๒	กำไรสุทธิ	กำไรสุทธิ	กำไรสุทธิ	กำไรสุทธิ (กำไรสุทธิรวม)	กำไรสุทธิรวม (กำไรสุทธิรวม)	๑	๑	๑	๑	๑	กำไรสุทธิรวม
รวม						๑	๑	๑	๑	๑	-

ส่วนที่ ๔

การติดตามและประเมินผล

๔.๑ การติดตามและประเมินผลยุทธศาสตร์

แนวทางการพิจารณาการติดตามและประเมินผลแผนพัฒนาท้องถิ่นตามระเบียบกระทรวงมหาดไทย ว่าด้วยการจัดทำแผนพัฒนาขององค์กรปกครองส่วนท้องถิ่น พ.ศ. ๒๕๔๘ แก้ไขเพิ่มเติมถึง ฉบับที่ ๓ พ.ศ. ๒๕๖๑ เป็นแบบที่กำหนดให้คณะกรรมการติดตามและประเมินผลแผนพัฒนาท้องถิ่น ดำเนินการให้ ครอบคลุมตามเกณฑ์ที่กำหนดไว้ ซึ่งเป็นส่วนหนึ่งของการติดตามและประเมินผลแผนพัฒนา โดยดำเนินการให้ แล้วเสร็จภายในทศสัปดาห์ นับแต่วันที่ประกาศใช้งบประมาณรายจ่าย มีรายละเอียด ดังนี้

๑. แนวทางการพิจารณาการติดตามและประเมินผลยุทธศาสตร์เพื่อความสอดคล้อง แผนพัฒนาท้องถิ่น ประกอบด้วย

๑.๑ ข้อมูลสภาพทั่วไปและข้อมูลพื้นฐานขององค์กรปกครองส่วนท้องถิ่น ๒๐ คะแนน

๑.๒ การวิเคราะห์สภาพการณ์และศักยภาพ ๒๐ คะแนน

๑.๓ ยุทธศาสตร์ ๖๐ คะแนน ประกอบด้วย

(๑) ยุทธศาสตร์ขององค์กรปกครองส่วนท้องถิ่น ๑๐ คะแนน

(๒) ยุทธศาสตร์ขององค์กรปกครองส่วนท้องถิ่นในเขตจังหวัด ๑๐ คะแนน

(๓) ยุทธศาสตร์จังหวัด ๓๐ คะแนน

(๔) วิสัยทัศน์ ๕ คะแนน

(๕) กลยุทธ์ ๕ คะแนน

(๖) เป้าประสงค์ของแต่ละประเด็นกลยุทธ์ ๕ คะแนน

(๗) จุดยืนทางยุทธศาสตร์ ๕ คะแนน

(๘) แผนงาน ๕ คะแนน

(๙) ความเชื่อมโยงของยุทธศาสตร์ในภาพรวม ๕ คะแนน

(๑๐) ผลผลิต/โครงการ ๕ คะแนน

คะแนนรวม ๑๐๐ คะแนน เกณฑ์ที่ควรได้เพื่อให้เกิดความสอดคล้องและขับเคลื่อน การพัฒนาท้องถิ่นขององค์กรปกครองส่วนท้องถิ่น ไม่นควรมีต่ำกว่าร้อยละ ๘๐ (๘๐ คะแนน)

๒. แนวทางการพิจารณาการติดตามและประเมินผลยุทธศาสตร์เพื่อความสอดคล้อง แผนพัฒนาท้องถิ่นขององค์การบริหารส่วนตำบลโคกแก้ว

ประเด็นการพิจารณา	คะแนน
๑. ข้อมูลสภาพทั่วไปและข้อมูลพื้นฐานขององค์กรปกครองส่วนท้องถิ่น	๒๐
๒. การวิเคราะห์สภาพการณ์และศักยภาพ	๑๕
๓. ยุทธศาสตร์ ประกอบด้วย	๖๕
๓.๑ ยุทธศาสตร์ขององค์กรปกครองส่วนท้องถิ่น	(๑๐)

๓.๒ ยุทธศาสตร์ขององค์กรปกครองส่วนท้องถิ่นในเขตจังหวัด	(๑๐)
๓.๓ ยุทธศาสตร์จังหวัด	(๑๐)
๓.๔ วิสัยทัศน์	(๕)
๓.๕ กลยุทธ์	(๕)
๓.๖ เป้าประสงค์ของแต่ละประเด็นกลยุทธ์	(๕)
๓.๗ จุดยืนทางยุทธศาสตร์	(๕)
๓.๘ แผนงาน	(๕)
๓.๙ ความเชื่อมโยงของยุทธศาสตร์	(๕)
๓.๑๐ ผลผลิต/โครงการ	(๕)
รวมคะแนน	๑๐๐

๓. แนวทางการให้คะแนนการพิจารณาการติดตามและประเมินผลยุทธศาสตร์เพื่อความสอดคล้องแผนพัฒนาท้องถิ่นขององค์การบริหารส่วนตำบลโคกแก้ว

ประเด็นพิจารณา	รายละเอียดหลักเกณฑ์	คะแนนเต็ม	คะแนนที่ได้
๑. ข้อมูลสภาพทั่วไปและข้อมูลพื้นฐานขององค์กรปกครองส่วนท้องถิ่น	ควรประกอบด้วยข้อมูลดังนี้ (๑) ข้อมูลเกี่ยวกับด้านกายภาพ เช่น ที่ตั้งของหมู่บ้าน/ชุมชน/ตำบล ลักษณะภูมิประเทศ ลักษณะภูมิอากาศ ลักษณะของดิน ลักษณะของแหล่งน้ำ ลักษณะของไม้/ป่าไม้ ฯลฯ ด้านการเมือง/การปกครอง เช่น เขตการปกครอง การเลือกตั้ง ฯลฯ	๒๐ (๓)	
	(๒) ข้อมูลเกี่ยวกับด้านการเมือง/การปกครอง เช่น เขตการปกครองการเลือกตั้ง ฯลฯ ประชากร เช่น ข้อมูลเกี่ยวกับจำนวนประชากร และช่วงอายุและจำนวนประชากร ฯลฯ	(๒)	
	(๓) ข้อมูลเกี่ยวกับสภาพทางสังคม เช่น การศึกษา สาธารณสุข อาชญากรรม ยาเสพติด การสังคมสงเคราะห์ ฯลฯ	(๒)	
	(๔) ข้อมูลเกี่ยวกับระบบการบริการพื้นฐาน เช่น การคมนาคมขนส่ง การไฟฟ้า การประปา โทรศัพท์ ฯลฯ	(๒)	
	(๕) ข้อมูลเกี่ยวกับระบบเศรษฐกิจ เช่น การเกษตร การประมง การปศุสัตว์ การบริการ การท่องเที่ยว อุตสาหกรรม การพาณิชย์/กลุ่มอาชีพ แรงงาน ฯลฯ	(๒)	

	(๖) ข้อมูลเกี่ยวกับศาสนา ประเพณี วัฒนธรรม เช่น การนับถือศาสนา ประเพณีและงานประจำปี ภูมิปัญญาท้องถิ่น ภาษาดั้ง สันค้ำพื้นเมืองและของที่ระลึก ฯลฯ และอื่นๆ	(๒)	
	(๗) ข้อมูลเกี่ยวกับทรัพยากรธรรมชาติ เช่น น้ำ ป่าไม้ ภูเขา คุณภาพของทรัพยากรธรรมชาติ ฯลฯ	(๒)	
	(๘) การสำรวจและจัดเก็บข้อมูลเพื่อการจัดทำแผนพัฒนาท้องถิ่นหรือการใช้ข้อมูล ๖๒๕.	(๒)	
	(๙) การประชุมประชาคมท้องถิ่น รูปแบบ วิธีการ และการดำเนินการประชุมประชาคมท้องถิ่น โดยใช้กระบวนการร่วมคิด ร่วมทำ ร่วมตัดสินใจ ร่วมตรวจสอบ ร่วมรับผลประโยชน์ ร่วมแก้ปัญหา ปรัชญาหาข้อ แลกเปลี่ยนเรียนรู้ เพื่อแก้ไขปัญหาสำหรับการพัฒนาท้องถิ่นตามอำนาจหน้าที่ขององค์กรปกครองส่วนท้องถิ่น	(๓)	
๒. การวิเคราะห์สภาพการณ์และศักยภาพ	ควรประกอบด้วยข้อมูลดังนี้ (๑) การวิเคราะห์ที่ครอบคลุมความเชื่อมโยง ความสอดคล้อง ยุทธศาสตร์จังหวัด ยุทธศาสตร์การพัฒนาขององค์กรปกครองส่วนท้องถิ่นในเขตจังหวัด ยุทธศาสตร์ขององค์กรปกครองส่วนท้องถิ่น นโยบายของผู้บริหารท้องถิ่น รวมถึงความเชื่อมโยงแผนยุทธศาสตร์ชาติ ๒๐ ปี แผนพัฒนาเศรษฐกิจและสังคมแห่งชาติ และ Thailand ๔.๐	๒๐ (๕)	
	(๒) การวิเคราะห์การใช้ผังเมืองรวมหรือผังเมืองเฉพาะและการบังคับใช้ผลของการบังคับใช้ สภาพการณ์ที่เกิดขึ้นต่อการพัฒนาท้องถิ่น	(๓)	
	(๓) การวิเคราะห์ทางสังคม เช่น ด้านแรงงาน การศึกษา สาธารณสุข ความยากจน อาชญากรรม ปัญหาอาชญากรรม เทคโนโลยี จารีต ประเพณี วัฒนธรรม ภูมิปัญญาท้องถิ่น เป็นต้น	(๓)	
	(๔) การวิเคราะห์ทางเศรษฐกิจ ข้อมูลด้านรายได้ครัวเรือน การส่งเสริมอาชีพ กลุ่มอาชีพ กลุ่มทางสังคม การพัฒนาอาชีพและกลุ่มต่างๆ สภาพทางเศรษฐกิจและความเป็นอยู่ทั่วไป เป็นต้น	(๓)	

	(๕) การวิเคราะห์สิ่งแวดล้อม พื้นที่สีเขียว ธรรมชาติต่างๆ ทางภูมิศาสตร์ กระบวนการหรือสิ่งที่เกิดขึ้น การประดิษฐ์ที่มีผลต่อสิ่งแวดล้อมและการพัฒนา	(๓)	
	(๖) ผลการวิเคราะห์ศักยภาพเพื่อประเมินสถานการณ์การพัฒนาในปัจจุบันและโอกาสการพัฒนาในอนาคตของท้องถิ่น ด้วยเทคนิค SWOT Analysis ที่ส่งเสริมการดำเนินงาน ได้แก่ S-Strength (จุดแข็ง) W-Weakness (จุดอ่อน) O-Opportunity (โอกาส) และ T-Threat (อุปสรรค)	(๓)	
๓. ยุทธศาสตร์	ควรประกอบด้วยข้อมูลดังนี้	๖๐	
๓.๑ ยุทธศาสตร์ขององค์กรปกครองส่วนท้องถิ่น	สอดคล้องกับสภาพสังคม เศรษฐกิจ สิ่งแวดล้อมของท้องถิ่น ประเด็นปัญหาการพัฒนาและแนวทางการพัฒนาที่สอดคล้องกับยุทธศาสตร์ขององค์กรปกครองส่วนท้องถิ่น และเชื่อมโยงหลักพระราชบัญญัติ แผนยุทธศาสตร์ชาติ ๒๐ ปี แผนพัฒนาเศรษฐกิจและสังคมแห่งชาติ และ Thailand ๔.๐	(๓๐)	
๓.๒ ยุทธศาสตร์ขององค์กรปกครองส่วนท้องถิ่นในเขตจังหวัด	สอดคล้องและเชื่อมโยงกับสภาพสังคม เศรษฐกิจ สิ่งแวดล้อมของท้องถิ่น และยุทธศาสตร์จังหวัด และเชื่อมโยงหลักพระราชบัญญัติ แผนยุทธศาสตร์ชาติ ๒๐ ปี แผนพัฒนาเศรษฐกิจและสังคมแห่งชาติ และ Thailand ๔.๐	(๓๐)	
๓.๓ ยุทธศาสตร์จังหวัด	สอดคล้องกับยุทธศาสตร์จังหวัดพัฒนาภาค แผนพัฒนาเศรษฐกิจและสังคมแห่งชาติ แผนการบริหารราชการแผ่นดิน นโยบาย/ยุทธศาสตร์ คสช. และนโยบายรัฐบาลหลักพระราชบัญญัติ แผนยุทธศาสตร์ชาติ ๒๐ ปี และ Thailand ๔.๐	(๓๐)	
๓.๔ วิสัยทัศน์	วิสัยทัศน์ ซึ่งมีลักษณะแสดงสถานการณ์องค์กรปกครองส่วนท้องถิ่นต้องการจะเป็นหรือบรรลุใงอนาคตอย่างชัดเจน สอดคล้องกับโอกาสและศักยภาพที่เป็นลักษณะเฉพาะขององค์กรปกครองส่วนท้องถิ่น และสัมพันธ์กับโครงการพัฒนาท้องถิ่น	(๕)	
๓.๕ กลยุทธ์	แสดงให้เห็นช่องทาง วิธีการ การกิจหรือสิ่งที่ต้องทำตามอำนาจหน้าที่ขององค์กรปกครองส่วนท้องถิ่นที่จะนำไปสู่การบรรลุวิสัยทัศน์ หรือแสดงให้เห็นถึงความชัดเจนในสิ่งที่จะเป็นการให้บรรลุวิสัยทัศน์นั้น	(๕)	

๓.๖ เป้าประสงค์ ของแต่ละประเด็น กลยุทธ์	เป้าประสงค์ของแต่ละประเด็นกลยุทธ์มีความสอดคล้องและ สนับสนุนต่อกกลยุทธ์ที่จะเกิดขึ้น มุ่งหมายสิ่งหนึ่งสิ่งใดที่ ชัดเจน	(๕)	
๓.๗ จุดยืนทาง ยุทธศาสตร์ (Positioning)	ความมุ่งมั่นอันแน่วแน่ในการวางแผนพัฒนาท้องถิ่น เพื่อให้ บรรลุวิสัยทัศน์ขององค์กรปกครองส่วนท้องถิ่น ซึ่งเกิดจาก ศักยภาพของพื้นที่จริง ที่จะนำไปสู่ผลสำเร็จทางยุทธศาสตร์	(๕)	
๓.๘ แผนงาน	แผนงานหรือจุดมุ่งหมายเพื่อการพัฒนาในอนาคต กำหนด จุดมุ่งหมายในเรื่องใดเรื่องหนึ่งหรือแผนงานที่เกิดจาก เป้าประสงค์ ตัวชี้วัด ค่าเป้าหมาย กลยุทธ์ จุดยืนทาง ยุทธศาสตร์และยุทธศาสตร์ขององค์กรปกครองส่วนท้องถิ่น ที่มีความชัดเจน นำไปสู่การจัดทำโครงการพัฒนาท้องถิ่นใน แผนพัฒนาท้องถิ่นสี่ปี โดยระบุแผนงานและความเชื่อมโยง ดังกล่าว	(๕)	
๓.๙ ความเชื่อมโยง ของยุทธศาสตร์ ในภาพรวม	ความเชื่อมโยงองค์รวมที่นำไปสู่การพัฒนาท้องถิ่นที่เกิดผล ผลิต/โครงการจากแผนยุทธศาสตร์ชาติ ๒๐ ปี แผนพัฒนา เศรษฐกิจและสังคมแห่งชาติ ฉบับที่ ๑๒ Thailand ๔.๐ แผนพัฒนาภาค/แผนพัฒนากลุ่มจังหวัด/แผนพัฒนาจังหวัด ยุทธศาสตร์การพัฒนาขององค์กรปกครองส่วนท้องถิ่นในเขต จังหวัดและยุทธศาสตร์ขององค์กรปกครองส่วนท้องถิ่น	(๕)	
รวมคะแนน		๑๐๐	

๔.๒ การติดตามและประเมินผลโครงการ

๑. แนวทางการพิจารณาการติดตามและประเมินผลโครงการเพื่อความสอดคล้อง
แผนพัฒนาท้องถิ่น ประกอบด้วย

- ๑.๑ การสรุปสถานการณ์การพัฒนา ๑๐ คะแนน
- ๑.๒ การประเมินผลกรณำแผนพัฒนาท้องถิ่นสี่ปีไปปฏิบัติในเชิงปริมาณ ๑๐ คะแนน
- ๑.๓ การประเมินผลกรณำแผนพัฒนาท้องถิ่นสี่ปีไปปฏิบัติในเชิงคุณภาพ ๑๐ คะแนน
- ๑.๔ ยุทธศาสตร์และแผนงาน ๑๐ คะแนน
- ๑.๕ โครงการพัฒนา ๒๐ คะแนน ประกอบด้วย
 - (๑) ความชัดเจนของชื่อโครงการ ๕ คะแนน
 - (๒) กำหนดวัตถุประสงค์สอดคล้องกับโครงการ ๕ คะแนน
 - (๓) เป้าหมาย (ผลผลิตของโครงการ) มีความชัดเจนนำไปสู่การตั้งงบประมาณได้
ถูกต้อง ๕ คะแนน

- (๔) โครงการมีความสอดคล้องกับแผนยุทธศาสตร์ชาติ ๒๐ ปี ๕ คะแนน
 - (๕) เป้าหมาย (ผลผลิตของโครงการ) มีความสอดคล้องกับแผนพัฒนาเศรษฐกิจและสังคมแห่งชาติ ฉบับที่ ๑๒ ๕ คะแนน
 - (๖) โครงการมีความสอดคล้องกับ Thailand ๔.๐ ๕ คะแนน
 - (๗) โครงการสอดคล้องกับยุทธศาสตร์จังหวัด ๕ คะแนน
 - (๘) โครงการแก้ไขปัญหาความยากจนหรือการเสริมสร้างให้ประเทศชาติมั่นคง มั่งคั่ง ยั่งยืน ภายใต้หลักประชารัฐ ๕ คะแนน
 - (๙) งบประมาณ มีความสอดคล้องกับเป้าหมาย (ผลผลิตของโครงการ) ๕ คะแนน
 - (๑๐) มีการประมาณการราคาถูกต้องตามหลักวิธีการงบประมาณ ๕ คะแนน
 - (๑๑) มีการกำหนดตัวชี้วัด (KPI) และสอดคล้องกับวัตถุประสงค์และผลที่คาดว่าจะได้รับ ๕ คะแนน
 - (๑๒) ผลที่คาดว่าจะได้รับ สอดคล้องกับวัตถุประสงค์ ๕ คะแนน
- คะแนนรวม ๑๐๐ คะแนน เกณฑ์ที่ควรได้เพื่อให้เกิดความสอดคล้องและขับเคลื่อน

การพัฒนาท้องถิ่นขององค์กรปกครองส่วนท้องถิ่น ไม่ควรน้อยกว่าร้อยละ ๘๐ (๘๐ คะแนน)

๒. แนวทางการพิจารณาการติดตามและประเมินผลโครงการเพื่อความสอดคล้องแผนพัฒนาท้องถิ่นขององค์กรปกครองส่วนท้องถิ่น

ประเด็นการพิจารณา	คะแนน
๑. การสรุปสถานการณ์การพัฒนา	๑๐
๒. การประเมินผลการนำแผนพัฒนาท้องถิ่นไปปฏิบัติในเชิงปริมาณ	๑๐
๓. การประเมินผลการนำแผนพัฒนาท้องถิ่นไปปฏิบัติในเชิงคุณภาพ	๑๐
๔. แผนงานและยุทธศาสตร์การพัฒนา	๑๐
๕. โครงการพัฒนา ประกอบด้วย	๖๐
๕.๑ ความชัดเจนของชื่อโครงการ	(๕)
๕.๒ กำหนดวัตถุประสงค์สอดคล้องกับโครงการ	(๕)
๕.๓ เป้าหมาย (ผลผลิตของโครงการ) มีความชัดเจนนำไปสู่การตั้งงบประมาณได้ถูกต้อง	(๕)
๕.๔ โครงการมีความสอดคล้องกับแผนยุทธศาสตร์ชาติ ๒๐ ปี	(๕)
๕.๕ เป้าหมาย(ผลผลิตของโครงการ)มีความสอดคล้องกับแผนพัฒนาเศรษฐกิจและสังคมแห่งชาติ	(๕)
๕.๖ โครงการมีความสอดคล้องกับ Thailand ๔.๐	(๕)
๕.๗ โครงการสอดคล้องกับยุทธศาสตร์จังหวัด	(๕)
๕.๘ โครงการแก้ไขปัญหาความยากจนหรือการเสริมสร้างให้ประเทศชาติมั่นคง มั่งคั่ง ยั่งยืน ภายใต้หลักประชารัฐ	(๕)
๕.๙ งบประมาณ มีความสอดคล้องกับเป้าหมาย (ผลผลิตของโครงการ)	(๕)
๕.๑๐ มีการประมาณการราคาถูกต้องตามหลักวิธีการงบประมาณ	(๕)
๕.๑๑ มีการกำหนดตัวชี้วัด (KPI) และสอดคล้องกับวัตถุประสงค์และผลที่คาดว่าจะ	(๕)

ได้รับ	
๕.๑๒ ผลที่คาดว่าจะได้รับ สอดคล้องกับวัตถุประสงค์	(๕)
รวมคะแนน	๑๐๐

๔.๓ สรุปผลการพัฒนาท้องถิ่นในภาพรวม

การวัดผลในเชิงปริมาณและเชิงคุณภาพ

โดยใช้แบบสำหรับติดตามและประเมินผลเชิงปริมาณและคุณภาพ

(๑) แบบตัวบ่งชี้การปฏิบัติงาน (Performance Indicators)

(๒) แบบบัตรคะแนน (Scorecard Model) หรือ Scorecard Model ของ Kaplan & Norton

(๓) แบบมุ่งวัดผลสัมฤทธิ์ (Result Framework Model (RF))

(๔) แบบเชิงเหตุผล (Logical Model) ตัวแบบเชิงเหตุผล หรือ Logical Model

(๕) แบบวัดกระบวนการปฏิบัติงาน (Process Performance Measurement System(PPMS)

ระบบการจัดการกระบวนการปฏิบัติงานหรือ PPMS

(๖) แบบการประเมินโดยใช้วิธีการแก้ไขปัญหาหรือเรียนรู้จากปัญหาที่เกิดขึ้นหรือ Problem Solving

Method

(๗) แบบการประเมินแบบมีส่วนร่วม (Participatory Methods)

(๘) แบบการประเมินผลกระทบ (Impact Evaluation)

(๙) แบบการประเมินความเสี่ยง (Risk Assessment Model)

(๑๐) แบบการประเมินตนเอง (Self-assessment Model)

(๑๑) แบบอื่นๆ ที่องค์กรปกครองส่วนท้องถิ่นกำหนดขึ้น ทั้งนี้ต้องอยู่ภายใต้กรอบตาม ข้อ (๑) - (๑๐)

หรือเป็นแบบผสมก็ได้

เชิงปริมาณ (Quantity) คุณภาพ (Quality)ผลที่ได้จริงๆ คืออะไร ค่าใช้จ่าย (Cost) เวลา (Time)

เป็นไปตามที่กำหนดไว้หรือไม่

ประชาชนได้ประโยชน์อย่างไรหรือราชการได้ประโยชน์อย่างไร

วัดผลนั้นได้จริงหรือไม่ หรือวัดได้เท่าไร (Key Performance Indicators : KPIs)

ผลกระทบ (Impact)

๔.๔ ข้อเสนอแนะในการจัดทำแผนพัฒนาท้องถิ่นในอนาคต

จากการประเมินผลความพึงพอใจต่อผลการดำเนินงานตามยุทธศาสตร์การพัฒนาของตำบลโคกแอ้ง พบว่าประชาชนส่วนใหญ่พึงพอใจต่อผลการดำเนินงานขององค์การบริหารส่วนตำบลโดยเฉพาะอย่างยิ่ง การดำเนินงานยุทธศาสตร์การพัฒนาคุณภาพชีวิต และการพัฒนาด้านเศรษฐกิจ

คณะกรรมการติดตามและประเมินผลแผนพัฒนา ได้เสนอแนะข้อคิดเห็นไว้ดังนี้

๑. เห็นควรให้คณะกรรมการสนับสนุนการจัดทำแผนพัฒนาเน้นการกลั่นกรองและคัดเลือก โครงการเพื่อบรรจุเข้าแผนพัฒนาท้องถิ่น เพื่อให้สอดคล้องกับงบประมาณและดำเนินการได้จริง

๒. เห็นควรให้การจัดทำโครงการออกประชาคมเพื่อสอบถามปัญหาความต้องการของประชาชน โดยประชาชนต้องเสนอโครงการที่สามารถดำเนินการได้จริงตามอำนาจหน้าที่ขององค์การบริหารส่วนตำบลโคกแอ้ง พร้อมทั้งให้ผู้นำชุมชน และเจ้าหน้าที่ที่รับผิดชอบในงานที่เกี่ยวข้อง ช่วยกลั่นกรองข้อมูลเบื้องต้นก่อนการจัดทำแผนพัฒนาสามปีต่อไป

๓. ในกรณีของโครงการที่อยู่ระหว่างการดำเนินงานนั้น ขอให้ระบุด้วยว่าโครงการอะไร อยู่ในขั้นตอนไหนบ้าง เพื่อจะพอทราบถึงระยะเวลาที่โครงการจะแล้วเสร็จ

๔. ให้เตรียมการพัฒนาในยุทธศาสตร์การพัฒนาขององค์การบริหารส่วนตำบลที่มีคะแนนเฉลี่ยน้อยที่สุดเพื่อให้อยู่ในระดับใกล้เคียงกับยุทธศาสตร์การพัฒนาด้านอื่นๆ

๕. เห็นควรเพิ่มโครงการในเรื่องสภาพสิ่งแวดล้อมให้มากขึ้น เพราะปัจจุบันพื้นที่ตำบลโคกแย้มีจำนวนโรงงานอุตสาหกรรมเพิ่มมากขึ้น จึงต้องคำนึงถึงสภาพแวดล้อมซึ่งอาจมีผลกระทบจากมลพิษจากโรงงานอุตสาหกรรม

เพื่อให้เป็นที่ยอมรับกันโดยทั่วไปว่า องค์การบริหารส่วนตำบลโคกแย้ เป็นองค์กรปกครองส่วนท้องถิ่นที่อยู่ในความสนใจขององค์กรปกครองส่วนท้องถิ่นอื่นไม่ว่าจะเป็นด้านงบประมาณ มีศักยภาพในด้านต่างๆ ดังจะเห็นได้จากการที่หน่วยงานราชการหรือองค์กรปกครองส่วนท้องถิ่นอื่นได้มาเยี่ยมเยือน และแสวงหาความรู้ คณะกรรมการติดตามและประเมินผลแผนพัฒนาได้มีข้อเสนอแนะดังกล่าวข้างต้น และเห็นว่าควรมีการพัฒนาระบบการบริหารจัดการ พัฒนาบุคลากรให้ดียิ่งขึ้น ประกอบกับยึดมั่นในการบริหารจัดการโดยหลักธรรมาภิบาล พยายามสร้างนวัตกรรมการบริหารจัดการใหม่ๆ เน้นการมีส่วนร่วมการจัดทำแผนชุมชนจะเป็นประโยชน์ในการพัฒนาองค์การบริหารส่วนตำบลโคกแย้ต่อไป
