



แผนพัฒนาท้องถิ่น

(พ.ศ.๒๕๖๖ – ๒๕๗๐)

องค์การบริหารส่วนตำบลโคกแย้
อำเภอหนองแคว จังหวัดสระบุรี





ประกาศองค์การบริหารส่วนตำบลโคกแย้
เรื่อง ประกาศใช้แผนพัฒนาท้องถิ่น (พ.ศ. ๒๕๖๖ - ๒๕๗๐)

ด้วยองค์การบริหารส่วนตำบลโคกแย้ ได้จัดทำร่างแผนพัฒนาท้องถิ่น (พ.ศ. ๒๕๖๖-๒๕๗๐) โดยสภาองค์การบริหารส่วนตำบลโคกแย้พิจารณาเรียบร้อยแล้ว และมีมติเห็นชอบในการประชุมสภาฯ สมัยสามัญ สมัยที่สาม ประจำปี ๒๕๖๕ เมื่อวันที่ ๑๓ สิงหาคม ๒๕๖๕

อาศัยอำนาจตามความนัย ข้อ ๑๗ (๔) แห่งระเบียบกระทรวงมหาดไทย ว่าด้วยการจัดทำแผนพัฒนาขององค์กรปกครองส่วนท้องถิ่น พ.ศ.๒๕๔๘ และแก้ไขเพิ่มเติมถึง (ฉบับที่ ๓) พ.ศ.๒๕๖๑ องค์การบริหารส่วนตำบลโคกแย้ ขอประกาศใช้แผนพัฒนาท้องถิ่น (พ.ศ. ๒๕๖๖ - ๒๕๗๐) เพื่อใช้เป็นกรอบในการจัดทำงบประมาณรายจ่ายประจำปี งบประมาณรายจ่ายเพิ่มเติม งบประมาณจากเงินสะสมแต่ละปีงบประมาณ ในช่วงของแผนนั้น

จึงประกาศให้ทราบโดยทั่วกัน

ประกาศ ณ วันที่ ๑๗ สิงหาคม พ.ศ. ๒๕๖๕

(นายพิชัย บุญบรรดาลชัย)
นายกองค์การบริหารส่วนตำบลโคกแย้

คำนำ

พระราชบัญญัติกำหนดแผนและขั้นตอนการกระจายอำนาจให้องค์กรปกครองส่วนท้องถิ่น พ.ศ. ๒๕๔๒ มาตรา ๑๖ และมาตรา ๑๗ บัญญัติให้องค์การบริหารส่วนตำบล มีอำนาจหน้าที่ในการจัดทำ แผนพัฒนาท้องถิ่นของตนเอง ภายใต้การกำกับตรวจสอบ ดูแล ของหน่วยงานรัฐ และผ่านการมีส่วนร่วม ของประชาชน และระเบียบกระทรวงมหาดไทย ว่าด้วยการจัดทำแผนพัฒนาขององค์กรปกครองส่วนท้องถิ่น พ.ศ. ๒๕๔๘ แก้ไขเพิ่มเติมถึง (ฉบับที่ ๓) พ.ศ. ๒๕๖๑ กำหนดว่า

“แผนพัฒนาท้องถิ่น” หมายความว่า แผนพัฒนาขององค์กรปกครองส่วนท้องถิ่น ที่กำหนด วิสัยทัศน์ ประเด็นยุทธศาสตร์ เป้าประสงค์ ตัวชี้วัด ค่าเป้าหมาย และกลยุทธ์ โดยสอดคล้อง กับแผนพัฒนาจังหวัด ยุทธศาสตร์การพัฒนาขององค์กรปกครองส่วนท้องถิ่นในเขตจังหวัด แผนพัฒนาอำเภอ แผนพัฒนาตำบล แผนพัฒนาหมู่บ้านหรือแผนชุมชน อันมีลักษณะเป็นการกำหนด รายละเอียดแผนงาน โครงการพัฒนา ที่จัดทำขึ้นสำหรับปีงบประมาณแต่ละปี ซึ่งมีความต่อเนื่องและเป็นแผนก้าวหน้า และให้หมายความรวมถึงการเพิ่มเติมหรือเปลี่ยนแปลงแผนพัฒนาท้องถิ่น

องค์การบริหารส่วนตำบลโคกแย้ ได้เล็งเห็นความจำเป็นและความสำคัญเกี่ยวกับการจัดทำ แผนพัฒนาท้องถิ่น ได้จัดทำแผนพัฒนาท้องถิ่น (พ.ศ. ๒๕๖๖ - ๒๕๗๐) ขึ้น ซึ่งถือปฏิบัติตาม ระเบียบกระทรวงมหาดไทย ว่าด้วยการจัดทำแผนพัฒนาขององค์กรปกครองส่วนท้องถิ่น พ.ศ. ๒๕๔๘ แก้ไขเพิ่มเติมถึง (ฉบับที่ ๓) พ.ศ. ๒๕๖๑ โดยมีความสอดคล้องกับแผนพัฒนาจังหวัด ยุทธศาสตร์การพัฒนา ขององค์กรปกครองส่วนท้องถิ่นในเขตจังหวัด แผนพัฒนาอำเภอ แผนพัฒนาตำบล แผนพัฒนาหมู่บ้านหรือ แผนชุมชน อันมีลักษณะเป็นการกำหนดรายละเอียดแผนงานโครงการพัฒนาที่จัดทำขึ้นสำหรับปีงบประมาณ แต่ละปี ซึ่งมีความต่อเนื่องและเป็นแผนก้าวหน้า แผนพัฒนาท้องถิ่นถือได้ว่าเป็นเครื่องมืออย่างหนึ่งที่ ช่วยให้องค์การบริหารส่วนตำบลโคกแย้สามารถดำเนินการพัฒนาท้องถิ่นให้บรรลุวัตถุประสงค์ เป้าหมายอย่าง มีประสิทธิภาพ ทั้งยังเป็นการประหยัดทรัพยากร และการวางแผนพัฒนาท้องถิ่นขององค์การบริหาร ส่วนตำบลโคกแย้ ยังได้คำนึงถึงปัญหาและความต้องการของประชาชน และตลอดจนขีดความสามารถของ อัตรากำลังของเจ้าหน้าที่ และงบประมาณขององค์การบริหารส่วนตำบลโคกแย้

จึงหวังเป็นอย่างยิ่งว่าการจัดทำแผนพัฒนาท้องถิ่น (พ.ศ. ๒๕๖๖-๒๕๗๐) ขององค์การบริหาร ส่วนตำบลโคกแย้เล่มนี้ ใช้เป็นแนวทางการจัดทำงบประมาณประจำปี เป็นประโยชน์ในการบริหารงานของ องค์การบริหารส่วนตำบลโคกแย้ และตอบสนองความต้องการของประชาชนในเขตตำบลโคกแย้ได้อย่าง มีประสิทธิภาพต่อไป

องค์การบริหารส่วนตำบลโคกแย้
มิถุนายน ๒๕๖๔

สารบัญ

หน้า

ส่วนที่ ๑	สภาพทั่วไปและข้อมูลพื้นฐาน	
	- ด้านกายภาพ	๑ - ๒
	- โครงสร้างขององค์การบริหารส่วนตำบลโคกแย้	๓ - ๑๓
	- ลักษณะภูมิประเทศ/อากาศ	๑๔ - ๑๕
	- ด้านการเมือง/การปกครอง	๑๕ - ๑๖
	- ประชากร	๑๖ - ๑๙
	- สภาพทางสังคม	๑๙ - ๒๑
	- ระบบบริการพื้นฐาน	๒๑ - ๒๖
	- ระบบเศรษฐกิจ	๒๖ - ๓๐
	- ศาสนา ประเพณี วัฒนธรรม	๓๐
	- ทรัพยากรธรรมชาติ	๓๑
	- อื่นๆ	๓๒ - ๓๓
ส่วนที่ ๒	ยุทธศาสตร์องค์การปกครองส่วนท้องถิ่น	
	- ความสัมพันธ์ระหว่างแผนพัฒนาระดับมหภาค แผนยุทธศาสตร์ชาติ ๒๐ ปี (พ.ศ.๒๕๖๑ - ๒๕๘๐)	๓๔ - ๔๓
	- แผนพัฒนาเศรษฐกิจและสังคมแห่งชาติ ฉบับที่ ๑๒	๔๓ - ๔๔
	- แผนพัฒนาภาค/แผนพัฒนากลุ่มจังหวัด/แผนพัฒนาจังหวัด ๔๕ - ๕๙	
	- ยุทธศาสตร์การพัฒนาขององค์การปกครองส่วนท้องถิ่น ในเขตจังหวัดสระบุรี (พ.ศ.๒๕๖๖ - ๒๕๗๐)	๕๙ - ๖๐
	- ยุทธศาสตร์ขององค์การบริหารส่วนตำบลโคกแย้	๖๐ - ๖๖
	- การวิเคราะห์เพื่อพัฒนาท้องถิ่น	๖๗ - ๗๒
ส่วนที่ ๓	การนำแผนพัฒนาท้องถิ่นไปสู่การปฏิบัติ	
	- ยุทธศาสตร์การพัฒนาและแผนงาน	๗๓ - ๗๔
	- บัญชีโครงการพัฒนาท้องถิ่น	๗๕ - ๑๘๘
ส่วนที่ ๔	การติดตามและประเมินผล	
	- การติดตามและประเมินผลยุทธศาสตร์	๑๘๙ - ๑๙๓
	- การติดตามและประเมินผลโครงการ	๑๙๓ - ๑๙๕
	- สรุปผลการพัฒนาท้องถิ่น	๑๙๕
	- ข้อเสนอแนะในการจัดทำแผนพัฒนาท้องถิ่นในอนาคต	๑๙๕ - ๑๙๖

ภาคผนวก

- คำสั่งองค์การบริหารส่วนตำบลโคกแย้ ที่ ๑๖๖/๒๕๖๔ เรื่อง แต่งตั้งคณะกรรมการสนับสนุนการจัดทำแผนพัฒนาองค์การบริหารส่วนตำบลโคกแย้
- คำสั่งองค์การบริหารส่วนตำบลโคกแย้ ที่ ๔๔๘/๒๕๖๔ เรื่อง ปรับปรุงคำสั่งคณะกรรมการพัฒนาองค์การบริหารส่วนตำบลโคกแย้
- คำสั่งองค์การบริหารส่วนตำบลโคกแย้ ที่ ๙๗๔/๒๕๖๓ เรื่อง แต่งตั้งคณะกรรมการติดตามและประเมินผลแผนพัฒนาองค์การบริหารส่วนตำบลโคกแย้
- คำสั่งองค์การบริหารส่วนตำบลโคกแย้ ที่ ๑๐๐๔/๒๕๖๑ เรื่อง แต่งตั้งประธานและเลขานุการคณะกรรมการติดตามและประเมินผลแผนพัฒนาองค์การบริหารส่วนตำบลโคกแย้

ส่วนที่ ๑

สภาพทั่วไปและข้อมูลพื้นฐาน

๑. ด้านกายภาพ

๑.๑ ที่ตั้งของหมู่บ้าน/ชุมชน/ตำบล องค์การบริหารส่วนตำบลโคกแย้ เป็นตำบล ๑ ใน ๑๕ ของ อำเภอนองแคว จังหวัดสระบุรี ซึ่งปัจจุบันแยกการปกครองออกเป็น ๑๖ หมู่บ้าน และได้ยกฐานะจาก ตำบลโคกแย้เป็นองค์การบริหารส่วนตำบลโคกแย้ เมื่อปี พ.ศ. ๒๕๓๙ ตำบลโคกแย้ มีอาณาเขตพื้นที่อยู่ติดกัน ท้องถิ่นใกล้เคียง และจังหวัดใกล้เคียง ดังนี้

ทิศเหนือ	ติด	เขตองค์การบริหารส่วนตำบลห้วยทราย
ทิศตะวันออก	ติด	เขตองค์การบริหารส่วนตำบลบ้านลำ อำเภอวิหารแดง
ทิศใต้	ติด	เขตองค์การบริหารส่วนตำบลหนองจรเข้
ทิศตะวันตก	ติด	เขตองค์การบริหารส่วนตำบลหนองไข่น้ำ

โดยตำบลโคกแย้ ตั้งอยู่ทางทิศใต้ของอำเภอนองแคว อยู่ในเขตการปกครองของอำเภอนองแควห่างจาก ตัวอำเภอรยะทาง ๔ กิโลเมตร ตำบลโคกแย้ มีพื้นที่ประมาณ ๒๙.๙๖ ตารางกิโลเมตร เนื้อที่ ๑๘,๗๒๕ ไร่ เป็นตำบลค่อนข้างใหญ่ โดยมีพื้นที่แยกเป็นรายหมู่บ้าน ดังนี้

หมู่ที่ ๑	บ้านสนมไทย	หมู่ที่ ๙	บ้านหนองกระทุ่ม
หมู่ที่ ๒	บ้านไทยงาม	หมู่ที่ ๑๐	บ้านหนองจอกใหญ่
หมู่ที่ ๓	บ้านเขาโปร่งแร้ง	หมู่ที่ ๑๑	บ้านหนองจอกใหญ่
หมู่ที่ ๔	บ้านโคกแย้	หมู่ที่ ๑๒	บ้านหนองพันอ้อม
หมู่ที่ ๕	บ้านหนองสมัคร	หมู่ที่ ๑๓	บ้านดอนแพง
หมู่ที่ ๖	บ้านหนองผักชี	หมู่ที่ ๑๔	บ้านบ่อน้ำเค็ม
หมู่ที่ ๗	บ้านโนนบก	หมู่ที่ ๑๕	บ้านโคกเชือก
หมู่ที่ ๘	บ้านหนองสมัคร	หมู่ที่ ๑๖	บ้านหนองจอกน้อย

แผนที่องค์การ...

แผนที่องค์การบริหารส่วนตำบลโคกแย้ อำเภอหนองแค จังหวัดสระบุรี

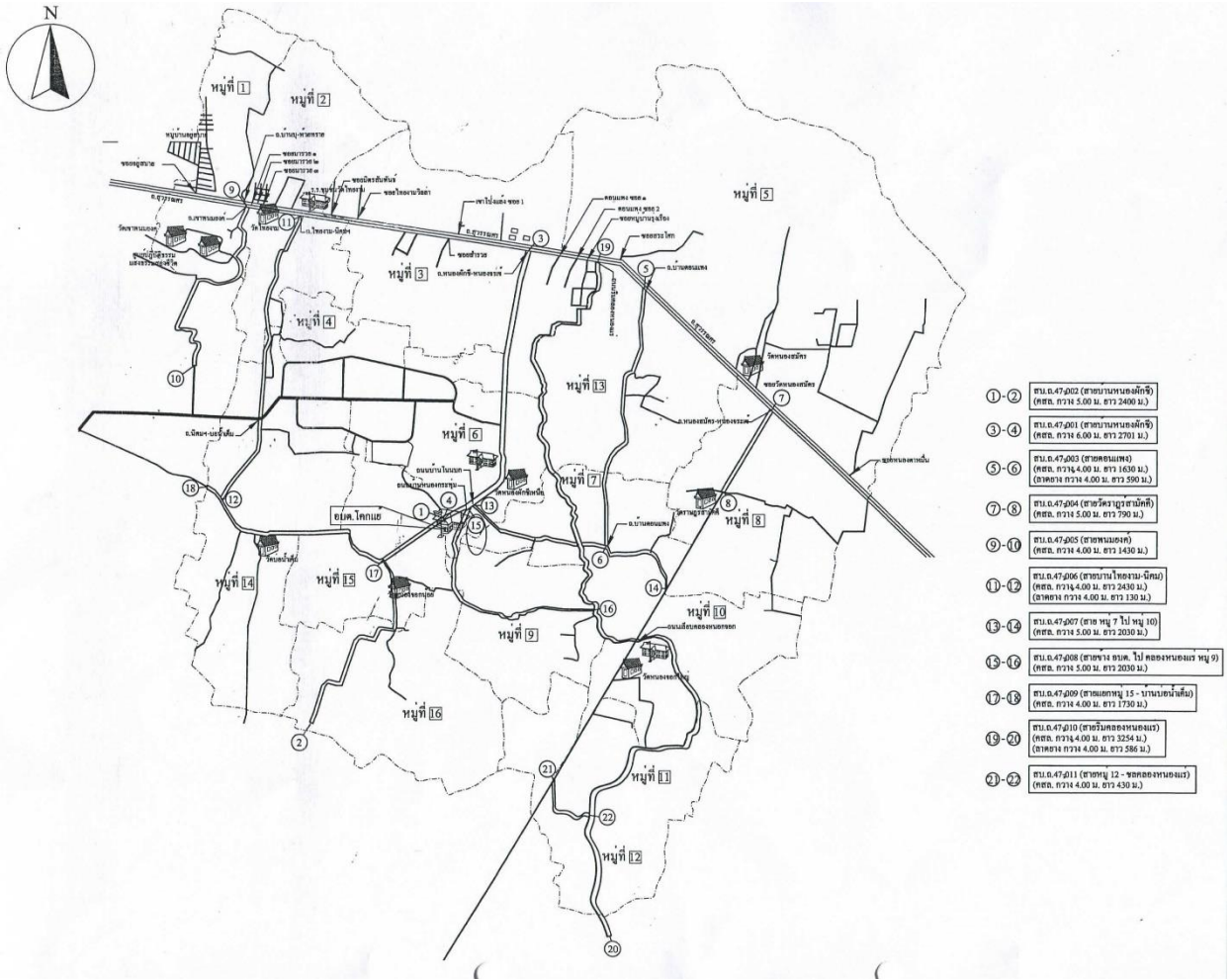

โครงสร้าง...

โครงสร้างขององค์การบริหารส่วนตำบลโคกแย้

คณะผู้บริหารองค์การบริหารส่วนตำบลโคกแย้

นายกองค์การบริหารส่วนตำบลโคกแย้

รองนายก
องค์การบริหารส่วนตำบลโคกแย้

รองนายก
องค์การบริหารส่วนตำบลโคกแย้

เลขาธิการนายก
องค์การบริหารส่วนตำบลโคกแย้

สภาองค์การ...

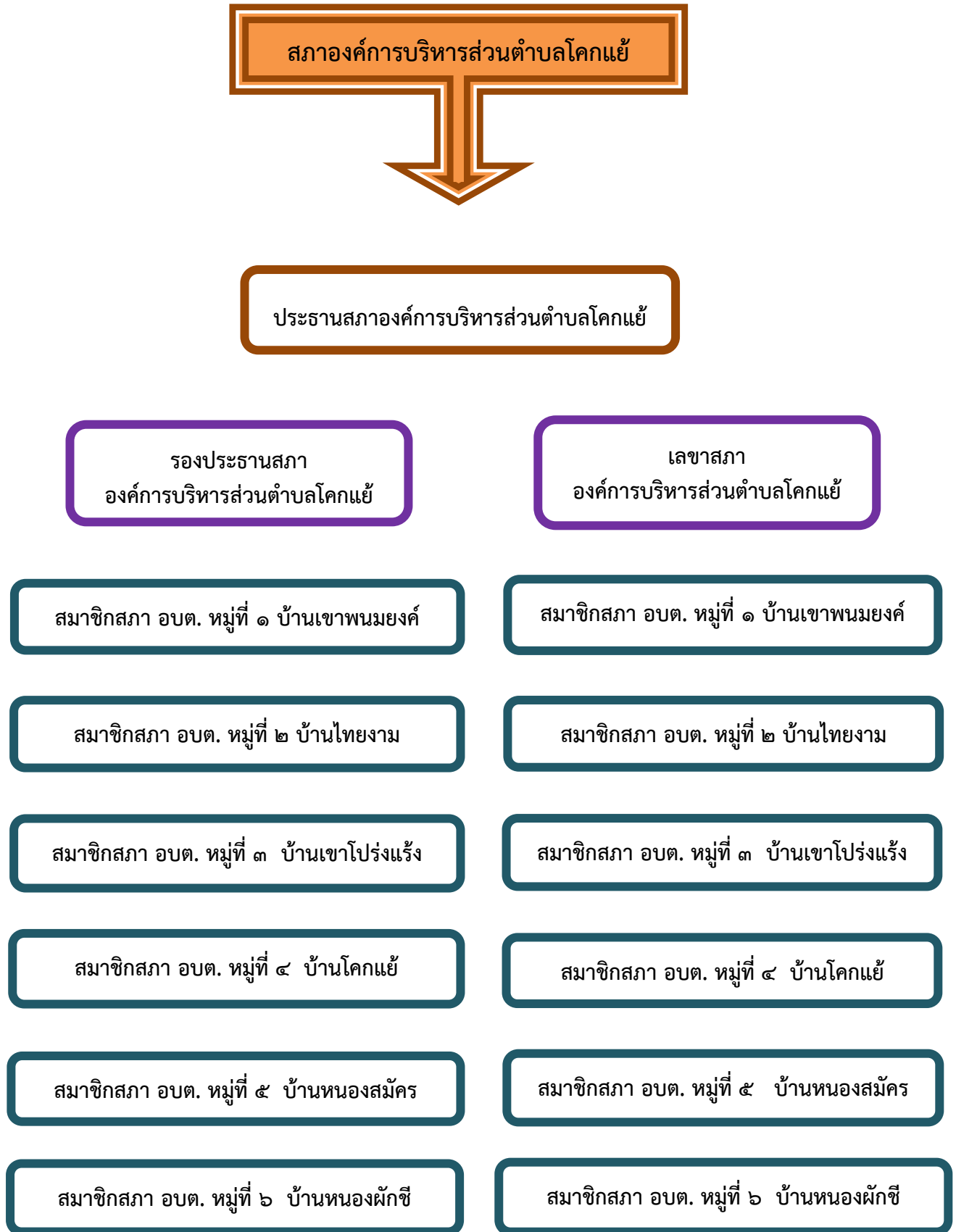

สมาชิกสภา ...

สมาชิกสภา อบต. หมู่ที่ ๗ บ้านโนนบก

สมาชิกสภา อบต. หมู่ที่ ๗ บ้านโนนบก

สมาชิกสภา อบต. หมู่ที่ ๘ บ้านหนองสมัคร

สมาชิกสภา อบต. หมู่ที่ ๘ บ้านหนองสมัคร

สมาชิกสภา อบต. หมู่ที่ ๙ บ้านหนองกระทุ่ม

สมาชิกสภา อบต. หมู่ที่ ๙ บ้านหนองกระทุ่ม

สมาชิกสภา อบต. หมู่ที่ ๑๐ บ้านหนองจอกใหญ่

สมาชิกสภา อบต. หมู่ที่ ๑๐ บ้านหนองจอกใหญ่

สมาชิกสภา อบต. หมู่ที่ ๑๑ บ้านหนองจอกใหญ่

สมาชิกสภา อบต. หมู่ที่ ๑๑ บ้านหนองจอกใหญ่

สมาชิกสภา อบต. หมู่ที่ ๑๒ บ้านหนองพันอ้อม

สมาชิกสภา อบต. หมู่ที่ ๑๒ บ้านหนองพันอ้อม

สมาชิกสภา อบต. หมู่ที่ ๑๓ บ้านดอนแพง

สมาชิกสภา อบต. หมู่ที่ ๑๓ บ้านดอนแพง

สมาชิกสภา อบต. หมู่ที่ ๑๔ บ้านบ่อน้ำเค็ม

สมาชิกสภา อบต. หมู่ที่ ๑๔ บ้านบ่อน้ำเค็ม

สมาชิกสภา อบต. หมู่ที่ ๑๕ บ้านโคกเชือก

สมาชิกสภา อบต. หมู่ที่ ๑๕ บ้านโคกเชือก

สมาชิกสภา อบต. หมู่ที่ ๑๖ บ้านหนองจอกน้อย

สมาชิกสภา อบต. หมู่ที่ ๑๖ บ้านหนองจอกน้อย

- หมายเหตุ : ๑. สมาชิกสภา อบต. หมู่ที่ ๓ ได้ถูกเลือกให้เป็นประธานสภา อบต.
๒. สมาชิกสภา อบต. หมู่ที่ ๙ ได้ถูกเลือกให้เป็นรองประธานสภา อบต.
๓. ปัจจุบันสมาชิกสภา อบต. หมู่ที่ ๕ ๘ และ ๑๖ ลาออก
สมาชิกสภา อบต. หมู่ที่ ๔ และ ๑๒ เสียชีวิต

แผนภูมิ...

แผนภูมิโครงสร้างการแบ่งส่วนราชการตามแผนอัตรากำลัง ๓ ปี

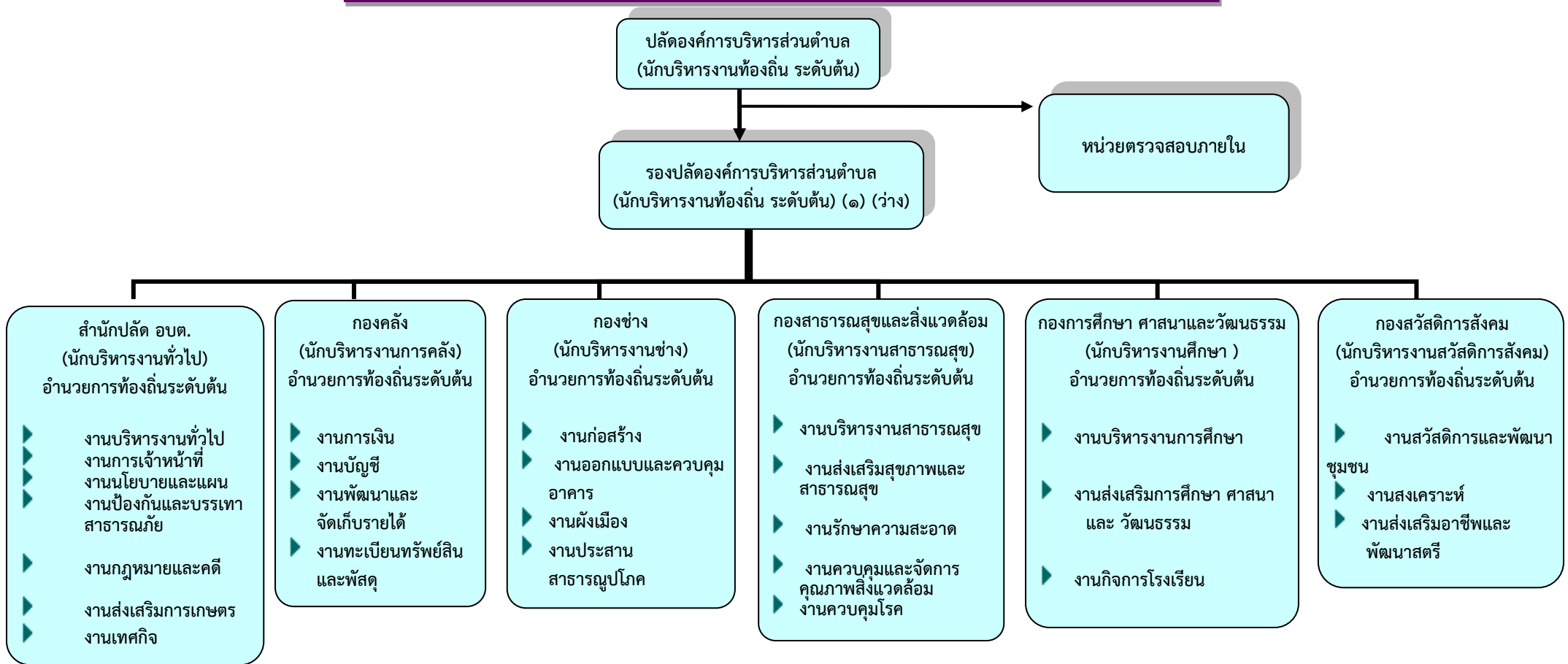

ระดับ	บริหารท้องถิ่น			อำนาจการท้องถิ่น			วิชาการ				ทั่วไป				ครู		พนักงานจ้าง				
	ต้น	กลาง	สูง	ต้น	กลาง	สูง	ปฏิบัติการ	ชำนาญการ	ชำนาญการพิเศษ	เชี่ยวชาญ	ปก./ชก.	ปฏิบัติงาน	ชำนาญงาน	อาวุโส	ปง/ชง.	คศ. ๑	ครูผู้ดูแลเด็ก	ลูกจ้างประจำ	ภารกิจ	ทั่วไป	รวม
จำนวน	๒	-	-	๖	-	-	๘	๕	-	-	๒	๑	๙	-	๕	๑	๑	๔	๓๓	๔๙	๑๒๖

โครงสร้างส่วนราชการ หน่วยตรวจสอบภายใน

หน่วยตรวจสอบภายใน
งานตรวจสอบภายใน



- นักวิชาการตรวจสอบภายใน ปก/ชก (ว่าง ๑)

ระดับ	อำนาจการ สูง	อำนาจการ กลาง	อำนาจการ ต้น	ชช	ชกพ	ชก	ปก	ปก/ชก	อส	ชง	ปง	ปง/ ชง	ลูกจ้างประจำ	พนักงานจ้าง ผู้เชี่ยวชาญ พิเศษ	พนักงาน จ้างตาม ภารกิจ (คุณวุฒิ)	พนักงาน จ้างตาม ภารกิจ (ทักษะ)	พนักงานจ้าง ทั่วไป
จำนวน	-	-	-	-	-	-	-	๑	-	-	-	-	-	-	-	-	-

โครงสร้าง...

โครงสร้างส่วนราชการ สำนักงานปลัด อบต.

หัวหน้าสำนักงานปลัด
(นักบริหารงานทั่วไประดับต้น) (๑)

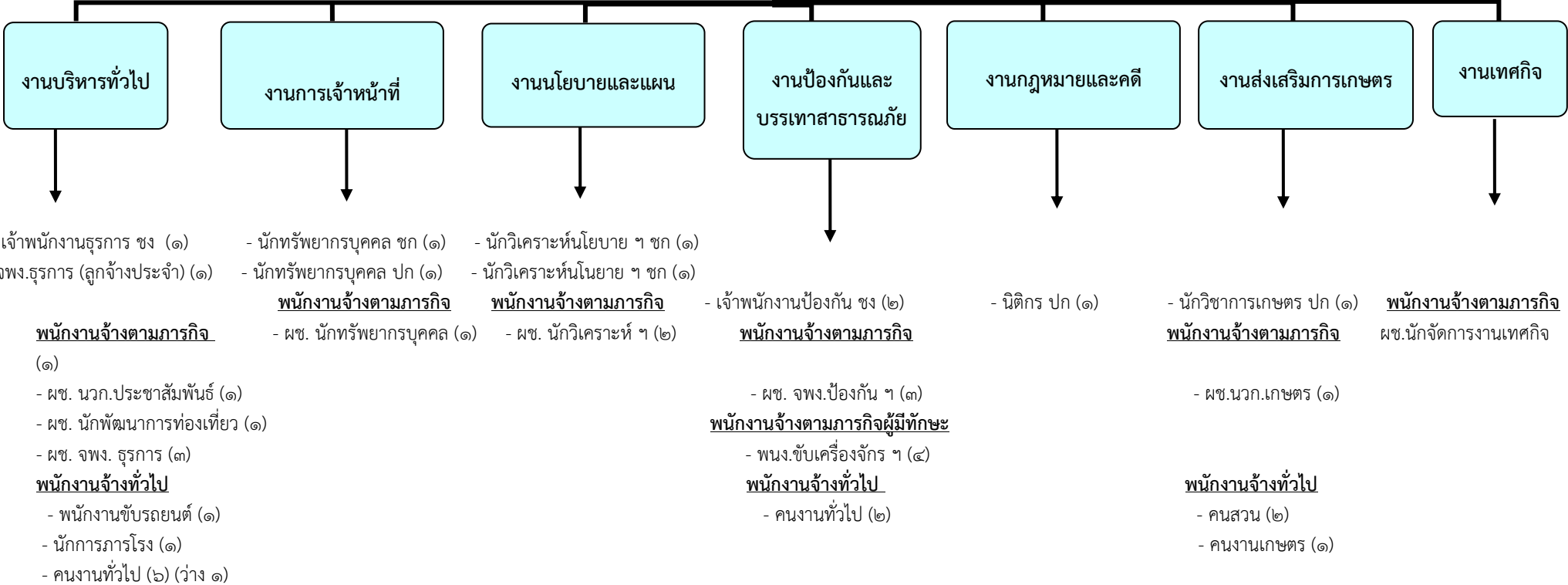

โครงสร้าง...

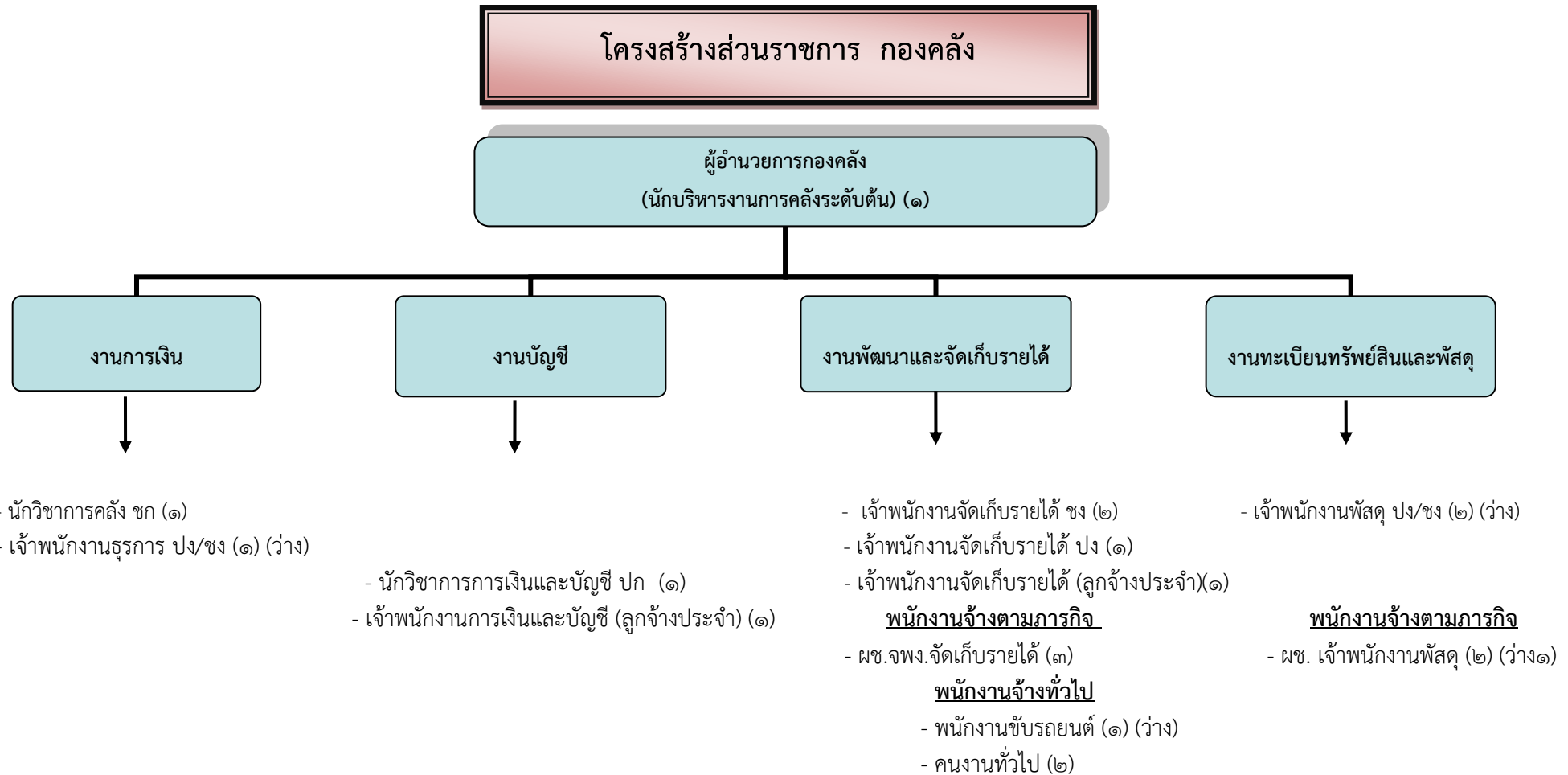

ระดับ	อำนาจการสูง	อำนาจการกลาง	อำนาจการต้น	ชช	ชกพ	ชก	ปก	ปก/ชก	อส	ชง	ปง	ปง/ชง	ลูกจ้างประจำ	พนักงานจ้างผู้เชี่ยวชาญพิเศษ	พนักงานจ้างตามภารกิจ (คุณวุฒิ)	พนักงานจ้างตามภารกิจ (ทักษะ)	พนักงานจ้างทั่วไป
จำนวน	-	-	๑	-	-	๑	๑	-	-	๑	๑	๓	๒	-	๕	-	๓

โครงสร้าง...

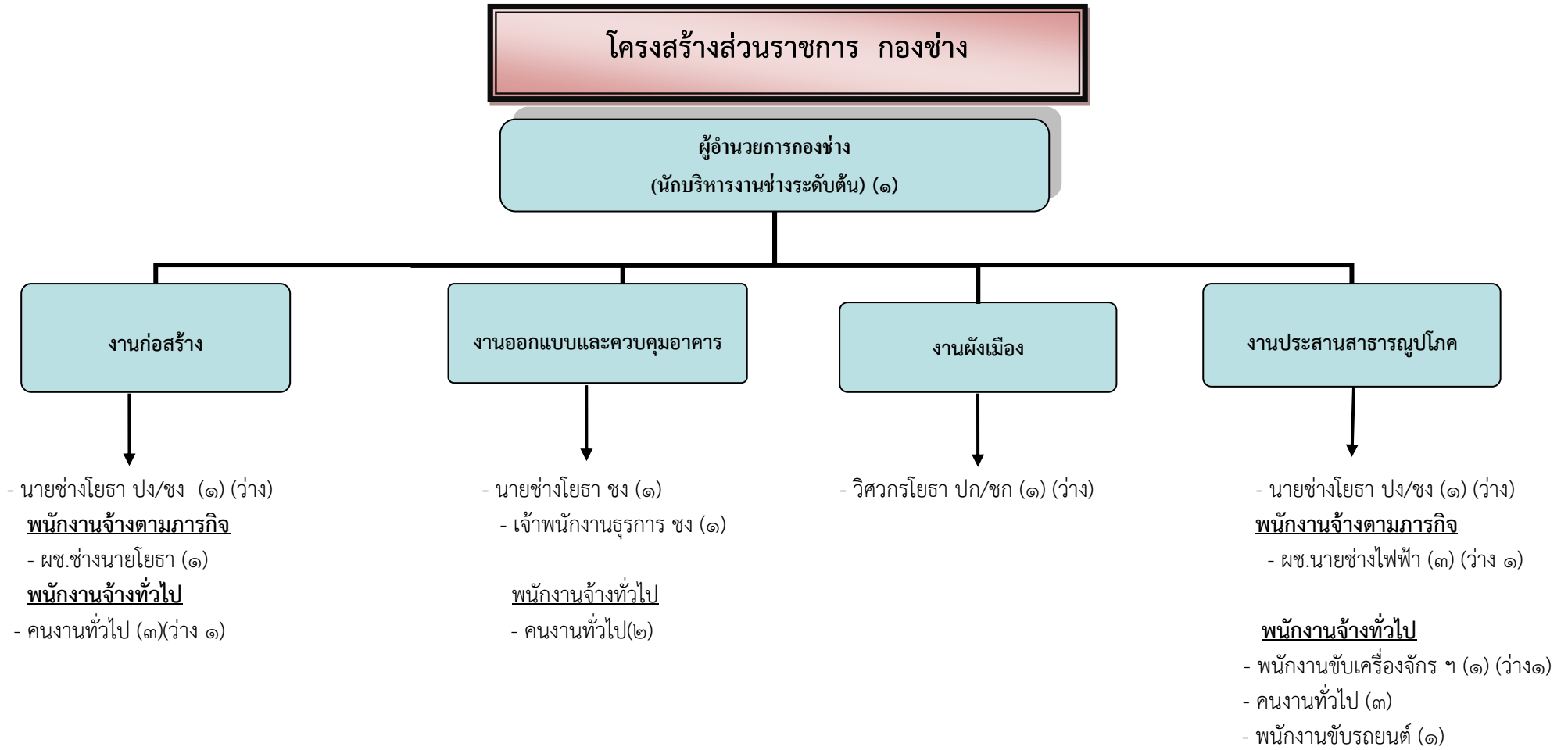

ระดับ	อำนาจการสูง	อำนาจการกลาง	อำนาจการต้น	ชช	ชกพ	ชก	ปก	ปก/ชก	อส	ชง	ปง	ปง/ชง	ลูกจ้างประจำ	พนักงานจ้างผู้เชี่ยวชาญพิเศษ	พนักงานจ้างตามภารกิจ (คุณวุฒิ)	พนักงานจ้างตามภารกิจ (ทักษะ)	พนักงานจ้างทั่วไป
จำนวน	-	-	๑	-	-	-	-	๑	-	๒	-	๒	-	-	๔	-	๑๐

โครงสร้าง...

โครงสร้างส่วนราชการ กองการศึกษา ศาสนาและวัฒนธรรม

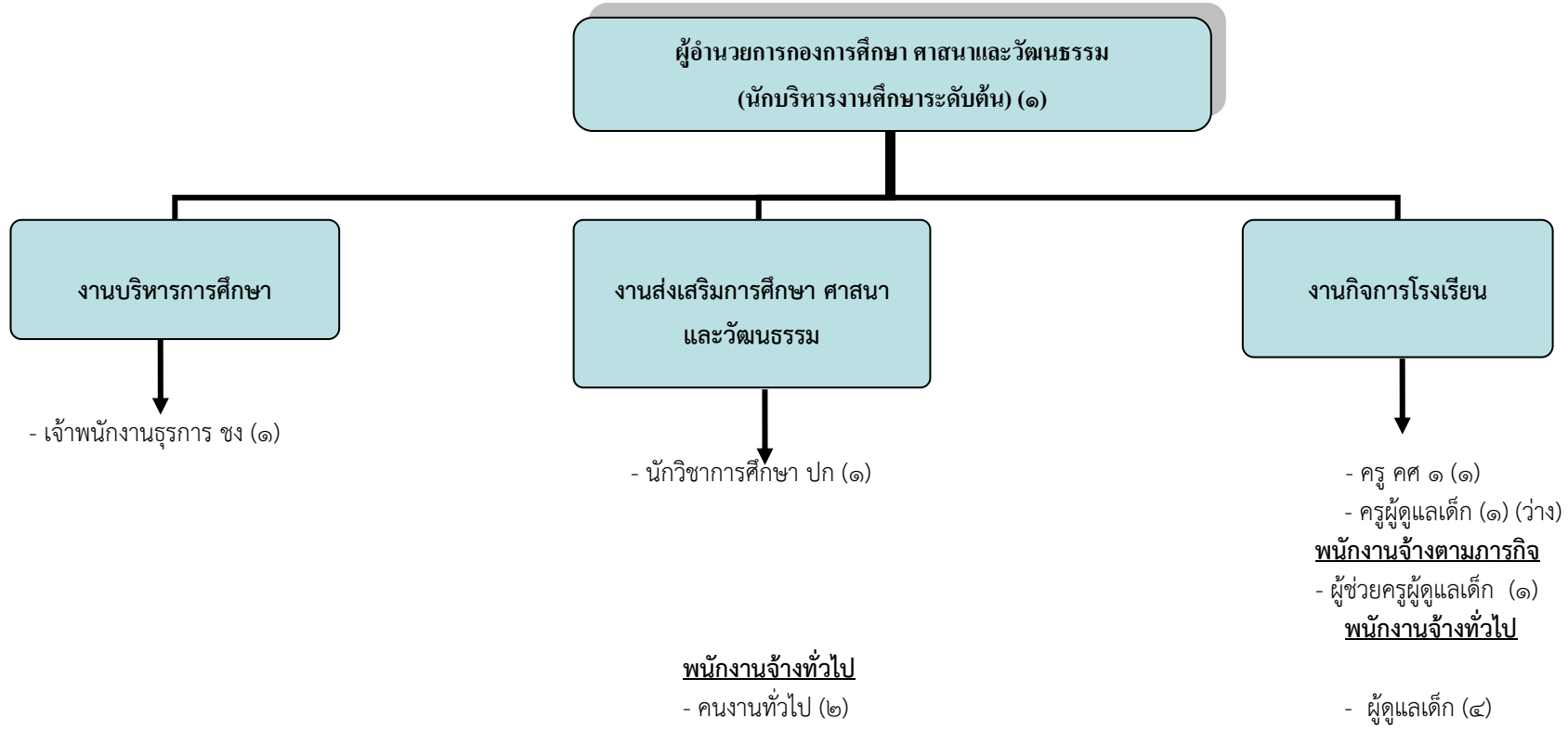

ระดับ	ผู้อำนวยการ สูง	ผู้อำนวยการ กลาง	ผู้อำนวยการ ต้น	ชช	ชกพ	ชก	ปก	ปก/ ชก	อส	ชง	ปง	ปง/ชง	ครู อันดับ กศ ๑	ครูผู้ดูแล เด็ก อันดับ ครู ผู้ช่วย	ลูกจ้าง ประจำ	พนักงาน จ้าง ผู้เชี่ยวชาญ พิเศษ	พนักงาน จ้างตาม ภารกิจ (คุณวุฒิ)	พนักงาน จ้างตาม ภารกิจ (ทักษะ)	พนักงาน จ้าง ทั่วไป
จำนวน	-	-	๑	-	-	-	๑	-	-	๑	-	-	๑	๑		-	๑	-	๖

โครงสร้าง...

โครงสร้างส่วนราชการ กองสวัสดิการสังคม

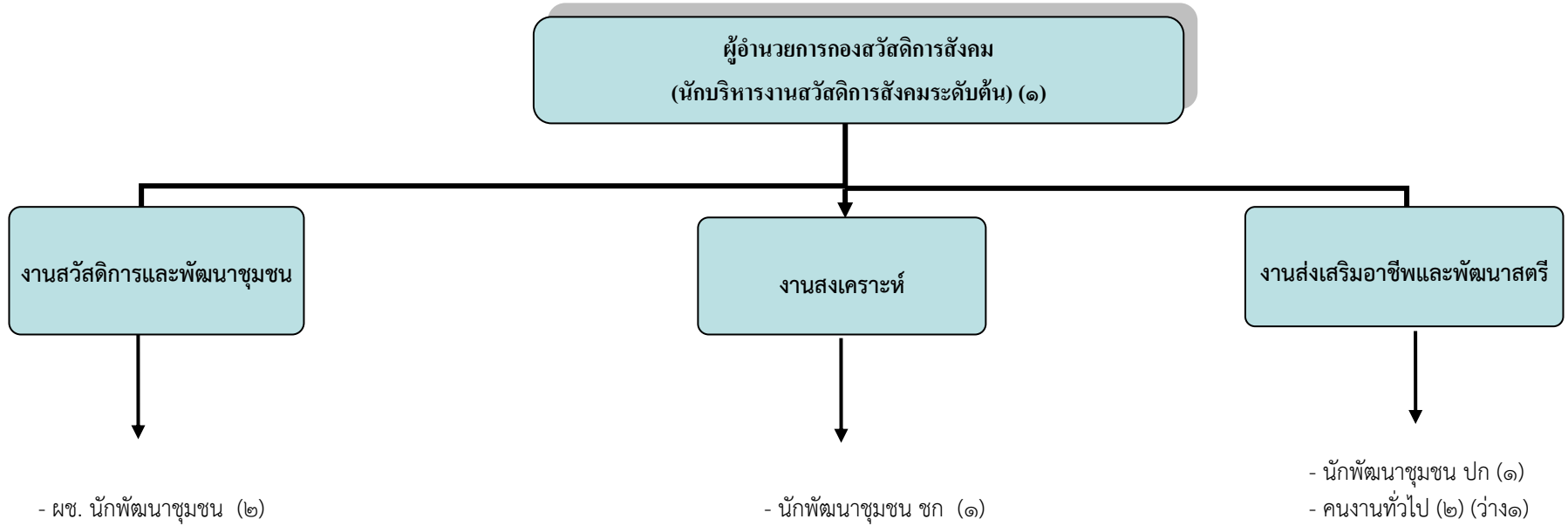

ระดับ	อำนาจการสูง	อำนาจการกลาง	อำนาจการต้น	ชช	ชกพ	ชก	ปก	ปก/ชก	อส	ชง	ปง	ปง/ชง	ลูกจ้างประจำ	พนักงานจ้างผู้เชี่ยวชาญพิเศษ	พนักงานจ้างตามภารกิจ (คุณวุฒิ)	พนักงานจ้างตามภารกิจ (ทักษะ)	พนักงานจ้างทั่วไป
จำนวน	-	-	๑	-	-	๑	๑	-	-	-	-	-	-	-	๒	-	๒

๑.๒
ลักษณะ...

๑.๒ ลักษณะภูมิประเทศ

สภาพพื้นที่ทั่วไปขององค์การบริหารส่วนตำบลโคกแย้ มีสภาพพื้นที่ ดังนี้

(๑) สภาพพื้นที่โดยทั่วไปเป็นแบบลูกคลื่นลอนลาดชัน และภูเขา ถึงลอนลาดเล็กน้อยถึงที่ราบลุ่มลำน้ำ โดยมีเนินเขาทอดตัวอยู่ทางด้านเหนือของตำบล ในระดับความสูง ๒๐๐ เมตร, ๑๕๐ เมตร, ๑๐๙ เมตร และ ๑๐๐ เมตร จากระดับน้ำทะเล สภาพพื้นที่ทั่วไปจึงเหมาะสมสำหรับการเกษตร ทำนา ปลูกพืชผักและพืชสวนครัว เป็นต้น

(๒) มีลำคลอง ลำห้วย หนองน้ำ สระน้ำ ฝาย บ่อบาดาล ตามพื้นที่ จำนวน ๖ แห่ง สำหรับใช้ในการอุปโภค - บริโภค การเกษตร เลี้ยงสัตว์ แต่ไม่มีแม่น้ำ บึง อ่างเก็บน้ำ เขื่อนกั้นน้ำ แหล่งน้ำ ๖ แห่งดังกล่าวเดิมเป็นแหล่งน้ำที่เกิดขึ้นตามธรรมชาติ ทั้งนี้ องค์การบริหารส่วนตำบลโคกแย้ได้ดำเนินการก่อสร้าง/ปรับปรุง/ซ่อมแซม เพื่อแก้ไขปัญหาความเดือนร้อนกรณีภัยแล้งและน้ำท่วมให้กับประชาชน อีกทั้งได้ขอรับการสนับสนุนจากหน่วยงานอื่นๆ ในการให้การสนับสนุน เช่น อำเภอ จังหวัด องค์การบริหารส่วนจังหวัด กรมส่งเสริมการปกครองส่วนท้องถิ่น กรมทรัพยากรน้ำ และรัฐบาล โดยทำการขุดลอก ขุดขยายแหล่งน้ำ และก่อสร้างฝายกั้นน้ำ วางท่อระบายน้ำ ก่อสร้างประตูปิดปิดน้ำ ปรับปรุงบ่อบาดาลเดิม เพื่อให้มีน้ำใช้เพียงพอต่อประชาชนในพื้นที่ ซึ่งจำนวนแหล่งน้ำในพื้นที่ตำบลวังโพธิ์ มีดังนี้

ลำคลอง	๒	แห่ง	สระน้ำ	๔	แห่ง
ลำห้วย	-	แห่ง	ฝาย	-	แห่ง
หนองน้ำ	-	แห่ง	บ่อบาดาล	๓	แห่ง
แม่น้ำ	-	แห่ง	บ่อน้ำตื้น	-	แห่ง
บึง	-	แห่ง	อ่างเก็บน้ำ	๑	แห่ง
อื่นๆ (ระบุ)	-	แห่ง	เขื่อนกั้นน้ำ	-	แห่ง

(๓) มีถนนในการสัญจรไปมาระหว่างหมู่บ้าน ตำบล อำเภอ จังหวัด และจังหวัดสระบุรี ที่มีเขตติดต่อกันกับตำบลโคกแย้

-ทางหลวงแผ่นดินหมายเลข ๓๓ เป็นถนนลาดยาง สภาพค่อนข้างดีไปเชื่อมกับทางหลวงแผ่นดินหมายเลข ๑ ที่ตำบลห้วยทราย (แยกหินกอง) เข้าสู่อำเภอหนองแค จังหวัดสระบุรี

๑.๓ ลักษณะภูมิอากาศ

สภาพอากาศทั่วไปของเขตพื้นที่ตำบลโคกแย้มีความคล้ายคลึงภูมิอากาศตะวันออกเฉียงเหนือตอนล่างโดยทั่วไปจำแนกได้ ดังนี้

ฤดูร้อน เริ่มต้นปราบเดือนกุมภาพันธ์ - เมษายน อากาศร้อนจัดและแล้งจัดติดต่อกันเป็นระยะเวลานานความชื้นในอากาศมีน้อย และมีพายุฤดูร้อนเป็นบางช่วงที่มีคลื่นความร้อนปกคลุม อุณหภูมิสูงสุดประมาณ ๓๕ - ๔๐ องศาเซลเซียส บางปีลมแรงทำให้บ้านเรือนราษฎรได้รับความเสียหาย

ฤดูฝน เริ่มต้นระหว่างเดือนพฤษภาคม - กันยายน อากาศร้อนและมีพายุลมฝนฟ้าคะนองลมแรงและมีภาวะฝนทิ้งช่วงและแล้งหนักสุดในปี พ.ศ. ๒๕๖๒ - ๒๕๖๓ ประสบปัญหาภัยแล้งอย่างหนัก เกือบจะเข้าขั้นวิกฤติเนื่องจากภาวะฝนทิ้งช่วงเป็นเวลานาน มีปริมาณน้ำฝนน้อยมาก ทำให้ในพื้นที่ขาดแคลนน้ำ พืชผลทางการเกษตรได้รับความเสียหาย ตายไปเป็นจำนวนมาก เช่น ข้าว พื้นที่แห้งแล้ง น้ำในลำห้วย หนอง คลอง

บึง สระ...

บึง สระ แห่งเป็นประวัตินิการณั้ ประชาชนในตำบลได้รับความเดือนร้อนเป็นอย่างมาก อาจจะไม่ม่ใ้ใช้ในการอุปโภค - บริโภค การเกษตร และเลี้ยงสัตว์ ประกอบกับแหล่งน้ำที่มีต้นเขินไม่สามารถกักเก็บน้ำในปริมาณที่เพียงพอสำหรับใช้ได้ตลอดปี จึงได้ดำเนินโครงการและขอรับการสนับสนุนจากทางอำเภอ จังหวัด ในการขุดลอกสระ ลำห้วย เพื่อสามารถมีพื้นที่กักเก็บในช่วงฤดูฝนได้มากขึ้น แต่สำหรับในปี พ.ศ. ๒๕๖๔ กลับมีฝนตกหนักมีปริมาณน้ำฝนมาก น้ำในลำคลอง ลำห้วย หนองน้ำ สระน้ำ ฝาย เต็มทุกแห่ง ปริมาณน้ำฝนเกณฑ์เฉลี่ย ๖๓๐.๑ มิลลิเมตร ต่อปี

ฤดูหนาว เริ่มต้นระหว่างเดือนตุลาคม – กุมภาพันธ์ อุณหภูมิต่ำสุดประมาณ ๘ องศาเซลเซียส แต่ยังไม่ได้ถูกประกาศเป็นพื้นที่เขตภัยพิบัติ เป็นอากาศหนาวตามฤดูกาล

๑.๔ ลักษณะของดิน

สภาพดินในเขตตำบลโคกแย้จำนวน ดินบริเวณพื้นที่แบบลูกคลื่นลอนลาดชัน และภูเขา จะเป็นดินตื้นลึกมาก เนื้อดินประกอบด้วยหินแอนดิไซต์เป็นหลักจะมีหินชนิดอื่นในบ้างเล็กน้อย

๒. ด้านการเมือง/การปกครอง

บทบาท/การมีส่วนร่วมของประชาชนในกิจการทางการเมืองและการบริหาร ประชาชนในเขตองค์การบริหารส่วนตำบลโคกแย้ มีส่วนร่วมในการบริหารงานขององค์การบริหารส่วนตำบล ประชาชนในเขตองค์การบริหารส่วนตำบลยังมีส่วนร่วมในการบริหารงาน การช่วยเหลืองานขององค์การบริหารส่วนตำบล เสนอแนะในกิจกรรมขององค์การบริหารส่วนตำบลในการดำเนินงานต่างๆ เช่น ด้านโครงสร้างพื้นฐาน ด้านงานส่งเสริมคุณภาพชีวิต ด้านการจัดระเบียบชุมชน/สังคม และการรักษาความสงบ ด้านการวางแผน การส่งเสริมการลงทุน พาณิชยกรรม และการท่องเที่ยว ด้านการบริหารจัดการอนุรักษ์ทรัพยากรธรรมชาติ สิ่งแวดล้อม ด้านศิลปะ วัฒนธรรม จารีตประเพณีและภูมิปัญญาท้องถิ่น ฯลฯ

๒.๑ เขตการปกครอง

ตำบลโคกแย้ และหมู่บ้านในตำบลโคกแย้ ได้ตั้งขึ้นตามพระราชบัญญัติลักษณะปกครองท้องที่ พุทธศักราช ๒๔๕๗ โดยมีกำนัน ที่ได้รับความเห็นคัดเลือกลงจากผู้ใหญ่บ้าน มีอำนาจและหน้าที่ตรวจตรารักษาความปกติเรียบร้อยในตำบล อีกทั้งมีอำนาจหน้าที่เช่นเดียวกับผู้ใหญ่บ้านด้วย ในแต่ละหมู่บ้านมีผู้ใหญ่บ้านทำหน้าที่ช่วยเหลือนายอำเภอในการปฏิบัติหน้าที่และเป็นหัวหน้าราษฎรในหมู่บ้านของตน ดังนี้

หมู่ที่ ๑ บ้านเขาพนมยงค์	ผู้ปกครอง นายวุฒิภัทร เพ็งภาค	ผู้ใหญ่บ้าน
หมู่ที่ ๒ บ้านไทยงาม	ผู้ปกครอง นายศักดิ์ชัย ทานะมัย	ผู้ใหญ่บ้าน
หมู่ที่ ๓ บ้านเขาโปร่งแร่	ผู้ปกครอง นายไพฑูรย์ ปากวัด	ผู้ใหญ่บ้าน
หมู่ที่ ๔ บ้านโคกแย้	ผู้ปกครอง นายเกียรติชัย ควรถนอม	ผู้ใหญ่บ้าน
หมู่ที่ ๕ บ้านหนองสมัคร	ผู้ปกครอง นายประมวล พวงพัด	ผู้ใหญ่บ้าน
หมู่ที่ ๖ บ้านหนองผักชีเหนือ	ผู้ปกครอง นางสาวธณณรัตน์ ธนสารภัทรพานิช	ผู้ใหญ่บ้าน
หมู่ที่ ๗ บ้านโนนบก	ผู้ปกครอง นางชลธิชา อึ้งฮวบ	ผู้ใหญ่บ้าน
หมู่ที่ ๘ บ้านหนองสมัคร	ผู้ปกครอง นายดวงจันทร์ ดวงจำปา	กำนันตำบลโคกแย้
หมู่ที่ ๙ บ้านหนองกระทุ่ม	ผู้ปกครอง นายปัญญาวิษญ์ แก้วโชติ	ผู้ใหญ่บ้าน
หมู่ที่ ๑๐ บ้านหนองจอกใหญ่	ผู้ปกครอง นายวิทยา กุนแก้ว	ผู้ใหญ่บ้าน
หมู่ที่ ๑๑ บ้านหนองจอกใหญ่	ผู้ปกครอง นายชนิด บุษผางาม	ผู้ใหญ่บ้าน
หมู่ที่ ๑๒ บ้านหนองพันอ้อม	ผู้ปกครอง นางสาววรลัญช์ บัวคุ้ม	ผู้ใหญ่บ้าน
หมู่ที่ ๑๓ บ้านดอนแพง	ผู้ปกครอง นายสายฝน พิมพา	ผู้ใหญ่บ้าน

หมู่ที่ ๑๔...

หมู่ที่ ๑๔ บ้านบ่อน้ำเค็ม	ผู้ปกครอง นายสง่า แหยมนุช	ผู้ใหญ่บ้าน
หมู่ที่ ๑๕ บ้านโคกเชือก	ผู้ปกครอง นางเพียงใจ ศรีลา	ผู้ใหญ่บ้าน
หมู่ที่ ๑๖ บ้านหนองจอกน้อย	ผู้ปกครอง นางสาววรรณดี ต้นกุล	ผู้ใหญ่บ้าน

โดยองค์การบริหารส่วนตำบลโคกแย้ ได้จัดตั้งขึ้นและมีอำนาจหน้าที่ในการพัฒนาตำบลทั้งในด้านเศรษฐกิจ สังคม และวัฒนธรรม ตามพระราชบัญญัติสภาตำบลและองค์การบริหารส่วนตำบล พ.ศ.๒๕๓๗ และที่แก้ไขเพิ่มเติม ถึง (ฉบับที่ ๗) พ.ศ.๒๕๖๒ รวมทั้งมีอำนาจและหน้าที่ในการจัดระบบการบริการสาธารณะเพื่อประโยชน์ของประชาชนในท้องถิ่นของตนเองตามพระราชบัญญัติกำหนดแผนและขั้นตอนการกระจายอำนาจให้แก่องค์กรปกครองส่วนท้องถิ่น พ.ศ. ๒๕๔๒ ทั้งตำบล

๒.๒ การเลือกตั้ง

องค์การบริหารส่วนตำบลโคกแย้ มีทั้งหมด ๑๖ หมู่บ้าน ประชาชนให้ความร่วมมือด้านการเลือกตั้งเป็นอย่างดี เช่น การเลือกตั้งสมาชิกสภาองค์การบริหารส่วนตำบล ในปี พ.ศ. ๒๕๕๔ ประชาชนมาใช้สิทธิเลือกตั้ง จำนวนผู้มาใช้สิทธิเลือกตั้งนายกองค์การบริหารส่วนตำบล ๑,๔๒๔ คน จากผู้มีสิทธิเลือกตั้งทั้งสิ้น ๑,๗๙๗ คน คิดเป็นร้อยละ ๗๙.๒๔ จำนวนผู้มาใช้สิทธิเลือกตั้งสมาชิกสภาองค์การบริหารส่วนตำบล ๑,๔๒๔ คน จากผู้มีสิทธิเลือกตั้งทั้งสิ้น ๑,๗๙๗ คน คิดเป็นร้อยละ ๗๙.๒๔ ปัญหาคือการแข่งขันทางการเมืองค่อนข้างสูง มีจุดที่น้ำสังเกตคือ มีการย้ายเข้าย้ายออกช่วงที่จะมีการเลือกตั้ง ไม่ว่าจะเป็นการเลือกผู้ใหญ่บ้าน สมาชิกสภานายกองค์การบริหารส่วนตำบล โดยเฉพาะ การคัดเลือกผู้ใหญ่บ้าน การแก้ไขปัญหาขององค์การบริหารส่วนตำบล คือ ขอความร่วมมือ ผู้นำ เจ้าหน้าที่ที่มีหน้าที่รับผิดชอบให้ระมัดระวัง สอดส่องพฤติกรรมและให้รายงานอำเภอทราบ การรณรงค์ ประชาสัมพันธ์ ให้ข้อมูลที่ถูกต้อง เกี่ยวกับข้อกำหนดของการเลือกตั้งที่กระทำได้ และทำไม่ได้ให้ประชาชนได้รับทราบ ปัญหาต่างๆ ที่เกิดขึ้นขององค์การบริหารส่วนตำบลก็ได้พยายามแก้ไข โดยเรื่องจากการประชุมประชาคมท้องถิ่นทุกหมู่บ้านในเขตองค์การบริหารส่วนตำบลในการจัดทำแผนพัฒนาท้องถิ่น

จำนวนผู้มีสิทธิเลือกตั้ง (ข้อมูลเมื่อวันที่ ๑๒ ตุลาคม พ.ศ. ๒๕๕๖)

- จำนวนผู้มีสิทธิเลือกตั้งนายกองค์การบริหารส่วนตำบล ๑,๗๙๗ คน
- จำนวนผู้มีสิทธิเลือกตั้งสมาชิกสภาองค์การบริหารส่วนตำบล ๑,๔๒๔ คน

๓. ประชากร

๓.๑ ข้อมูลเกี่ยวกับจำนวนประชากร

จำนวนครัวเรือนและประชากร จำนวน ๑๖ หมู่บ้าน (ปี พ.ศ. ๒๕๖๔)					
หมู่ที่	ชื่อหมู่บ้าน	จำนวนครัวเรือน	ชาย (คน)	หญิง (คน)	รวม
๑	เขาพนมยงค์	๑,๒๗๐	๘๘๑	๘๙๗	๑,๗๗๘
๒	ไทยงาม	๗๗๓	๔๕๖	๔๗๕	๙๓๑
๓	เขาโปร่งแร่	๖๘๖	๔๔๓	๔๘๔	๙๒๗
๔	โคกแย้	๘๓	๗๔	๗๑	๑๔๕
๕	หนองสมัคร	๔๙๘	๗๕๗	๗๕๑	๑,๕๐๘
๖	หนองผักชีเหนือ	๔๑๕	๒๐๕	๒๒๖	๔๓๑

๓.๑ ข้อมูล...

๓.๑ ข้อมูลเกี่ยวกับจำนวนประชากร (ต่อ)

จำนวนครัวเรือนและประชากร จำนวน ๑๒ หมู่บ้าน (ปี พ.ศ. ๒๕๖๔)					
หมู่ที่	ชื่อหมู่บ้าน	จำนวนครัวเรือน	ชาย (คน)	หญิง (คน)	รวม
๗	โนนบก	๑๗๘	๑๑๕	๑๕๙	๒๗๔
๘	หนองส้มคร	๔๘๖	๔๕๐	๕๗๙	๑,๐๒๙
๙	หนองกระทุ่ม	๕๔	๑๑๑	๑๐๑	๒๑๒
๑๐	หนองจอกใหญ่	๙๒	๑๖๐	๑๖๕	๓๒๕
๑๑	หนองจอกใหญ่	๘๐	๑๑๙	๑๒๑	๒๔๐
๑๒	หนองพันอ้อม	๖๔	๑๓๑	๑๕๕	๒๘๖
๑๓	ดอนแพง	๑,๑๑๔	๖๐๓	๖๔๓	๑,๒๔๖
๑๔	บ่อน้ำเค็ม	๒๕๒	๑๗๑	๑๙๖	๓๖๗
๑๕	โคกเชือก	๑๕๒	๑๙๕	๒๑๑	๔๐๖
๑๖	หนองจอกน้อย	๗๐	๑๔๗	๑๓๗	๒๘๔
รวมทั้งสิ้น		๖,๒๖๗	๕,๐๐๘	๕,๓๗๑	๑๐,๓๗๙

หมายเหตุ : ข้อมูลจากสำนักทะเบียนอำเภอหนองแค ณ เดือน มีนาคม พ.ศ. ๒๕๖๔

ที่	หมู่บ้าน	จำนวนประชากรขององค์การบริหารส่วนตำบลโคกแย้ (เปรียบเทียบย้อนหลัง ๔ ปี)									
		พ.ศ. ๒๕๖๐		พ.ศ. ๒๕๖๑		พ.ศ. ๒๕๖๒		พ.ศ. ๒๕๖๓		พ.ศ. ๒๕๖๔	
		ชาย	หญิง	ชาย	หญิง	ชาย	หญิง	ชาย	หญิง	ชาย	หญิง
๑	เขาพนมยงค์	๘๘๕	๙๑๑	๘๗๙	๙๑๒	๘๘๒	๙๑๙	๘๘๕	๙๑๐	๘๘๑	๘๙๗
๒	ไทยงาม	๔๔๔	๔๖๗	๔๕๓	๔๘๐	๔๕๔	๔๘๒	๔๕๐	๔๗๑	๔๔๖	๔๗๕
๓	เขาโปร่งแร่	๔๒๖	๔๖๒	๔๑๔	๔๗๕	๔๔	๔๗๕	๔๓๖	๔๘๐	๔๔๓	๔๘๔
๔	โคกแย้	๗๘	๖๙	๗๖	๗๑	๗๗	๗๑	๗๔	๗๓	๗๔	๗๑
๕	หนองสมัคร	๗๔๐	๗๔๕	๗๒๔	๗๔๕	๗๕๒	๗๔๗	๗๕๒	๗๔๘	๗๕๗	๗๕๑
๖	หนองผักชีเหนือ	๒๑๒	๒๓๑	๒๑๖	๒๒๘	๒๐๗	๒๒๖	๒๐๖	๒๒๔	๒๐๕	๒๒๖
๗	โนนบก	๑๑๕	๑๕๕	๑๑๕	๑๕๗	๑๑๖	๑๕๗	๑๑๕	๑๕๙	๑๑๕	๑๕๙
๘	หนองสมัคร	๔๖๓	๕๘๕	๔๕๗	๕๘๒	๔๕๗	๕๘๘	๔๕๒	๕๘๓	๔๕๐	๕๗๙
๙	หนองกระทุ่ม	๑๐๖	๑๐๐	๑๐๖	๑๐๕	๑๐๖	๑๐๕	๑๐๖	๑๐๐	๑๑๑	๑๐๑
๑๐	หนองจอกใหญ่	๑๕๒	๑๖๕	๑๔๘	๑๕๐	๑๕๐	๑๕๙	๑๕๒	๑๖๓	๑๖๐	๑๖๕
๑๑	หนองจอกใหญ่	๑๒๒	๑๑๖	๑๒๐	๑๒๗	๑๑๙	๑๒๗	๑๒๐	๑๒๕	๑๑๙	๑๒๑
๑๒	หนองพันอ้อม	๑๓๑	๑๕๑	๑๓๐	๑๕๐	๑๓๑	๑๔๙	๑๒๙	๑๕๓	๑๓๑	๑๕๕
๑๓	ดอนแพง	๕๔๖	๕๙๕	๕๗๐	๕๙๘	๕๖๒	๕๙๒	๕๘๘	๖๒๖	๖๐๓	๖๔๓
๑๔	บ่อน้ำเค็ม	๑๖๖	๑๘๖	๑๖๙	๑๙๒	๑๖๙	๑๙๒	๑๖๙	๑๙๓	๑๗๑	๑๙๖
๑๕	โคกเขือก	๑๘๒	๒๐๗	๑๘๔	๒๐๘	๑๘๒	๒๐๘	๑๙๔	๒๑๔	๑๙๕	๒๑๑
๑๖	หนองจอกน้อย	๑๔๐	๑๓๑	๑๔๖	๑๓๔	๑๔๖	๑๓๔	๑๔๖	๑๓๖	๑๔๗	๑๓๗
รวม		๔,๙๐๘	๕,๒๗๖	๔,๙๐๗	๕,๓๑๔	๔,๙๕๑	๕,๓๓๑	๔,๙๗๔	๕,๓๕๘	๕,๐๐๘	๕,๓๗๑
		๑๐,๑๘๔		๑๐,๒๒๑		๑๐,๒๘๒		๑๐,๓๓๒		๑๐,๓๗๙	

๓.๒ ช่วงอายุ...

๓.๒ ช่วงอายุและจำนวนประชากร

➤ ข้อมูลจากสำนักทะเบียนอำเภอหนองแค ณ เดือน พฤษภาคม พ.ศ. ๒๕๖๔

ประชากรในตำบลโคกแย้ หมู่ที่ ๑-๑๖ ขององค์การบริหารส่วนตำบลโคกแย้ (ปี พ.ศ. ๒๕๖๔)				
ประชากร	ชาย	หญิง	รวม	ช่วงอายุ
จำนวนประชากรเยาวชน	๑,๐๙๓	๙๖๕	๒,๐๕๘	อายุต่ำกว่า ๑๘ ปี
จำนวนประชากร	๓,๒๓๗	๓,๓๗๕	๖,๖๑๒	อายุ ๑๘ - ๕๙ ปี
จำนวนประชากรผู้สูงอายุ	๗๐๓	๑,๐๒๗	๑,๗๓๐	อายุตั้งแต่ ๖๐ ปี ขึ้นไป
รวมทั้งสิ้น	๕,๐๓๓	๕,๓๖๗	๑๐,๔๐๐	

๔. สภาพทางสังคม

๔.๑ การศึกษา

- ด้านการศึกษาในเขตองค์การบริหารส่วนตำบลโคกแย้ มีการจัดการด้านการศึกษา โดยมี ศูนย์พัฒนาเด็กเล็กขององค์การบริหารส่วนตำบลโคกแย้ จำนวน ๑ แห่ง มีโรงเรียนสังกัดสำนักงานคณะกรรมการการศึกษาขั้นพื้นฐาน (สพฐ.) จำนวน ๔ แห่ง ศูนย์บริการอินเทอร์เน็ต จำนวน ๑ แห่ง ตามข้อมูล ดังนี้

ศูนย์พัฒนาเด็กเล็กก่อนวัยเรียน ประจำปีการศึกษา พ.ศ. ๒๕๖๔

ที่	ชื่อศูนย์พัฒนาเด็กเล็ก	ที่ตั้ง	พ.ศ. ๒๕๖๔ จำนวนนักเรียน		
		หมู่ที่	ชาย	หญิง	รวม
๑	ศูนย์พัฒนาเด็กเล็กองค์การบริหารส่วนตำบลโคกแย้	๑๐	๓๗	๒๘	๖๕
รวม			๓๗	๒๘	๖๕

➔ ศูนย์พัฒนาเด็กเล็กองค์การบริหารส่วนตำบลโคกแย้ (ครู ๑ คน ครูผู้ดูแลเด็ก ๔ คน และผู้ช่วยครูผู้ดูแลเด็ก ๑ คน)

โรงเรียน...

โรงเรียนสังกัดสำนักงานคณะกรรมการการศึกษาขั้นพื้นฐาน (สพฐ.)

ชื่อสถานศึกษา	จำนวนนักเรียน											
	อนุบาล			ประถมศึกษา						มัธยมศึกษา		
	อ.๑	อ.๒	อ.๓	ป.๑	ป.๒	ป.๓	ป.๔	ป.๕	ป.๖	ม.๑	ม.๒	ม.๓
๑. โรงเรียนชุมชนวัดไทยงาม	๕๐	๒๘	-	๒๗	๔๐	๓๔	๓๖	๔๐	๕๑	๓๔	๕๒	๓๒
๒. โรงเรียนวัดหนองผักชีเหนือ	๕	๖	๒	๘	๗	๕	๙	๖	๕	-	-	-
๓. โรงเรียนวัดหนองสมัคร	-	๒๗	๓๘	๒๔	๓๕	๒๘	๓๙	๒๕	๒๘	๔๓	๔๔	๑๘
๔. โรงเรียนวัดหนองจอกใหญ่	-	๒๗	๒๓	๒๐	๑๗	๑๑	๑๕	๑๘	๑๔	-	-	-
รวมทั้งสิ้น	๕๕	๘๘	๖๓	๗๙	๙๙	๗๘	๘๐	๘๙	๙๘	๗๗	๙๖	๕๐

หมายเหตุ : ข้อมูลจากสำนักงานคณะกรรมการการศึกษาขั้นพื้นฐาน ณ วันที่ ๙ มิถุนายน ๒๕๖๔

ศูนย์บริการอินเทอร์เน็ต จำนวน ๑ แห่ง ณ ที่ทำการองค์การบริหารส่วนตำบลโคกแย้

สภาเด็กและเยาวชนตำบลโคกแย้

องค์การบริหารส่วนตำบลโคกแย้ ได้จัดตั้งสภาเด็กและเยาวชนขึ้น จำนวน ๑ แห่ง เพื่อเป็นองค์กรเครือข่ายเชื่อมโยงกลุ่มเด็กและเยาวชนในองค์การบริหารส่วนตำบลโคกแย้ที่มีการดำเนินงานในด้านต่างๆ เข้าด้วยกันอย่างเป็นระบบ เพื่อแสวงหาแนวทางในการส่งเสริมและพัฒนาเด็กและเยาวชนภายในองค์การบริหารส่วนตำบลโคกแย้ภายใต้หลักการ “เด็กนำผู้ใหญ่หนุน” ซึ่งในปัจจุบันนี้สภาเด็กและเยาวชนเป็นองค์กรนิติบุคคล ภายใต้พระราชบัญญัติส่งเสริมการพัฒนาเด็กและเยาวชนแห่งชาติ พุทธศักราช ๒๕๕๐ และที่แก้ไขเพิ่มเติม (ฉบับที่ ๒) พ.ศ. ๒๕๖๐ โดยสภาเด็กและเยาวชนมีสำนักงานตั้งอยู่ที่ องค์การบริหารส่วนตำบลโคกแย้ อำเภอหนองแค จังหวัดสระบุรี โดยได้ดำเนินการแต่งตั้งคณะกรรมการบริหารสภาเด็กและเยาวชน เพื่อส่งเสริมสนับสนุน และประสานงานการดำเนินการของสภาเด็กและเยาวชน

๔.๒ สาธารณสุข

- โรงพยาบาลส่งเสริมสุขภาพตำบลโคกแย้ จำนวน ๑ แห่ง ตั้งอยู่บ้านหนองสมัคร หมู่ที่ ๕
- ศูนย์สาธารณสุขมูลฐานชุมชน (ศสมช.) ๑๖ แห่ง หมู่ที่ ๑ - ๑๖
- อัตราการใช้ส้วมราดน้ำ ร้อยละ ๑๐๐

๔.๓ อาชญากรรม

องค์การบริหารส่วนตำบลโคกแย้ ไม่มีเหตุอาชญากรรมเกิดขึ้น ไม่มีเหตุการณ์ลักขโมยทรัพย์สินประชาชนและของราชการ ซึ่งองค์การบริหารส่วนตำบลโคกแย้ ก็ได้ดำเนินการป้องกันการเกิดเหตุดังกล่าว จากการสำรวจข้อมูลพื้นฐานพบว่า ส่วนมากครัวเรือนมีการป้องกันอุบัติภัยอย่างถูกวิธี มีความปลอดภัยในชีวิตและทรัพย์สิน เพื่อเป็นการป้องกันการเกิดเหตุต่างๆ ที่จะเกิดขึ้น องค์การบริหารส่วนตำบลโคกแย้ ได้ติดตั้งกล้องวงจรปิดตามบริเวณถนน ม. ๑ ม.๓ ม.๖ ม.๗ ม.๘ ม.๙ ม.๑๐ ม.๑๑ ม.๑๒ ม.๑๓ ม.๑๕ ม.๑๖ และ หน้าที่ทำการองค์การบริหารส่วนตำบลโคกแย้ รวมทั้งได้ตั้งจุดตรวจ จุดสกัด จุดบริการ ในช่วงเทศกาลที่มีวันหยุดหลายวันเพื่ออำนวยความสะดวกให้กับประชาชน

๔. ยาเสพติด...

๔.๔ ยาเสพติด

ปัญหา ยาเสพติดในองค์การบริหารส่วนตำบลโคกแย้ จากการที่ทางสถานีตำรวจภูธรอำเภอหนองแคได้แจ้งให้แก่องค์การบริหารส่วนตำบลโคกแย้ทราบนั้นพบว่าในเขตองค์การบริหารส่วนตำบลโคกแย้ มีผู้ที่ติดยาเสพติดแต่เมื่อเทียบกับพื้นที่อื่นถือว่าน้อย และยังไม่พบผู้ค้า เหตุผลก็เนื่องมาจากว่าได้รับความร่วมมือกับทางผู้นำ ประชาชน หน่วยงานขององค์การบริหารส่วนตำบลโคกแย้ ที่ช่วยสอดส่องดูแลอยู่เป็นประจำ การแก้ไข ปัญหาขององค์การบริหารส่วนตำบลโคกแย้ สามารถทำได้เฉพาะตามอำนาจหน้าที่เท่านั้น เช่น การณรงค์ การประชาสัมพันธ์ การแจ้งเบาะแส การฝึกอบรมให้ความรู้ ถ้านอกเหนือจากอำนาจหน้าที่ ก็เป็นเรื่องของอำเภอหรือตำรวจแล้วแต่กรณี ทั้งนี้ องค์การบริหารส่วนตำบลโคกแย้ก็ได้ให้ความร่วมมือมาโดยตลอด

๔.๕ การสังคมสงเคราะห์

องค์การบริหารส่วนตำบลโคกแย้ได้ดำเนินการด้านสังคมสงเคราะห์ ดังนี้

(๑) องค์การบริหารส่วนตำบลโคกแย้ ดำเนินการจ่ายเบี้ยยังชีพให้กับผู้สูงอายุ คนพิการ และผู้ป่วยเอดส์ ซึ่งปัจจุบัน มีผู้สูงอายุ ๑,๖๒๙ คน ผู้พิการ ๒๙๑ คน ผู้ป่วยเอดส์ ๔ คน (ข้อมูล ณ วันที่ ๒๘ มิถุนายน พ.ศ. ๒๕๖๔)

(๒) รับลงทะเบียนและประสานโครงการเงินอุดหนุนเพื่อการเลี้ยงดูเด็กแรกเกิด

(๓) ประสานการทำบัตรผู้พิการ

(๔) ดำเนินการโครงการฝึกอบรมทักษะอาชีพให้กับประชาชนทั่วไป

(๕) ดำเนินการช่วยเหลือ เยียวยา พันฟู การส่งเสริมและพัฒนาคุณภาพชีวิตประชาชนกรณีเกิดสาธารณภัยในพื้นที่

(๖) การดูแลผู้สูงอายุที่มีภาวะพึ่งพิง

(๗) อุดหนุนกองทุนสวัสดิการชุมชน

(๘) จัดตั้งโรงเรียนผู้สูงอายุ

(๙) ประสานการให้ความช่วยเหลือของจังหวัด อำเภอ หน่วยงานต่างๆ ที่ให้การสนับสนุน

๕. ระบบบริการพื้นฐาน

๕.๑ การคมนาคมขนส่ง

ภายในเขตองค์การบริหารส่วนตำบลโคกแย้ มีการคมนาคมติดต่อกับอำเภอต่างๆ ปัจจุบันถนนในเขตองค์การบริหารส่วนตำบลโคกแย้ คอนกรีต ถนนลาดยาง ถนนลูกรัง ดังนี้

ลำดับที่...

ลำดับที่	รหัสสายทาง	ชื่อสายทาง	ระยะทางรวม (กม.)	ความ กว้าง (ม.)	ชนิดผิวทาง (ความยาวเป็น กม.)				
					คสล.	ลาดยาง	ลูกรัง	หินคลุก	ดิน
1	สบ.ถ.47-001	ถนนสายบ้านหนองผักชี	2.710	6.00	2.710	0	0	0	0
2		ถนนสายบ้านหนองผักชี ซอย 1	0.435	4.00	0.051	0	0	0	0
				3.00	0.134	0.250	0	0	0
3		ถนนสายบ้านหนองผักชี ซอย 1/1	0.188	3.00	0.188	0	0	0	0
4		ถนนสายบ้านหนองผักชี ซอย 2	0.201	3.00	0.201	0	0	0	0
			0.285	3.00	0	0	0.285	0	0
5		ถนนสายบ้านหนองผักชี ซอย 3	0.342	3.50	0	0.057	0	0	0
				3.00	0.256	0	0.029	0	0
6		ถนนสายบ้านหนองผักชี ซอย 3/1	0.108	3.00	0	0.108	0	0	0
7		ถนนสายบ้านหนองผักชี ซอย 5	0.680	3.00	0.450	0.230	0	0	0
8		ถนนสายบ้านหนองผักชี ซอย 5/1	0.107	3.00	0	0.107	0	0	0
9		ถนนสายบ้านหนองผักชี ซอย 5/1ก	0.060	3.00	0	0.060	0	0	0
10		ถนนสายบ้านหนองผักชี ซอย 5/2	0.075	3.00	0	0.075	0	0	0
11		ถนนสายบ้านหนองผักชี ซอย 7	0.070	3.00	0	0.070	0	0	0
12		ถนนสายบ้านหนองผักชี ซอย 7/1	0.030	3.00	0	0.030	0	0	0
13	สบ.ถ.47-002	ถนนสายหนองผักชี	2.400	5.00	0	2.400	0	0	0
14		ถนนสายหนองผักชี ซอย 1	0.249	3.00	0	0.249	0	0	0
			0.129	3.00	0	0	0.129	0	0
15		ถนนสายหนองผักชี ซอย 1/1	0.060	3.00	0	0.060	0	0	0
16		ถนนสายหนองผักชี ซอย 1/3	0.079	4.00	0	0.000	0.079	0	0
			0.195	4.00	0	0.000	0.195	0	0
17		ถนนสายหนองผักชี ซอย 2	0.740	3.00	0.331	0.409	0	0	0
18		ถนนสายหนองผักชี ซอย 3	0.390	3.00	0	0.390	0	0	0
19		ถนนสายหนองผักชี ซอย 4	0.565	3	0.06	0.505	0	0	0
20		ถนนสายหนองผักชี ซอย 4/1	0.127	3.00	0.127	0	0	0	0
21	สบ.ถ.47-003	ถนนสายบ้านดอนแพง	2.220	4.00	1.630	0.590	0	0	0
22		ถนนสายบ้านดอนแพง ซอย 1	0.060	3.00	0	0.060	0	0	0
23		ถนนสายบ้านดอนแพง ซอย 2	0.380	3.00	0	0.38	0	0	0
24		ถนนสายบ้านดอนแพง ซอย 3	0.621	3.00	0.621	0	0	0	0
25		ถนนสายบ้านดอนแพง ซอย 5	0.191	0.00	0	0.191	0	0	0
26	สบ.ถ.47-004	ถนนสายวัดราษฎร์สามัคคี	0.790	5.00	0.790	0	0	0	0

ลำดับที่...

ลำดับที่	รหัสสายทาง	ชื่อสายทาง	ระยะทางรวม (กม.)	ความ กว้าง (ม.)	ชนิดผิวทาง (ความยาวเป็น กม.)				
					คสล.	ลาดยาง	ลูกรัง	หินคลุก	ดิน
27		ถนนสายวัดราษฎร์สามัคคี ซอย 1	0.219	3.00	0.219	0	0	0	0
28		ถนนสายวัดราษฎร์สามัคคี ซอย 1/1	0.080	3.00	0.080	0.000	0	0	0
29		ถนนสายวัดราษฎร์สามัคคี ซอย 2	0.224	3.00	0	0	0.224	0	0
30		ถนนสายวัดราษฎร์สามัคคี ซอย 3	1.228	5.00	0.790	0.000	0	0	0
				4.00	0.115	0	0	0	0
				3.00	0	0.323	0	0	0
31		ถนนสายวัดราษฎร์สามัคคี ซอย 3/1	0.320	3.00	0	0.000	0.320	0	0
32		ถนนสายวัดราษฎร์สามัคคี ซอย 3/2	1.093	3.00	0	1.093	0	0	0
33		ถนนสายวัดราษฎร์สามัคคี ซอย 3/2ก	0.316	3.00	0	0.316	0	0	0
34		ถนนสายวัดราษฎร์สามัคคี ซอย 3/2ข	0.107	3.00	0	0.107	0	0	0
35		ถนนสายวัดราษฎร์สามัคคี ซอย 3/3	0.287	4.00	0	0.000	0.287	0	0
36		ถนนสายวัดราษฎร์สามัคคี ซอย 4	0.231	4.00	0.231	0	0	0	0
37		ถนนสายวัดราษฎร์สามัคคี ซอย 4/1	0.345	4.00	0.345	0.000	0	0	0
38		ถนนสายวัดราษฎร์สามัคคี ซอย 4/1ก	0.040	3.50	0.040	0	0	0	0
39		ถนนสายวัดราษฎร์สามัคคี ซอย 4/2	0.354	3.00	0.340	0.000	0.014	0	0
40		ถนนสายวัดราษฎร์สามัคคี ซอย 4/2ก	0.675	4.00	0.675	0.000	0	0	0
41	สบ.ถ.47-005	ถนนสายเขาพนมยงค์	1.430	4.00	1.430	0	0	0	0
42		ถนนสายเขาพนมยงค์ ซอย 2	0.081	3.00	0.081	0	0	0	0
43		ถนนสายเขาพนมยงค์ ซอย 4	0.163	3.00	0	0.163	0	0	0
44		ถนนสายเขาพนมยงค์ ซอย 4/1	0.080	3.00	0.000	0.080	0	0	0
45		ถนนสายเขาพนมยงค์ ซอย 6	0.483	4.00	0.483	0	0	0	0
46	สบ.ถ.47-006	ถนนสายวัดไทยงาม-นิคมหนองแค	2.560	4.00	2.430	0.130	0	0	0
47		ถนนสายวัดไทยงาม-นิคมหนองแค ซอย 1	0.090	3.00	0.090	0	0	0	0
48		ถนนสายวัดไทยงาม-นิคมหนองแค ซอย 2	0.782	5.00	0.277	0.000	0	0	0
				3.00	0.110	0	0.395	0	0
49		ถนนสายวัดไทยงาม-นิคมหนองแค ซอย 3	0.084	3.00	0.084	0.000	0	0	0
50		ถนนสายวัดไทยงาม-นิคมหนองแค ซอย 5	0.744	4.00	0.408	0.205	0.000	0	0
				3.00	0.064	0.067	0	0	0

ลำดับที่...

ลำดับที่	รหัสสายทาง	ชื่อสายทาง	ระยะทางรวม (กม.)	ความ กว้าง (ม.)	ชนิดผิวทาง (ความยาวเป็น กม.)				
					คสล.	ลาดยาง	ลูกรัง	หินคลุก	ดิน
51		ถนนสายวัดไทยงาม-นิคมหนองแค ซอย 5/1	0.163	3.00	0.163	0	0	0	0
52		ถนนสายวัดไทยงาม-นิคมหนองแค ซอย 5/2	0.104	3.00	0.032	0.072	0	0	0
53	สบ.ถ.47-007	ถนนสาย ม.7 ไป ม.10	2.030	5.00	2.030	0	0	0	0
54		ถนนสาย ม.7 ไป ม.10 ซอย 1	0.107	3.00	0.107	0.000	0	0	0
55		ถนนสาย ม.7 ไป ม.10 ซอย 2	0.293	3.00	0.293	0.000	0	0	0
56		ถนนสาย ม.7 ไป ม.10 ซอย 4	0.150	3.00	0.000	0	0.15	0	0
57		ถนนสาย ม.7 ไป ม.10 ซอย 6	0.178	4.00	0	0.178	0	0	0
58	สบ.ถ.47-008	ถนนสายข้าง อบต.ไป คลองหนองแร้ ม.9	1.990	4.00	1.990	0	0	0	0
59		ถนนสายข้าง อบต.ไป คลองหนองแร้ ม.9 ซอย 1	0.300	4.00	0.000	0.000	0.300	0	0
60		ถนนสายข้าง อบต.ไป คลองหนองแร้ ม.9 ซอย 2	0.877	3.00	0.120	0	0.757	0	0
61		ถนนสายข้าง อบต.ไป คลองหนองแร้ ม.9 ซอย 3	0.174	5.00	0.012	0.162	0	0	0
62		ถนนสายข้าง อบต.ไป คลองหนองแร้ ม.9 ซอย 5	0.174	3.00	0.000	0	0.174	0	0
63		ถนนสายข้าง อบต.ไป คลองหนองแร้ ม.9 ซอย 7	0.190	3.00	0.000	0.000	0.190	0	0
64		ถนนสายข้าง อบต.ไป คลองหนองแร้ ม.9 ซอย 7/1	0.208	3.00	0.000	0	0	0	0.208
65	สบ.ถ.47-009	ถนนแยกหมู่ 15-บ้านบ่อน้ำเค็ม	1.730	4.00	1.730	0.000	0	0	0
66		ถนนแยกหมู่ 15-บ้านบ่อน้ำเค็ม ซอย 1	0.110	3.00	0.11	0.000	0.000	0	0
67		ถนนแยกหมู่ 15-บ้านบ่อน้ำเค็ม ซอย 2	0.078	3.00	0.078	0.000	0	0	0
67		ถนนแยกหมู่ 15-บ้านบ่อน้ำเค็ม ซอย 2	0.078	3.00	0.078	0.000	0	0	0
68		ถนนแยกหมู่ 15-บ้านบ่อน้ำเค็ม ซอย 3	0.05	3.00	0.05	0	0	0	0
69		ถนนแยกหมู่ 15-บ้านบ่อน้ำเค็ม ซอย 4	0.274	3.00	0.274	0.000	0	0	0
70		ถนนแยกหมู่ 15-บ้านบ่อน้ำเค็ม ซอย 5	1.263	4.00	1.263	0	0	0	0
71		ถนนแยกหมู่ 15-บ้านบ่อน้ำเค็ม ซอย 6	0.111	4.00	0.111	0.00	0	0.00	0
72		ถนนแยกหมู่ 15-บ้านบ่อน้ำเค็ม ซอย 7	0.947	5.00	0.590	0.357	0.00	0	0.00
73		ถนนแยกหมู่ 15-บ้านบ่อน้ำเค็ม ซอย 8	0.050	3.00	0.050	0.00	0	0.00	0

ลำดับที่..

ลำดับที่	รหัสสายทาง	ชื่อสายทาง	ระยะทางรวม (กม.)	ความ กว้าง (ม.)	ชนิดผิวทาง (ความยาวเป็น กม.)				
					คสล.	ลาดยาง	ลูกรัง	หินคลุก	ดิน
74	สบ.ถ.47-010	ถนนสายริมคลองหนองแร่	7.450	4.00	3.610	0.586	3.254	0	0
75		ถนนสายริมคลองหนองแร่ ซอย 1	0.650	3.00	0	0.650	0	0	0
76		ถนนสายริมคลองหนองแร่ ซอย 2	0.640	3.00	0.265	0.202	0.173	0	0
77		ถนนสายริมคลองหนองแร่ ซอย 2/1	0.172	3.00	0.000	0.000	0.172	0	0
78		ถนนสายริมคลองหนองแร่ ซอย 2/1ก	0.119	3.00	0.000	0	0.119	0	0
79		ถนนสายริมคลองหนองแร่ ซอย 2/2	0.182	3.00	0.000	0.000	0.182	0	0
80		ถนนสายริมคลองหนองแร่ ซอย 3	0.390	3.00	0.000	0.000	0.39		
81		ถนนสายริมคลองหนองแร่ ซอย 4	0.095	3.00	0.095	0	0	0	0
82		ถนนสายริมคลองหนองแร่ ซอย 4/1	0.029	3.00	0.029	0.000	0.000	0	0
83	สบ.ถ.47-011	ถนนสาย ม.12-ชนคลองหนองแร่	0.430	4.00	0.430	0	0	0	0
84		ถนนบ้านบุ-ห้วยทราย	0.833	5.00	0.833	0.000	0	0	0
85		ถนนซอยมิตรสัมพันธ์	0.453	4.00	0.453	0.000	0.000	0	0
86		ถนนซอยมิตรสัมพันธ์ ซอย 1	0.072	4.00	0.072	0.000	0	0	0
87		ถนนซอยมิตรสัมพันธ์ ซอย 3	0.222	4.00	0.222	0	0	0	0
88		ถนนซอยมิตรสัมพันธ์ ซอย 5	0.037	4.00	0.037	0.000	0	0	0
89	สบ.ถ.47-012	ถนนวัดหนองสมัคร์	0.601	4.00	0.601	0	0	0	0
90		ถนนวัดหนองสมัคร์ ซอย 1	0.049	3.00	0.000	0.049	0	0	0
91		ถนนสายสระโคก	0.759	4.00	0	0.500	0	0	0
				3.00	0.000	0.259	0	0	0
92		ถนนสายกลางบ้านหมู่ที่ 5	1.303	4.00	1.303	0.000	0	0	0
93		ถนนสายกลางบ้านหมู่ที่ 5 ซอย 1	0.532	4.00	0.432	0	0	0	0
				3.00	0.000	0.100	0.000	0	0
94		ถนนสายกลางบ้านหมู่ที่ 5 ซอย 1/1	0.215	3.00	0.000	0.215	0	0	0
95		ถนนสายกลางบ้านหมู่ที่ 5 ซอย 2	0.120	3.00	0.120	0.000	0	0	0
96		ถนนสายซอยสำรวย	0.370	3.00	0.370	0	0	0	0
97		ถนนสายข้างโรงงานที่ที่เซรามิค	0.200	2.50	0.000	0.2	0	0	0

๕.๒ การไฟฟ้า

ครัวเรือนที่มีไฟฟ้าใช้ ๖,๒๖๗ หลังคาเรือน ไม่มีไฟฟ้าใช้ - หลังคาเรือน
ไฟฟ้าสาธารณะ ประมาณ ๒,๐๐๐ จุด ครอบคลุมถนนทุกสายในเขตองค์การบริหารส่วน
ตำบลโคกแย้

๕.๓ การประปา...

๕.๓ การประปา

ปัจจุบันมีบริการประปาเข้าถึงทุกหมู่บ้าน จำนวนทั้งสิ้น ๑๖ หมู่บ้าน
ระบบประปาบาดาล จำนวน ๓ หมู่บ้าน (หมู่ ๑๒ หมู่ ๑๓ และหมู่ ๑๕)

๕.๔ โทรศัพท์

ปัจจุบันในพื้นที่องค์การบริหารส่วนตำบลโคกแย้ ไม่มีโทรศัพท์สาธารณะ เนื่องจากประชาชนได้
นิยมใช้โทรศัพท์ส่วนบุคคลแทน ซึ่งสามารถติดต่อสื่อสารได้รวดเร็ว และสามารถใช้อินเทอร์เน็ตได้ เช่น
โทรศัพท์มือถือ สำหรับสถานที่ราชการ ยังคงใช้ระบบโทรศัพท์พื้นฐานในการติดต่อสื่อสาร

๕.๕ ระบบโลจิสติกส์ (Logistics) หรือการขนส่ง

ในพื้นที่ตำบลโคกแย้ มีบริการบริษัทขนส่ง จำนวน ๑ แห่ง ตั้งอยู่ที่ หมู่ที่ ๑ ถนนสุวรรณศร
ตำบลโคกแย้ อำเภอหนองแค จังหวัดสระบุรี

ในการขนส่งส่วนมากจะเป็นการขนส่งพืชผลทางการเกษตร โดยรถรับจ้างและรถส่วนตัว
ซึ่งได้แก่ รถอีแต๋น รถบรรทุก รถพ่วง รถกระบะ สำหรับการส่งของพัสดุจะไปส่งที่ไปรษณีย์หินกอง ซึ่งมี
จำนวน ๑ แห่ง ให้บริการ เวลา ๐๘.๐๐ - ๑๖.๐๐ น. ในวันจันทร์ - เสาร์ (วันเสาร์ครึ่งวัน) หยุดวันอาทิตย์

๖. ระบบเศรษฐกิจ

๖.๑ การเกษตร

การประกอบอาชีพ ประชากรส่วนใหญ่ประกอบอาชีพเกษตรกรรม โดยมีพื้นที่ทำการเกษตรเฉลี่ย
๒๐.๐๐ ไร่ต่อครัวเรือนและมีแรงงาน ภาคเกษตรเฉลี่ย ๒ คนต่อครัวเรือน อาชีพรองลงมาเป็นการค้าขาย รับจ้าง
รับราชการและอื่นๆ การถือครองที่ดิน เกษตรกรส่วนใหญ่เช่าที่ดินทำกินและเช่าที่ดินทำกินเพิ่ม มีที่ดินทำกินเป็น
ของตนเอง โดยมีเอกสารสิทธิ์ โฉนด

รายงานแสดงกิจกรรมการเกษตรตามสถานที่ปลูกของพื้นที่ตำบลโคกแย้ อำเภอหนองแค จังหวัดสระบุรี

การปลูกพืชไร่ ผัก สมุนไพร และไม้ผลไม่ยืนต้น						
ลำดับ ที่	ชนิดพืช	จำนวน ครัวเรือน	เนื้อที่ เพาะปลูก (ไร่)	เนื้อที่เก็บเกี่ยว (ไร่)	ผลผลิตรวม (ตัน)	ผลผลิตเฉลี่ย (กก./ไร่)
๑	ข้าวนาปี	๒๖๔	๘,๐๒๖	๘,๐๓๔	๖,๑๖๗	๗๖๗.๕๘
๒	ข้าวนาปรัง	๑๔๐	๔,๓๕๕	๔,๓๕๕	๓,๓๙๒	๗๗๘.๘๓
๓	เห็ด	๓๙	๒๒	๒๒	๓๑	๑,๔๑๘.๑๘
๔	มะม่วง	๓๓	๑๓๒	๑๓๒	๘๙๑	๖,๗๕๐.๐๐
๕	ชะอม	๑๐	๖	๖	๘	๑,๓๓๓.๓๓

ลำดับที่...

ลำดับ ที่	ชนิดพืช	จำนวน ครัวเรือน	เนื้อที่ เพาะปลูก (ไร่)	เนื้อที่เก็บเกี่ยว (ไร่)	ผลผลิตรวม (ตัน)	ผลผลิตเฉลี่ย (กก./ไร่)
๖	กล้วยน้ำว้า	๘	๒๗	๒๗	๒๑๖	๘,๐๐๐.๐๐
๗	ไม้ผลอื่นๆ	๗	๑๙	๑๘	๑๘๙	๑๐,๕๐๐.๐๐
๘	ไม้ยืนต้นอื่นๆ	๕	๓๑	๒๑	๑๓๕	๖,๔๒๘.๕๗
๙	ขนุนหนั่ง	๕	๔	๔	๑๓๕	๓๓,๓๕๐.๐๐
๑๐	มะพร้าว	๔	๒๓	๒๓	๑๐๘	๔,๖๙๕.๖๕
๑๑	ข้าวโพดรับประทานฝักสด	๔	๓	๓	๓	๑,๐๖๖.๖๗
๑๒	ผักอื่นๆ	๔	๒	๒	๓	๑,๖๐๐.๐๐
๑๓	กระเทียม	๓	๑๙	๑๙	๘๑	๔,๒๖๓.๑๖
๑๔	ไผ่ (ยืนต้น)	๓	๑๓	๑๓	๘๑	๖,๒๓๐.๗๗
๑๕	ฟักทอง	๒	๑	๑	๒	๑,๖๐๐.๐๐
๑๖	บวบ	๒	๑	๑	๒	๑,๖๐๐.๐๐
๑๗	คะน้า	๑	๑	๑	๑	๘๐๐
๑๘	ฝรั่ง	๑	๗	๗	๒๗	๓,๘๕๗.๑๔
๑๙	น้อยหน่า	๑	๘	๘	๒๗	๓,๓๓๕.๐๐
๒๐	แก้วมังกร	๑	๑	๑	๒๗	๒๗,๐๐๐.๐๐
๒๑	ถั่วฝักยาว	๑	๑	๑	๑	๘๐๐
๒๒	แตงกวา	๑	๑	๑	๑	๘๐๐
๒๓	เผือก	๑	๑	๑	๐	๒๐๐
๒๔	พริกชี้ฟ้าเม็ดใหญ่	๑	๑	๑	๑	๘๐๐
๒๕	ยูกาลิปตัส	๑	๑๕	๑๕	๒๗	๑,๘๐๐.๐๐
๒๖	ผักกวางตุ้ง	๑	๑	๑	๑	๘๐๐
๒๗	กระเพรา	๑	๑	๑	๑	๘๐๐
๒๘	ถั่วลิสงรุ่น ๑	๑	๒	๒	๑๐๘	๕๔,๐๐๐.๐๐

ที่มา : ระบบฐานข้อมูลทะเบียนเกษตรกร กรมส่งเสริมการเกษตร เดือนมิถุนายน ๒๕๖๔

๖.๒ การประมง...

แผนพัฒนาท้องถิ่น (พ.ศ. ๒๕๖๖ - ๒๕๗๐)
องค์การบริหารส่วนตำบลโกะแย้ อำเภอนางรอง จังหวัดบุรีรัมย์

๖.๒ การประมง

ลำดับ ที่	ชนิดสัตว์เลี้ยง	จำนวน ครัวเรือน	เนื้อที่กระชัง (ตารางเมตร)	เนื้อที่เลี้ยง (ไร่)	ผลผลิต (ตัว)	ผลผลิต (กิโลกรัม)
๑	ปลาตูก	๘	๐	๐	๑๘,๘๐๐	๔,๓๐๐
๒	ปลานิล	๓	๐	๐	๑๕๗,๕๐๐	๐
๓	ปลาสร้อย	๒	๐	๐	๒๔,๓๕๐	๒๐๐
๔	สัตว์น้ำอื่น ๆ	๑	๐	๐	๒,๐๐๐	๐
๕	ปลาชี่สก	๑	๐	๐	๑๕๐,๐๐๐	๐
๖	กบ	๑	๐	๐	๑,๐๐๐	๒๐๐

ที่มา : ระบบฐานข้อมูลทะเบียนเกษตรกร กรมส่งเสริมการเกษตร เดือนมิถุนายน ๒๕๖๔

๖.๓ การปศุสัตว์

ลำดับที่	ชนิดสัตว์เลี้ยง	จำนวน ครัวเรือน	จำนวนสัตว์ (ตัว)	จำนวนรุ่นต่อปี (รุ่น)	ปริมาณการผลิต (ตัว)	ปริมาณการผลิต (กิโลกรัม)
๑	ไก่พื้นเมือง	๑๙	๘๗๕	๔๙	๐	๐
๒	สุกร	๙	๑,๔๐๖	๒๑	๐	๐
๓	เป็ดไข่	๖	๓๖๐	๘	๐	๐
๔	ไก่ชน	๕	๓๔๕	๑๕	๐	๐
๕	เป็ดเทศ	๕	๘๐	๑๕	๐	๐
๖	ไก่เนื้อ	๔	๕๙,๔๐๐	๑๖	๐	๐
๗	ไก่ไข่	๔	๑๕,๑๐๘	๘	๐	๐
๘	กระบือ	๔	๑๘	๐	๑๐	๐
๙	โคเนื้อ	๒	๙	๒	๐	๐
๑๐	หมูป่า	๑	๑๓	๒	๐	๐

ที่มา : ระบบฐานข้อมูลทะเบียนเกษตรกร กรมส่งเสริมการเกษตร เดือนมิถุนายน ๒๕๖๔

๖.๔ การบริการ

ขนาดแผนโบราณ จำนวน ๒ แห่ง

โรงแรม ๑ แห่ง

สถานีบริการแก๊ส LPG จำนวน ๑ แห่ง

ปั้มน้ำมันและก๊าซขนาดใหญ่ จำนวน ๒ แห่ง / ปั้มลอย จำนวน ๒ แห่ง

บริษัท...

บริษัทธุรกิจรถยนต์ / จักรยานยนต์ จำนวน ๓ แห่ง
กิจการบ้านเช่า จำนวน ๑๐๒ แห่ง

๖.๕ การท่องเที่ยว

ในเขตพื้นที่องค์การบริหารส่วนตำบลโคกแย้ ไม่มีแหล่งท่องเที่ยว แต่ได้ส่งเสริมการท่องเที่ยวให้เกิดขึ้นในพื้นที่ เช่น การจัดงานประเพณีต่างๆ และส่งเสริมกิจกรรมของวัด

๖.๖ อุตสาหกรรม

สำนักงานอุตสาหกรรมจังหวัด สระบุรี รายงานว่า พ.ศ. ๒๕๖๒ มีโรงงานอุตสาหกรรมประเภท ๒ และ ๓ ตั้งอยู่ในตำบลทั้งสิ้น ๕๓ โรง จำแนกได้ ดังนี้

- โรงงานสีข้าว ๑ แห่ง
- โรงงานผลิต เครื่องดื่มตลอดจนผลิตภัณฑ์ที่มีกาแฟเป็นส่วนผสม ๑ แห่ง
- โรงงานผลิตเครื่องสุขภัณฑ์จากพลาสติกและใยแก้ว ๑ แห่ง
- โรงงานผลิตผลิตภัณฑ์จากไม้ ๒ แห่ง โรงงานผลิตวงกบประตู หน้าต่าง ๒ แห่ง
- โรงงานผลิตลังไม้ ๑ แห่ง
- โรงงานผลิตกาวซีเมนต์ ๑ แห่ง
- โรงงานผลิตผลิตภัณฑ์พลาสติกและยาง ๑ แห่ง
- โรงงานผลิตเครื่องปั้นดินเผาชนิดเคลือบ ๒ แห่ง
- โรงงานผลิตเครื่องปั้นดินเผาชนิดเคลือบและไม่เคลือบ ๑ แห่ง
- โรงงานผลิตกระเบื้องเคลือบ ๑ แห่ง โรงงานผลิตเครื่องปั้นดินเผา ๑ แห่ง
- โรงงานบนดินเพื่อจำหน่าย ๑ แห่ง
- โรงงานผลิตกระเบื้องปูพื้นและบุผนัง ๒ แห่ง
- โรงงานผลิตกาวซีเมนต์ ๑ แห่ง
- โรงงานผลิตผงแม่เหล็ก ๑ แห่ง
- โรงงานผลิตตะแกรงเหล็ก ๑ แห่ง
- โรงงานกลึงเจาะ คว้าน ไส เจียน โลหะทั่วไป ๕ แห่ง
- โรงงานผลิตกระแสไฟฟ้า ๑ แห่ง

ฯลฯ

๖.๗ การพาณิชย์และกลุ่มอาชีพ

องค์กร/กลุ่มอาชีพ

- กลุ่มวิสาหกิจชุมชนกลุ่มอาชีพแปรรูปเห็ดตำบลโคกแย้
- กลุ่มพรหมเช็ดเต้า
- กลุ่มสานตระกร้าเชือกมัดฟาง
- กลุ่มทำดอกไม้จันทน์
- กลุ่มเกษตรกรทำนาโคกแย้

๖.๘ แรงงาน...

๖.๘ แรงงาน

จากการสำรวจข้อมูลพื้นฐานพบว่า สภาพแรงงานและการจ้างงาน มีดังนี้
(ข้อมูล จปฐ. ระดับตำบล พ.ศ.๒๕๖๒)

- | | |
|---|----------|
| (๑) คนอายุ ๑๕ - ๕๙ ปี มีอาชีพและรายได้ | ๔,๐๖๕ คน |
| (๒) คนอายุ ๖๐ ปีขึ้นไป มีอาชีพและรายได้ | ๑,๓๑๗ คน |

๗. ศาสนา ประเพณี วัฒนธรรม

๗.๑ การนับถือศาสนา

ประชาชนในตำบลโคกแย้ จะนับถือศาสนาพุทธ โดยมีศาสนสถาน ๘ แห่ง ดังนี้

- (๑) วัดไทยงาม หมู่ที่ ๒
- (๒) วัดราษฎร์สามัคคี หมู่ที่ ๘
- (๓) วัดหนองสมัคร์ หมู่ที่ ๕
- (๔) วัดหนองผักชีเหนือ หมู่ที่ ๖
- (๖) วัดสนมลาว หมู่ที่ ๒
- (๗) วัดบ่อน้ำเค็ม หมู่ที่ ๑๔
- (๘) วัดหนองจอกน้อย หมู่ที่ ๑๕
- (๙) วัดเขาพนมยงค์
- (๑๐) วัดหนองจอกใหญ่

๗.๒ ประเพณีและงานประจำปี

- | | |
|--------------------------------|----------------------------|
| - ประเพณีวันขึ้นปีใหม่ | ประมาณเดือน มกราคม |
| - ประเพณีทำบุญกลางบ้าน | ประมาณเดือน พฤษภาคม |
| - ประเพณีวันสงกรานต์ | ประมาณเดือน เมษายน |
| - ประเพณีลอยกระทง | ประมาณเดือน พฤศจิกายน |
| - ประเพณีวันเข้าพรรษา ออกพรรษา | ประมาณเดือน กรกฎาคม ตุลาคม |

๗.๓ ภูมิปัญญาท้องถิ่น ภาษาถิ่น

ภาษาถิ่น ลาวพวน

๗.๔ OTOP สินค้าพื้นเมืองและของที่ระลึก

- ผลิตภัณฑ์แปรรูปเห็ด ๓ มอ
- พรหมเช็ดเท้า
- ตระกร้าเชือกมัดฟาง

๙. ทรัพยากร...

๙. ทรัพยากรธรรมชาติ

๙.๑ น้ำ

พื้นที่ของตำบลโคกแย้ ไม่ได้ตั้งอยู่ในเขตที่มีระบบชลประทาน แต่มีระบบประปาหมู่บ้าน และประปาส่วนภูมิภาคที่ใช้ในการอุปโภค - บริโภค มีสระน้ำที่เกษตรกรขุดขึ้นมา คลองไส้ไก่ คลองหนองพันอ้อม และอ่างเก็บน้ำเพื่อใช้ในการเกษตรได้

๙.๒ ป่าไม้ ลักษณะป่าและต้นไม้ ในเขตตำบลโคกแย้

จากข้อมูลแผนที่เขตป่าไม้ถาวรของกรมพัฒนาที่ดิน แผนที่เขตป่าสงวนแห่งชาติของกรมป่าไม้ และแผนที่เขตอุทยานแห่งชาติของกรมอุทยาน สัตว์ป่า และพันธุ์พืช และข้อมูลแผนที่ชั้นคุณภาพลุ่มน้ำ เพื่อแสดงพื้นที่ป่า ตามกฎหมาย พบว่าตำบลโคกแย้มีพื้นที่บางส่วนอยู่ในเขตอุทยานแห่งชาติน้ำตกสามหลั่น มีเนื้อที่ประมาณ ๒,๕๘๓ ไร่ หรือร้อยละ ๑๔.๐๘ ของพื้นที่ตำบล

จากข้อมูลแผนที่การใช้ที่ดินของกรมพัฒนาที่ดิน ๒๕๖๒ พบว่า ในเขตอุทยานแห่งชาติน้ำตกสามหลั่น มีสภาพเป็นป่าผลัดใบสมบูรณ์ มีเนื้อที่ประมาณ ๒,๒๐๐ ไร่ หรือร้อยละ ๑๑.๙๙ ของพื้นที่ตำบล และมีสภาพเป็นพื้นที่ป่าละเมาะ มีเนื้อที่ประมาณ ๓ ไร่ หรือร้อยละ ๐.๐๒ ของพื้นที่ตำบล

นอกจากนี้ยังมีสภาพเป็นป่าไม้ ซึ่งอยู่นอกเขตป่าไม้ตามกฎหมาย ดังนี้ มีสภาพเป็นป่าผลัดใบสมบูรณ์ มีเนื้อที่ประมาณ ๘ ไร่ หรือร้อยละ ๐.๐๔ ของพื้นที่ตำบล ป่าผลัดใบรอสภาพฟื้นฟู มีเนื้อที่ประมาณ ๖๘ ไร่ หรือร้อยละ ๐.๓๗ ของพื้นที่ตำบล และมีสภาพเป็นไม้ละเมาะ มีเนื้อที่ประมาณ ๔๖ ไร่ หรือร้อยละ ๐.๒๕ ของพื้นที่ตำบล

(หมายเหตุ : จากการวิเคราะห์แผนที่มาตราส่วน ๑:๕๐,๐๐๐ โดยวิธีซ้อนทับด้วยระบบสารสนเทศภูมิศาสตร์)

๙.๓ ภูเขา ในเขตพื้นที่องค์การบริหารส่วนตำบลโคกแย้

- เขาโปร่งแร้ง

๙.๔ ทรัพยากรธรรมชาติที่สำคัญขององค์การบริหารส่วนตำบลโคกแย้

ในพื้นที่ขององค์การบริหารส่วนตำบลโคกแย้ส่วนมากเป็นพื้นที่สำหรับเพาะปลูกที่อยู่อาศัย ร้านค้า สถานประกอบการ ตามลำดับ และมีพื้นที่เพียงเล็กน้อยที่เป็นพื้นที่สาธารณะ ทรัพยากรธรรมชาติในพื้นที่ ได้แก่ ดิน น้ำ ต้นไม้ อากาศที่ไม่มีมลพิษ น้ำในการเกษตรก็ต้องรอฤดูฝน มีแหล่งน้ำใช้ในการเกษตรไม่เพียงพอ ปัญหาคือยังไม่สามารถหาแหล่งน้ำสำหรับการเกษตรได้เพิ่มขึ้น เพราะอยู่นอกเขตชลประทานและพื้นที่ส่วนมากเป็นของประชาชน เอกชน ปัญหาด้านขยะ เมื่อชุมชนแออัดขยะ ก็มากขึ้น การแก้ไขปัญหา องค์การบริหารส่วนตำบลโคกแย้ได้จัดทำโครงการเพื่อแก้ปัญหาให้กับประชาชนและเป็นไปตามความต้องการของประชาชน เช่น โครงการจัดหาถังขยะรองรับขยะให้ครอบคลุมทั้งพื้นที่ โครงการปลูกต้นไม้ในวันสำคัญต่างๆ ในพื้นที่ของตนเอง และที่สาธารณะ รวมทั้งปรับปรุงสภาพภูมิทัศน์ของเมืองให้ร่มรื่นสวยงาม ให้เป็นเมืองน่าอยู่ เป็นที่พักผ่อนหย่อนใจของประชาชน ฯลฯ

๙. อื่นๆ...

๙. อื่นๆ ด้านการคลัง

1. สถานะการคลัง

1.1 งบประมาณรายจ่ายทั่วไป

ในปีงบประมาณ พ.ศ.2563 ณ วันที่ 20 กรกฎาคม พ.ศ.2563 องค์กรปกครองส่วนท้องถิ่นมีสถานะการเงิน ดังนี้

1.1.1 เงินฝากธนาคาร จำนวน 15,310,269.25 บาท

1.1.2 เงินสะสม จำนวน 4,487,342.85 บาท

1.1.3 เงินทุนสำรองเงินสะสม จำนวน 6,509,291.25 บาท

1.1.4 รายการที่ได้กัเงินไว้แบบก่อกหน้ผูกพันและยังมิได้เบิกจ่าย จำนวน 0 โครงการ รวม 0.00 บาท

1.1.5 รายการที่ได้กัเงินไว้โดยยังมิได้ก่อกหน้ผูกพัน จำนวน 7 โครงการ รวม 12,174.33 บาท

1.2 เงินกู้ยืมค้าง จำนวน 0.00 บาท

2. การบริหารงบประมาณ ในปีงบประมาณ 2563 ณ วันที่ 20 กรกฎาคม พ.ศ.2563

(1) รายรับจริง จำนวน 19,067,841.82 บาท ประกอบด้วย

หมวดภาษีอากร	จำนวน	5,504.00 บาท
หมวดค่าธรรมเนียม ค่าปรับ และใบอนุญาต	จำนวน	15,860.40 บาท
หมวดรายได้จากทรัพย์สิน	จำนวน	99,795.42 บาท
หมวดรายได้จากสาธารณูปโภคและการพาณิชย์	จำนวน	0.00 บาท
หมวดรายได้เบ็ดเตล็ด	จำนวน	835.00 บาท
หมวดรายได้จากทุน	จำนวน	0.00 บาท
หมวดภาษีจัดสรร	จำนวน	10,688,508.00 บาท
หมวดเงินอุดหนุนทั่วไป	จำนวน	8,257,339.00 บาท

(2) เงินอุดหนุนที่รัฐบาลให้โดยระบุวัตถุประสงค์ จำนวน 9,216.00 บาท

(๓) รายจ่ายจริง...

(3) รายจ่ายจริง จำนวน 14,762,174.14 บาท ประกอบด้วย

งบกลาง	จำนวน	4,319,953.60 บาท
งบบุคลากร	จำนวน	6,429,351.63 บาท
งบดำเนินงาน	จำนวน	2,369,765.90 บาท
งบลงทุน	จำนวน	885,480.00 บาท
งบรายจ่ายอื่น	จำนวน	0.00 บาท
งบเงินอุดหนุน	จำนวน	757,623.01 บาท

(4) รายจ่ายที่จ่ายจากเงินอุดหนุนที่รัฐบาลให้โดยระบุวัตถุประสงค์ จำนวน 9,216.00 บาท

(5) รายจ่ายที่จ่ายจากเงินสะสม จำนวน 1,804,500.00 บาท

(6) รายจ่ายที่จ่ายจากเงินทุนสำรองเงินสะสม จำนวน 0.00 บาท

(7) รายจ่ายที่จ่ายจากเงินกู้ จำนวน 0.00 บาท

ส่วนที่ ๒

ยุทธศาสตร์องค์กรปกครองส่วนท้องถิ่น

๑. ความสัมพันธ์ระหว่างแผนพัฒนาระดับมหภาค

๑.๑ แผนยุทธศาสตร์ชาติ ๒๐ ปี (พ.ศ.๒๕๖๑ - ๒๕๘๐)

โดยที่รัฐธรรมนูญแห่งราชอาณาจักรไทย มาตรา ๖๕ กำหนดให้รัฐพึงจัดให้มียุทธศาสตร์ชาติ เป็นเป้าหมายการพัฒนาประเทศอย่างยั่งยืน ตามหลักธรรมาภิบาลเพื่อใช้เป็นกรอบในการจัดทำแผนต่างๆ ให้ สอดคล้องและบูรณาการกันเพื่อให้เกิดเป็นพลังผลักดันร่วมกันไปสู่เป้าหมายดังกล่าว โดยให้เป็นไปตามที่ กำหนดในกฎหมายว่าด้วยการจัดทำยุทธศาสตร์ชาติ และต่อมาได้มีการตราพระราชบัญญัติการจัดทำ ยุทธศาสตร์ชาติ พ.ศ. ๒๕๖๐ มีผลบังคับใช้เมื่อวันที่ ๑ สิงหาคม ๒๕๖๐ โดยกำหนดให้มีการแต่งตั้ง คณะกรรมการยุทธศาสตร์ชาติ เพื่อรับผิดชอบในการจัดทำร่างยุทธศาสตร์ชาติ กำหนดวิธีการการมีส่วนร่วม ของประชาชนในการจัดทำร่างยุทธศาสตร์ชาติ ในการติดตาม การตรวจสอบ และการประเมินผล รวมทั้ง กำหนดมาตรการส่งเสริมและสนับสนุนให้ประชาชนทุกภาคส่วนดำเนินการให้สอดคล้องกับยุทธศาสตร์ชาติ

เพื่อให้เป็นไปตามที่กำหนดในพระราชบัญญัติการจัดทำ ยุทธศาสตร์ชาติ พ.ศ. ๒๕๖๐ คณะกรรมการยุทธศาสตร์ชาติได้แต่งตั้งคณะกรรมการจัดทำยุทธศาสตร์ชาติด้านต่างๆ รวม ๖ คณะ อันประกอบด้วย คณะกรรมการจัดทำยุทธศาสตร์ชาติด้านความมั่นคง คณะกรรมการจัดทำยุทธศาสตร์ชาติ ด้านการสร้างความสามารถในการแข่งขัน คณะกรรมการจัดทำยุทธศาสตร์ชาติด้านการพัฒนาและเสริมสร้าง ศักยภาพทรัพยากรมนุษย์ คณะกรรมการจัดทำยุทธศาสตร์ชาติด้านการสร้างโอกาสและความเสมอภาคทาง สังคม คณะกรรมการจัดทำยุทธศาสตร์ชาติด้านการสร้างการเติบโตบนคุณภาพชีวิตที่เป็นมิตรต่อสิ่งแวดล้อม และคณะกรรมการจัดทำยุทธศาสตร์ชาติด้านการปรับสมดุลและพัฒนาระบบการบริหารจัดการภาครัฐ เพื่อรับผิดชอบในการดำเนินการจัดทำร่างยุทธศาสตร์ชาติให้เป็นไปตามหลักเกณฑ์ วิธีการ และเงื่อนไข ที่กำหนด ตลอดจนได้จัดให้มีการรับฟังความคิดเห็นของประชาชนและหน่วยงานของรัฐที่เกี่ยวข้องอย่าง กว้างขวางเพื่อประกอบการพิจารณาจัดทำร่างยุทธศาสตร์ชาติตามที่กฎหมายกำหนดแล้ว

ยุทธศาสตร์...

แผนพัฒนาท้องถิ่น (พ.ศ. ๒๕๖๖ - ๒๕๗๐)

องค์การบริหารส่วนตำบลโกแ่ย์ อำเภอนองแคะ จังหวัดสระบุรี

ยุทธศาสตร์ชาติ ๒๐ ปี (พ.ศ. ๒๕๖๑-๒๕๘๐) เป็นยุทธศาสตร์ชาติฉบับแรกของประเทศไทย ตามรัฐธรรมนูญแห่งราชอาณาจักรไทย ซึ่งจะต้องนำไปสู่การปฏิบัติเพื่อให้ประเทศไทยบรรลุวิสัยทัศน์ “ประเทศไทยมีความมั่นคง มั่งคั่ง ยั่งยืน เป็นประเทศพัฒนาแล้ว ด้วยการพัฒนาตามหลักปรัชญาของเศรษฐกิจพอเพียง” ภายในช่วงเวลาดังกล่าว เพื่อความสุขของคนไทยทุกคน

สถานการณ์ แนวโน้ม วิสัยทัศน์ และเป้าหมายในการพัฒนาประเทศ

๑. บทนำ

การพัฒนาประเทศไทยนับตั้งแต่แผนพัฒนาเศรษฐกิจและสังคมแห่งชาติ ฉบับที่ ๑ เป็นต้นมา ได้ส่งผลให้ประเทศมีการพัฒนาในทุกมิติ ทั้งในด้านเศรษฐกิจที่ประเทศไทยได้รับการยกระดับเป็นประเทศในกลุ่มบนของกลุ่มประเทศระดับรายได้ปานกลาง ในด้านสังคมที่มีการพัฒนาคุณภาพชีวิตของประชาชนส่งผลให้ประเทศไทยหลุดพ้นจากการเป็นประเทศยากจน และในด้านสิ่งแวดล้อมที่ประเทศไทยมีข้อได้เปรียบในหลากหลายเชิงนิเวศ อย่างไรก็ตาม ประเทศไทยยังมีความท้าทายต่อการพัฒนาที่สำคัญ อาทิ อัตราการขยายตัวทางเศรษฐกิจในปี ๒๕๖๐ ที่ร้อยละ ๓.๙ ถือว่าอยู่ในระดับต่ำกว่าศักยภาพ เมื่อเทียบกับร้อยละ ๖.๐ ต่อปีในช่วงเวลาเกือบ ๖ ทศวรรษที่ผ่านมา โดยมีสาเหตุหลักจากการชะลอตัวของการลงทุนภายในประเทศ และสถานการณ์เศรษฐกิจโลกที่ยังไม่ฟื้นตัวได้เต็มที่โครงสร้างเศรษฐกิจไทยที่ยังไม่สามารถขับเคลื่อนด้วยนวัตกรรมได้อย่างเต็มประสิทธิภาพภาคบริการและภาคเกษตรมีผลิตภาพการผลิตในระดับต่ำ ขาดการนำเทคโนโลยีเข้ามาเพิ่มประสิทธิภาพในการผลิต ประกอบกับแรงงานไทยยังมีปัญหาเรื่องคุณภาพและสมรรถนะที่ไม่สอดคล้องกับความต้องการในการขับเคลื่อนการพัฒนาของประเทศ

นอกจากนั้น ศักยภาพและคุณภาพของประชากรไทยทุกช่วงวัยยังคงเป็นปัจจัยท้าทายสำคัญต่อการพัฒนาประเทศ แม้ว่าการเข้าถึงระบบบริการสาธารณะ การศึกษา บริการสาธารณสุข โครงสร้างพื้นฐานต่างๆ และการคุ้มครองทางสังคมอื่น ๆ ของคนไทยมีความครอบคลุมเพิ่มมากขึ้น แต่ยังคงมีปัญหาเรื่องคุณภาพการให้บริการที่มีมาตรฐานแตกต่างกันระหว่างพื้นที่ ซึ่งเป็นหนึ่งในสาเหตุหลักที่ทำให้ประเทศไทยยังคงมีปัญหาความเหลื่อมล้ำในหลายมิติ ขณะที่ปัญหาด้านความยากจนยังคงเป็นประเด็นท้าทายในการยกระดับการพัฒนาประเทศให้ประชาชนมีรายได้สูงขึ้นและแก้ปัญหาความเหลื่อมล้ำอย่างยั่งยืน ขณะเดียวกันการวางกลยุทธ์ระยะยาวในการฟื้นฟู การใช้ และการรักษาทรัพยากรอย่างบูรณาการเพื่อการพัฒนาประเทศที่ผ่านมายังขาดความชัดเจน ส่งผลให้ทรัพยากรธรรมชาติและสิ่งแวดล้อมของประเทศยังมีปัญหาการใช้อย่างสิ้นเปลืองและเสื่อมโทรมลงอย่างรวดเร็ว

ทั้งนี้ ปัญหาดังกล่าวข้างต้นมีสาเหตุส่วนหนึ่งมาจากประสิทธิภาพการบริหารจัดการภาครัฐ การพัฒนาประเทศขาดความต่อเนื่องและความยืดหยุ่นในการตอบสนองต่อความต้องการและปัญหาของประชาชน ขณะที่ความมั่นคงภายในประเทศยังมีหลายประเด็นที่ต้องเสริมสร้างให้เกิดความเข้มแข็ง ลดความขัดแย้งทางความคิดและอุดมการณ์ที่มีรากฐานมาจากความเหลื่อมล้ำ ความไม่เสมอภาค การขาดความเชื่อมั่นในกระบวนการยุติธรรม และปัญหาการขาดเสถียรภาพทางการเมืองตลอดจนส่งเสริมคนในชาติให้ยึดมั่นสถาบันหลักเป็นศูนย์รวมจิตใจให้เกิดความรักและความสามัคคี

ในขณะเดียวกัน...

แผนพัฒนาท้องถิ่น (พ.ศ. ๒๕๖๖ – ๒๕๗๐)

องค์การบริหารส่วนตำบลโกะแย้ อำเภอนองแคว จังหวัดสระบุรี

ในขณะเดียวกัน การเปลี่ยนแปลงโครงสร้างประชากรที่มีสัดส่วนประชากรวัยแรงงานและวัยเด็กที่ลดลงและประชากรสูงอายุที่เพิ่มขึ้นอย่างต่อเนื่อง จะเป็นปัจจัยเสี่ยงสำคัญที่จะทำให้การพัฒนาประเทศในมิติต่าง ๆ มีความท้าทายมากขึ้น ทั้งในส่วนของเสถียรภาพทางการเงินการคลังของประเทศในการจัดสวัสดิการเพื่อดูแลผู้สูงอายุที่เพิ่มสูงขึ้น การลงทุนและการออม การเจริญเติบโตทางเศรษฐกิจของประเทศ ความมั่นคงทางสังคม การบริหารจัดการทรัพยากรธรรมชาติอย่างยั่งยืนซึ่งจะเป็นประเด็นท้าทายต่อการขับเคลื่อนประเทศไปสู่การเป็นประเทศพัฒนาแล้ว

๒. ปัจจัยและแนวโน้มที่คาดว่าจะส่งผลกระทบต่อการพัฒนาประเทศ

แม้ว่าประเทศไทยจะมีตำแหน่งที่ตั้งที่สามารถเป็นศูนย์กลางในการเชื่อมโยงในภูมิภาคและเป็นประตูสู่เอเชีย แต่การที่มีอาณาเขตติดกับประเทศเพื่อนบ้านหลายประเทศ ทำให้ปัญหาด้านเขตแดนกับประเทศเพื่อนบ้านยังคงเป็นความท้าทายด้านความมั่นคงในอนาคต นอกจากนี้ ประเทศไทยยังคงต้องให้ความสำคัญกับปัญหาด้านความมั่นคงอื่น ๆ ที่มีความซับซ้อน ละเอียดอ่อน และมีความเชื่อมโยงกันหลายมิติ ที่อาจเป็นประเด็นท้าทายต่อการสร้างบรรยากาศความไว้วางใจระหว่างรัฐกับประชาชนและระหว่างประชาชนกับประชาชน ซึ่งรวมถึงการสร้างความสัมพันธ์ของคนในชาติที่จะนำไปสู่การแก้ปัญหาความขัดแย้งระหว่างกลุ่มประชากรไทยที่มีแนวคิดและความเชื่อที่แตกต่างกันอย่างยั่งยืนนอกจากนี้ การขยายอิทธิพลและการเพิ่มบทบาทของประเทมหาอำนาจ ที่อาจก่อให้เกิดการเปลี่ยนแปลงไปสู่ระบบหลายขั้วอำนาจ หรือเกิดการย้ายขั้วอำนาจทางเศรษฐกิจ ซึ่งอาจส่งผลกระทบต่อเสถียรภาพทางเศรษฐกิจของประเทศในอนาคต ขณะที่องค์กรที่ไม่ใช่รัฐ อาทิ องค์กรระหว่างประเทศ และบริษัทข้ามชาติ จะมีบทบาทมากขึ้นในการกำหนดกฎ ระเบียบ ทิศทางความสัมพันธ์และมาตรฐานสากลต่างๆ ทั้งในด้านความมั่นคง และเศรษฐกิจ รวมทั้งการรวมกลุ่มเศรษฐกิจและการเปิดเสรีในภูมิภาคที่นำไปสู่ความเชื่อมโยงในทุกระบบ อาจก่อให้เกิดความเสี่ยงด้านอาชญากรรมข้ามชาติและเศรษฐกิจนอกระบบ รวมทั้งปัญหายาเสพติด การค้ามนุษย์ และการลักลอบเข้าเมือง

ในทางกลับกัน ความเปลี่ยนแปลงจากโลกาภิวัตน์และความก้าวหน้าทางวิทยาศาสตร์และเทคโนโลยีที่ได้รับการพัฒนาอย่างก้าวกระโดดจะก่อให้เกิดนวัตกรรมอย่างพลิกผัน อาทิ เทคโนโลยีปัญญาประดิษฐ์ อินเทอร์เน็ตในทุกสิ่ง การวิเคราะห์ข้อมูลขนาดใหญ่ หุ่นยนต์และโดรน เทคโนโลยีพันธุกรรมสมัยใหม่ และเทคโนโลยีทางการเงิน ซึ่งตัวอย่างแนวโน้มการพัฒนาเทคโนโลยีอย่างก้าวกระโดดเหล่านี้ คาดว่า จะเป็นปัจจัยสนับสนุนหลักที่ช่วยทำให้เศรษฐกิจโลกและเศรษฐกิจไทยมีแนวโน้มที่จะกลับมาขยายตัวได้เข้มแข็งขึ้น แนวโน้มสำคัญที่จำเป็นต้องมีการติดตามอย่างใกล้ชิด อาทิ การรวมกลุ่มทางการค้าและการลงทุนที่จะมีความหลากหลายเพิ่มมากขึ้น การแข่งขันที่คาดว่าจะรุนแรงขึ้นในการเพิ่มผลิตภาพและสร้างความหลากหลายของสินค้าและบริการที่ตอบโจทย์รูปแบบชีวิตใหม่ๆ

นอกจากนั้น...

นอกจากนั้น ประเทศไทยคาดว่าจะเข้าสู่การเป็นสังคมสูงวัยระดับสุดยอดในปี ๒๕๗๔ จะก่อให้เกิดโอกาสใหม่ๆ ในการตอบสนองความต้องการของกลุ่มผู้บริโภคนสูงวัยที่จะมีสัดส่วนเพิ่มขึ้นอย่างต่อเนื่อง รวมทั้งการคาดการณ์ว่าครอบครัวไทยจะมีขนาดเล็กลงและมีรูปแบบที่หลากหลายมากขึ้นประชากรในประเทศไทยจะมีช่วงอายุที่แตกต่างกันและจะมีกลุ่มคนช่วงอายุใหม่ๆ เพิ่มขึ้น ซึ่งจะส่งผลต่อทัศนคติและพฤติกรรมที่แตกต่างกัน ดังนั้น การเตรียมความพร้อมของประชากรให้มีคุณภาพและการนำเทคโนโลยีที่เหมาะสมมาใช้ในการผลิตและการบริการของประเทศจะเป็นความท้าทายสำคัญในระยะต่อไป

ในขณะเดียวกัน โครงสร้างประชากรที่เข้าสู่สังคมสูงวัย อาจทำให้เกิดความต้องการแรงงานต่างชาติเพิ่มมากขึ้นเพื่อทดแทนจำนวนแรงงานไทยที่ลดลง ซึ่งปัจจัยด้านการเปิดเสรีในภูมิภาคและความก้าวหน้าของการพัฒนาระบบคมนาคมขนส่งในภูมิภาคจะทำให้การเคลื่อนย้ายแรงงานและการย้ายถิ่นมีความสะดวกมากขึ้น และเป็นปัจจัยสำคัญที่จะทำให้เกิดการเคลื่อนย้ายประชากรเข้าออกประเทศเพิ่มมากขึ้น โดยเฉพาะในกลุ่มประชากรที่มีศักยภาพซึ่งมีแนวโน้มในการเคลื่อนย้ายไปเรียนหรือทำงานในทั่วทุกมุมโลกสูงขึ้น ทั้งนี้ การย้ายถิ่นส่วนใหญ่มีวัตถุประสงค์เพื่อแสวงหาโอกาสทางเศรษฐกิจที่ดีขึ้น จึงอาจจะเป็นไปได้ที่ประเทศไทยจะยังคงเป็นประเทศผู้รับของประชากรจากประเทศเพื่อนบ้านขณะที่ประชากรไทยโดยเฉพาะแรงงานทักษะอาจมีแรงจูงใจในการย้ายถิ่นไปยังประเทศที่มีระดับการพัฒนาที่ดีกว่า อาจทำให้การแย่งชิงแรงงานมีความรุนแรงมากขึ้น ซึ่งจะยิ่งทำให้เกิดความเสี่ยงต่อการเจริญเติบโตทางเศรษฐกิจและการเปลี่ยนแปลงของบริบทสังคมไทย

นอกจากนี้ ผลกระทบจากการเปลี่ยนแปลงสภาพภูมิอากาศคาดว่าจะมีความรุนแรงมากขึ้นทั้งในเชิงความผันผวน ความถี่ และขอบเขตที่กว้างขวางมากขึ้น ซึ่งจะสร้างความเสียหายต่อชีวิตและทรัพย์สิน ระบบโครงสร้างพื้นฐานที่จำเป็น ตลอดจนระบบผลิตทางการเกษตรที่สัมพันธ์ต่อเนื่องกับความมั่นคงด้านอาหารและน้ำ ขณะที่ระบบนิเวศต่างๆ มีแนวโน้มเสื่อมโทรมลง และมีความเป็นไปได้ค่อนข้างสูงในการสูญเสียความสามารถในการรองรับความต้องการของมนุษย์ได้อย่างมีประสิทธิภาพอย่างไรก็ดี ระดับความรุนแรงของผลกระทบอันเกิดจากการเปลี่ยนแปลงภูมิอากาศโลกและความเสื่อมโทรมของระบบนิเวศต่าง ๆ ดังกล่าวที่แต่ละประเทศจะต้องเผชิญจะมีความแตกต่างกัน ทำให้การเป็นสังคมสีเขียวการรักษาและบริหารจัดการทรัพยากรธรรมชาติและสิ่งแวดล้อมอย่างบูรณาการจะได้รับความสำคัญและความสนใจจากนานาประเทศรวมทั้งประเทศไทยเพิ่มมากขึ้น พลังงานทดแทนและพลังงานทางเลือกรวมถึงการสร้างสมดุลความมั่นคงด้านพลังงานและอาหารมีแนวโน้มที่จะมีความสำคัญเพิ่มขึ้นกฎระเบียบและข้อตกลงด้านสิ่งแวดล้อมจะมีความเข้มข้นและเข้มงวดขึ้น โดยกรอบการพัฒนาตามข้อตกลงระหว่างประเทศต่างๆ ที่สำคัญ เช่น เป้าหมายการพัฒนาที่ยั่งยืน และบันทึกความตกลงปารีสจะได้รับการนำไปปฏิบัติอย่างจริงจังมากยิ่งขึ้น

แนวโน้ม...

แผนพัฒนาท้องถิ่น (พ.ศ. ๒๕๖๖ – ๒๕๗๐)

องค์การบริหารส่วนตำบลโกะแย้ อำเภอนองแคว จังหวัดสระบุรี

แนวโน้มเหล่านี้จะก่อให้เกิดความท้าทายต่อการพัฒนาประเทศในหลายมิติ ทั้งในส่วนของการทำงานและอาชีพ สาขาการผลิตและบริการใหม่ๆ ความมั่นคงของประเทศอันเกิดจากภัยคุกคามและความเสี่ยงด้านอื่นๆ ที่ซับซ้อนขึ้น อาชญากรรมไซเบอร์ รูปแบบการก่อสงครามที่ใช้เทคโนโลยีเป็นเครื่องมือ การเคลื่อนย้ายอย่างเสรีและรวดเร็วของผู้คน เงินทุน ข้อมูลข่าวสาร องค์กรความรู้ เทคโนโลยีและสินค้าและบริการ การปรับตัวต่อการเปลี่ยนแปลงสภาพภูมิอากาศที่รวดเร็วและคาดการณ์ได้ยากการเกิดขึ้นของโรคระบาด และโรคอุบัติใหม่ที่จะส่งผลให้การเฝ้าระวังด้านการสาธารณสุขในประเทศมีความสำคัญมากขึ้น อาจนำไปสู่ปัญหาความเหลื่อมล้ำที่ทวีความรุนแรงมากขึ้นได้ หากไม่มีมาตรการที่มีประสิทธิภาพในการป้องกันและรองรับผลกระทบต่างๆ ที่คาดว่าจะเกิดขึ้น ซึ่งรวมถึงการเตรียมความพร้อมเพื่อรองรับการเปลี่ยนแปลงทางเทคโนโลยี และนวัตกรรมแบบพลิกผันที่จะเกิดขึ้นอย่างรวดเร็วโดยเฉพาะอย่างยิ่งหากการเข้าถึงเทคโนโลยี โครงสร้างพื้นฐาน และองค์ความรู้สมัยใหม่มีระดับความแตกต่างกันระหว่างกลุ่มประชากรต่างๆ โดยการเปลี่ยนแปลงทางเทคโนโลยีและนวัตกรรมดังกล่าวจะส่งผลต่อการจ้างงานและอาชีพที่จะมีรูปแบบและลักษณะงานที่เปลี่ยนไป มีความต้องการแรงงานที่มีสมรรถนะสูงเพิ่มมากขึ้น หลายอาชีพอาจหายไปจากตลาดงานในปัจจุบัน และบางอาชีพจะถูกทดแทนด้วยระบบอัตโนมัติโดยเฉพาะอาชีพที่ต้องการทักษะระดับต่ำ ก่อให้เกิดความเสี่ยงต่อความมั่นคงและคุณภาพชีวิตของประชาชนที่ปรับตัวไม่ทันหรือขาดความรู้และทักษะที่ทันกับยุคสมัยที่เปลี่ยนแปลงไปกระแสโลกาภิวัตน์ที่จะทำให้เกิดการพัฒนาขยายความเป็นเมือง วิถีชีวิตที่เปลี่ยนไปอย่างรวดเร็ว รวมทั้งการเปลี่ยนแปลงทางสภาพภูมิอากาศที่อาจจะมีผลกระทบรุนแรงมากขึ้น ซึ่งปัจจัยทั้งหมดดังกล่าวจะส่งผลให้ปัญหาความยากจนและความเหลื่อมล้ำของประเทศมีความซับซ้อนมากยิ่งขึ้น

จากปัจจัยและแนวโน้มที่คาดว่าจะส่งผลต่อการขับเคลื่อนการพัฒนาประเทศในมิติต่างๆข้างต้น เห็นได้ว่าบริบทและสภาพแวดล้อมทั้งภายในและภายนอกประเทศมีแนวโน้มที่จะเปลี่ยนแปลงอย่างรวดเร็ว มีพลวัตสูง และมีความซับซ้อนหลากหลายมิติ ซึ่งจะส่งผลต่ออนาคตการพัฒนาประเทศอย่างมาก ดังนั้น การพัฒนาประเทศจึงจำเป็นต้องมียุทธศาสตร์การพัฒนาที่ครอบคลุมทุกมิติและทุกด้าน การพัฒนาที่เกี่ยวข้องมีความร่วมมือในลักษณะประชารัฐจากภาคส่วนต่างๆ ในรูปแบบของหุ้นส่วนการพัฒนาที่เป็นการดำเนินงานอย่างบูรณาการ เนื่องจากทุกมิติการพัฒนามีความเกี่ยวข้องซึ่งกันและกัน โดยประเทศไทยจำเป็นต้องมีทรัพยากรมนุษย์ที่มีคุณภาพ มีความรู้ สมรรถนะ และทักษะที่สอดคล้องกับการเปลี่ยนแปลงต่างๆ สามารถรู้เท่าทันและปรับตัวให้สามารถดำเนินชีวิตได้อย่างมีความสุข มีอาชีพที่มั่นคง สร้างรายได้ ท่ามกลางความเปลี่ยนแปลงกฎเกณฑ์และกติกาใหม่ๆ และมาตรฐานที่สูงขึ้น โดยเฉพาะในโลกที่มีการเปลี่ยนแปลงอย่างรวดเร็วซึ่งจำเป็นต้องมีการพัฒนาระบบและปัจจัยส่งเสริมต่าง ๆ ที่เกี่ยวข้องไปพร้อมกัน ทั้งในส่วนของระบบการเรียนการสอน และการพัฒนาทักษะฝีมือที่สอดคล้องกันกับการพัฒนาของคนในแต่ละช่วงวัย ระบบบริการสาธารณะ โครงสร้างพื้นฐาน รวมทั้งการให้ความสำคัญกับการส่งเสริมเทคโนโลยีและนวัตกรรม เพื่อให้ประเทศไทยสามารถยกระดับเป็นเจ้าของเทคโนโลยีและนวัตกรรมก้าวทันโลก จากการต่อยอดการพัฒนาบนพื้นฐาน

นโยบาย...

แผนพัฒนาท้องถิ่น (พ.ศ. ๒๕๖๖ – ๒๕๗๐)

องค์การบริหารส่วนตำบลโกะแย้ อำเภอนองแคว จังหวัดสระบุรี

นโยบายไทยแลนด์ ๔.๐ ส่งผลให้เกิดการสร้างห่วงโซ่มูลค่าทางเศรษฐกิจในทั้งภาคอุตสาหกรรม ภาคเกษตร และภาคบริการ กระจายผลประโยชน์จากการพัฒนา ลดปัญหาความเหลื่อมล้ำ และนำไปสู่การเสริมสร้างคุณภาพชีวิตของประชาชนทุกภาคส่วน

นอกจากนี้ ประเทศไทยต้องให้ความสำคัญกับการสร้างสมดุลความมั่นคงด้านพลังงานและอาหาร การรักษาไว้ซึ่งความหลากหลายเชิงนิเวศ การส่งเสริมการดำเนินชีวิตและธุรกิจ และการพัฒนาและขยายความเป็นเมืองที่เติบโตอย่างต่อเนื่องที่เป็นมิตรต่อสิ่งแวดล้อม พร้อมกับการมีข้อกำหนดของรูปแบบและกฎเกณฑ์ที่เกี่ยวข้องกับลักษณะการใช้พื้นที่ที่ชัดเจน ขณะที่การพัฒนาโครงสร้างพื้นฐานและระบบโลจิสติกส์ กฎหมาย ระบบภาษีต้องมีกลยุทธ์การพัฒนาที่สามารถอำนวยความสะดวกและส่งเสริมให้ประเทศมีศักยภาพการแข่งขันที่สูงขึ้น และสามารถใช้จุดแข็งในเรื่องตำแหน่งที่ตั้งทางภูมิศาสตร์ของประเทศให้เกิดประโยชน์ต่อการพัฒนาประเทศมากขึ้น รวมทั้งให้ความสำคัญของการรวมกลุ่มความร่วมมือกับนานาประเทศในระดับภูมิภาคและระดับโลก เพื่อกระชับและสร้างสัมพันธ์ไมตรี เสริมสร้างความสัมพันธ์ทางการทูต ซึ่งจะก่อให้เกิดการสร้างพลังทางเศรษฐกิจและรักษาความมั่นคงของประเทศ โดยจำเป็นต้องสร้างความพร้อมในการที่จะยกระดับมาตรฐานและมีการปฏิบัติให้เป็นไปตามระเบียบกติกาสากลในด้านต่างๆ ขณะเดียวกันประเทศไทยจำเป็นต้องเร่งให้มีการปฏิรูประบบราชการและการเมืองเพื่อให้เกิดการบริหารราชการที่ดีและมีเสถียรภาพทางการเมือง มีการส่งเสริมคนในชาติให้ยึดมั่นสถาบันหลักเป็นศูนย์รวมจิตใจเพื่อให้เกิดความรักความสามัคคี และลดความขัดแย้งภายในประเทศ โดยที่นโยบายการพัฒนาต่างๆ จำเป็นต้องคำนึงถึงความสอดคล้องกับโครงสร้างและลักษณะพฤติกรรมของประชากรที่อาจจะมีความแตกต่างจากปัจจุบันมากขึ้น

ดังนั้น ภายใต้เงื่อนไขโครงสร้างประชากร โครงสร้างเศรษฐกิจ สภาพสังคม สภาพภูมิอากาศ สิ่งแวดล้อม และปัจจัยการพัฒนาต่างๆ ที่เกี่ยวข้อง ส่งผลให้ประเทศไทยจำเป็นต้องมีการวางแผนการพัฒนาที่รอบคอบและครอบคลุม อย่างไรก็ตาม หลายประเด็นพัฒนาเป็นเรื่องที่ต้องใช้ระยะเวลาในการดำเนินงาน เพื่อให้เกิดการปรับตัวซึ่งจะต้องหยั่งรากลึกลงไปถึงการเปลี่ยนแปลงในเชิงโครงสร้างการขับเคลื่อนการพัฒนาให้ประเทศเจริญก้าวหน้าไปในอนาคตจึงจำเป็นต้องกำหนดวิสัยทัศน์ในระยะยาวที่ต้องบรรลุ พร้อมทั้งแนวยุทธศาสตร์หลักในด้านต่างๆ เพื่อเป็นกรอบในการขับเคลื่อนการพัฒนาอย่างบูรณาการบนพื้นฐานประชารัฐ เพื่อยกระดับจุดแข็งและจุดเด่นของประเทศ และปรับปรุงแก้ไขจุดอ่อนและจุดด้อยต่าง ๆ อย่างเป็นระบบ โดยยุทธศาสตร์ชาติจะเป็นเป้าหมายใหญ่ในการขับเคลื่อนประเทศ และถ่ายทอดไปสู่แผนในระดับอื่น ๆ เพื่อนำไปสู่การปฏิบัติทั้งในระดับยุทธศาสตร์ ภารกิจและพื้นที่ ซึ่งรวมถึงพื้นที่พิเศษต่างๆ อาทิ เขตเศรษฐกิจพิเศษชายแดน เขตพัฒนาพิเศษภาคตะวันออกเพื่อการพัฒนาประเทศสามารถดำเนินการได้อย่างมั่นคง มั่งคั่ง และยั่งยืน

๓. วิสัยทัศน์...

แผนพัฒนาท้องถิ่น (พ.ศ. ๒๕๖๖ – ๒๕๗๐)

องค์การบริหารส่วนตำบลโกะแย้ อำเภอนองแคว จังหวัดสระบุรี

๓. วิสัยทัศน์ประเทศไทย

“ประเทศไทยมีความมั่นคง มั่งคั่ง ยั่งยืน เป็นประเทศพัฒนาแล้ว ด้วยการพัฒนาตามหลักปรัชญาของเศรษฐกิจพอเพียง” หรือเป็นคติพจน์ประจำชาติว่า “มั่นคง มั่งคั่ง ยั่งยืน” เพื่อสนองตอบต่อผลประโยชน์แห่งชาติ อันได้แก่ การมีเอกราช อธิปไตย การดำรงอยู่อย่างมั่นคง และยั่งยืนของสถาบันหลักของชาติและประชาชนจากภัยคุกคามทุกรูปแบบ การอยู่ร่วมกันในชาติอย่างสันติสุขเป็นปึกแผ่น มีความมั่นคงทางสังคมท่ามกลางพหุสังคมและการมีเกียรติและศักดิ์ศรีของความเป็นมนุษย์ความเจริญเติบโตของชาติ ความเป็นธรรมและความอยู่ดีมีสุขของประชาชน ความยั่งยืนของฐานทรัพยากรธรรมชาติสิ่งแวดล้อม ความมั่นคงทางพลังงานและอาหาร ความสามารถในการรักษาผลประโยชน์ของชาติภายใต้การเปลี่ยนแปลงของสภาวะแวดล้อมระหว่างประเทศ และการอยู่ร่วมกันอย่างสันติประสานสอดคล้องกันด้านความมั่นคงในประชาคมอาเซียนและประชาคมโลกอย่างมีเกียรติและศักดิ์ศรี

ความมั่นคง หมายถึง การมีความมั่นคงปลอดภัยจากภัยและการเปลี่ยนแปลงทั้งภายในประเทศและภายนอกประเทศในทุกระดับ ทั้งระดับประเทศ สังคม ชุมชน ครัวเรือน และปัจเจกบุคคล และมีความมั่นคงในทุกมิติ ทั้งมิติทางการทหาร เศรษฐกิจ สังคม สิ่งแวดล้อม และการเมือง เช่น ประเทศมีความมั่นคงในเอกราชและอธิปไตย มีการปกครองระบอบประชาธิปไตยที่มีพระมหากษัตริย์ทรงเป็นประมุข สถาบันชาติ ศาสนา พระมหากษัตริย์มีความเข้มแข็งเป็นศูนย์กลางและเป็นที่ยึดเหนี่ยวจิตใจของประชาชน มีระบบการเมืองที่มั่นคงเป็นกลไกที่นำไปสู่การบริหารประเทศที่ต่อเนื่องและโปร่งใสตามหลักธรรมาภิบาล สังคมมีความปรองดองและความสามัคคี สามารถผนึกกำลังเพื่อพัฒนาประเทศ ชุมชนมีความเข้มแข็ง ครอบครัวมีความอบอุ่น ประชาชนมีความมั่นคงในชีวิต มีงานและรายได้ที่มั่นคงพอเพียงกับการดำรงชีวิต มีการออมสำหรับวัยเกษียณ ความมั่นคงของอาหาร พลังงาน และน้ำ มีที่อยู่อาศัยและความปลอดภัยในชีวิตทรัพย์สิน

ความมั่งคั่ง หมายถึง ประเทศไทยมีการขยายตัวของเศรษฐกิจอย่างต่อเนื่องและมีความยั่งยืนจนเข้าสู่กลุ่มประเทศรายได้สูง ความเหลื่อมล้ำของการพัฒนาลดลง ประชากรมีความอยู่ดีมีสุขได้รับผลประโยชน์จากการพัฒนาอย่างเท่าเทียมกันมากขึ้น และมีการพัฒนาอย่างทั่วถึงทุกภาคส่วนมีคุณภาพชีวิตตามมาตรฐานขององค์การสหประชาชาติ ไม่มีประชาชนที่อยู่ในภาวะความยากจนเศรษฐกิจในประเทศมีความเข้มแข็ง ขณะเดียวกันต้องมีความสามารถในการแข่งขันกับประเทศต่างๆทั้งในตลาดโลกและตลาดภายในประเทศเพื่อให้สามารถสร้างรายได้ทั้งจากภายในและภายนอกประเทศตลอดจนมีการสร้างฐานเศรษฐกิจและสังคมแห่งอนาคตเพื่อให้สอดคล้องกับบริบทการพัฒนาที่เปลี่ยนแปลงไป และประเทศไทยมีบทบาทที่สำคัญในเวทีโลก และมีความสัมพันธ์ทางเศรษฐกิจและการค้าอย่างแน่นแฟ้นกับประเทศในภูมิภาคเอเชีย เป็นจุดสำคัญของการเชื่อมโยงในภูมิภาค ทั้งการคมนาคมขนส่ง การผลิต การค้า การลงทุน และการทำธุรกิจ เพื่อให้เป็นพลังในการพัฒนา นอกจากนี้ยังมีความสมบูรณ์ในทุนที่จะสามารถสร้างการพัฒนาต่อเนื่องไปได้ ได้แก่ ทุนมนุษย์ ทุนทางปัญญาทุนทางการเงิน ทุนที่เป็นเครื่องมือเครื่องจักร ทุนทางสังคม และทุนทรัพยากรธรรมชาติและสิ่งแวดล้อม

ความยั่งยืน...

แผนพัฒนาท้องถิ่น (พ.ศ. ๒๕๖๖ – ๒๕๗๐)

องค์การบริหารส่วนตำบลโกะแย้ อำเภอนองแคว จังหวัดสระบุรี

ความยั่งยืน หมายถึง การพัฒนาที่สามารถสร้างความเจริญ รายได้ และคุณภาพชีวิตของประชาชนให้เพิ่มขึ้นอย่างต่อเนื่อง ซึ่งเป็นการเจริญเติบโตของเศรษฐกิจที่อยู่บนหลักการใช้ การรักษาและการฟื้นฟูฐานทรัพยากรธรรมชาติอย่างยั่งยืน ไม่ใช่ทรัพยากรธรรมชาติจนเกินพอดี ไม่สร้างมลภาวะต่อสิ่งแวดล้อม จนเกินความสามารถในการรองรับและเยียวยาของระบบนิเวศ การผลิตและการบริโภคเป็นมิตรกับสิ่งแวดล้อม และสอดคล้องกับเป้าหมายการพัฒนาที่ยั่งยืน ทรัพยากรธรรมชาติมีความอุดมสมบูรณ์มากขึ้นและสิ่งแวดล้อมมีคุณภาพดีขึ้น คนมีความรับผิดชอบต่อสังคม มีความเอื้ออาทร เสียสละเพื่อผลประโยชน์ส่วนรวม รัฐบาลมีนโยบายที่มุ่งประโยชน์ส่วนรวมอย่างยั่งยืนและให้ความสำคัญกับการมีส่วนร่วมของประชาชน และทุกภาคส่วนในสังคมยึดถือและปฏิบัติตามหลักปรัชญาของเศรษฐกิจพอเพียงเพื่อการพัฒนาอย่างสมดุล มีเสถียรภาพ และยั่งยืน

โดยมีเป้าหมายการพัฒนาประเทศ คือ **“ประเทศชาติมั่นคง ประชาชนมีความสุข เศรษฐกิจพัฒนาอย่างต่อเนื่อง สังคมเป็นธรรม ฐานทรัพยากรธรรมชาติยั่งยืน”** โดยยกระดับศักยภาพของประเทศในหลากหลายมิติ พัฒนาคนในทุกมิติและในทุกช่วงวัยให้เป็นคนดี เก่ง และมีคุณภาพ สร้างโอกาสและความเสมอภาคทางสังคม สร้างการเติบโตบนคุณภาพชีวิตที่เป็นมิตรกับสิ่งแวดล้อม และมีภาครัฐของประชาชนเพื่อประชาชนและประโยชน์ส่วนรวม โดยการประเมินผลการพัฒนาตามยุทธศาสตร์ชาติ ประกอบด้วย

- ๑) ความอยู่ดีมีสุขของคนไทยและสังคมไทย
- ๒) ชีตความสามารถในการแข่งขัน การพัฒนาเศรษฐกิจ และการกระจายรายได้
- ๓) การพัฒนาทรัพยากรมนุษย์ของประเทศ
- ๔) ความเท่าเทียมและความเสมอภาคของสังคม
- ๕) ความหลากหลายทางชีวภาพ คุณภาพสิ่งแวดล้อม และความยั่งยืนของ

ทรัพยากรธรรมชาติ

- ๖) ประสิทธิภาพการบริหารจัดการและการเข้าถึงการให้บริการของภาครัฐ

๔. ประเด็นยุทธศาสตร์ชาติ

๔.๑ ยุทธศาสตร์ชาติด้านความมั่นคง

- (๑) การรักษาความสงบภายในประเทศ
- (๒) การป้องกันและแก้ไขปัญหาที่มีผลกระทบต่อความมั่นคง
- (๓) การพัฒนาศักยภาพของประเทศให้พร้อมเผชิญภัยคุกคามที่กระทบต่อความมั่นคงของชาติ
- (๔) การบูรณาการความร่วมมือด้านความมั่นคงกับอาเซียนและนานาชาติ รวมถึงองค์กรภาครัฐและที่มิใช่ภาครัฐ
- (๕) การพัฒนากลไกการบริหารจัดการความมั่นคงแบบองค์รวม

๔.๒ ยุทธศาสตร์...

แผนพัฒนาท้องถิ่น (พ.ศ. ๒๕๖๖ – ๒๕๗๐)

องค์การบริหารส่วนตำบลโกะแย้ อำเภอนางรอง จังหวัดสุรินทร์

๔.๒ ยุทธศาสตร์ชาติด้านการสร้างความสามารถในการแข่งขัน

- (๑) การเกษตรสร้างมูลค่า
- (๒) อุตสาหกรรมและบริการแห่งอนาคต
- (๓) สร้างความหลากหลายด้านการท่องเที่ยว
- ๔.๔ โครงสร้างพื้นฐาน เชื่อมไทย เชื่อมโลก
- (๕) พัฒนาเศรษฐกิจบนพื้นฐานผู้ประกอบการยุคใหม่

๔.๓ ยุทธศาสตร์ชาติด้านการพัฒนาและเสริมสร้างศักยภาพทรัพยากรมนุษย์

- (๑) การปรับเปลี่ยนค่านิยมและวัฒนธรรม
- (๒) การพัฒนาศักยภาพคนตลอดช่วงชีวิต
- (๓) ปฏิรูปกระบวนการเรียนรู้ที่ตอบสนองต่อการเปลี่ยนแปลงในศตวรรษที่ ๒๑
- (๔) การตระหนักถึงพหุปัญญาของมนุษย์ที่หลากหลาย
- (๕) การเสริมสร้างให้คนไทยมีสุขภาวะที่ดี
- (๖) การสร้างสภาพแวดล้อมที่เอื้อต่อการพัฒนาและเสริมสร้างศักยภาพทรัพยากรมนุษย์
- (๗) การเสริมสร้างศักยภาพการกีฬาในการสร้างคุณค่าทางสังคมและพัฒนาประเทศ

๔.๔ ยุทธศาสตร์ชาติด้านการสร้างโอกาสและความเสมอภาคทางสังคม

- (๑) การลดความเหลื่อมล้ำ สร้างความเป็นธรรมในทุกมิติ
- (๒) การกระจายศูนย์กลางความเจริญทางเศรษฐกิจ สังคม และเทคโนโลยี
- (๓) การเสริมสร้างพลังทางสังคม
- (๔) การเพิ่มขีดความสามารถของชุมชนท้องถิ่นในการพัฒนา การพึ่งตนเอง และการจัดการตนเอง

๔.๕ ยุทธศาสตร์ชาติด้านการสร้างการเติบโตบนคุณภาพชีวิตที่เป็นมิตรกับ

สิ่งแวดล้อม

- (๑) สร้างการเติบโตอย่างยั่งยืนบนสังคมเศรษฐกิจสีเขียว
- (๒) สร้างการเติบโตอย่างยั่งยืนบนสังคมเศรษฐกิจภาคทะเล
- (๓) สร้างการเติบโตอย่างยั่งยืนบนสังคมที่เป็นมิตรต่อสภาพภูมิอากาศ
- (๔) พัฒนาพื้นที่เมือง ชนบท เกษตรกรรมและอุตสาหกรรมเชิงนิเวศ มุ่งเน้นความเป็นเมืองที่เติบโตอย่างต่อเนื่อง
- (๕) พัฒนาความมั่นคงน้ำ พลังงาน และเกษตรที่เป็นมิตรต่อสิ่งแวดล้อม
- (๖) ยกระดับกระบวนการทัศน์เพื่อกำหนดอนาคตประเทศ

๔.๖ ยุทธศาสตร์...

แผนพัฒนาท้องถิ่น (พ.ศ. ๒๕๖๖ – ๒๕๗๐)

องค์การบริหารส่วนตำบลโกะแย้ อำเภอนองแคะ จังหวัดสระบุรี

๔.๖ ยุทธศาสตร์ชาติด้านการปรับสมดุลและพัฒนาระบบการบริหารจัดการภาครัฐ

- (๑) ภาครัฐที่ยึดประชาชนเป็นศูนย์กลาง ตอบสนองความต้องการ และให้บริการอย่างสะดวกรวดเร็ว โปร่งใส
- (๒) ภาครัฐบริหารงานแบบบูรณาการโดยมียุทธศาสตร์ชาติเป็นเป้าหมาย และเชื่อมโยงการพัฒนาในทุกระดับ ทุกประเด็น ทุกภารกิจ และทุกพื้นที่
- (๓) ภาครัฐมีขนาดเล็กกลาง เหมาะสมกับภารกิจ ส่งเสริมให้ประชาชนและทุกภาคส่วนมีส่วนร่วมในการพัฒนาประเทศ
- (๔) ภาครัฐมีความทันสมัย
- (๕) บุคลากรภาครัฐเป็นคนดีและเก่ง ยึดหลักคุณธรรม จริยธรรม มีจิตสำนึกมีความสามารถสูง มุ่งมั่น และเป็นมืออาชีพ
- (๖) ภาครัฐมีความโปร่งใส ปลอดการทุจริตและประพฤติมิชอบ
- (๗) กฎหมายมีความสอดคล้องเหมาะสมกับบริบทต่าง ๆ และมีเท่าที่จำเป็น
- (๘) กระบวนการยุติธรรมเคารพสิทธิมนุษยชนและปฏิบัติต่อประชาชนโดยเสมอภาค

๑.๒ แผนพัฒนาเศรษฐกิจและสังคมแห่งชาติ ฉบับที่ ๑๒ (พ.ศ. ๒๕๖๐ - ๒๕๖๔)

แผนพัฒนาเศรษฐกิจและสังคมแห่งชาติ ฉบับที่ ๑๒ (พ.ศ. ๒๕๖๐ - ๒๕๖๔)

แผนพัฒนาเศรษฐกิจและสังคมแห่งชาติ ฉบับที่ ๑๒ (พ.ศ. ๒๕๖๐ - ๒๕๖๔) ได้จัดทำขึ้นในช่วงเวลาของการปฏิรูปประเทศและสถานการณ์โลกที่เปลี่ยนแปลงอย่างรวดเร็วและเชื่อมโยงกันใกล้ชิดกันมากขึ้น โดยได้น้อมนำหลัก “ปรัชญาของเศรษฐกิจพอเพียง” มาเป็นปรัชญานาทางในการพัฒนาประเทศต่อเนื่องจากแผนพัฒนาฯ ฉบับที่ ๙-๑๑ เพื่อเสริมสร้างภูมิคุ้มกันและช่วยให้สังคมไทยสามารถยืนหยัดอยู่ได้อย่างมั่นคง เกิดภูมิคุ้มกัน และมีการบริหารจัดการความเสี่ยงอย่างเหมาะสม ส่งผลให้การพัฒนาประเทศสู่ความสมดุลและยั่งยืน

ในการจัดทำแผนพัฒนาฯ ฉบับที่ ๑๒ ครั้งนี้ สำนักงานคณะกรรมการพัฒนาการเศรษฐกิจและสังคมแห่งชาติ (สศช.) ได้จัดทำบนพื้นฐานของกรอบยุทธศาสตร์ชาติ ๒๐ ปี (พ.ศ. ๒๕๖๐ - ๒๕๗๙) ซึ่งเป็นแผนหลักของการพัฒนาประเทศ และเป้าหมายการพัฒนาที่ยั่งยืน (Sustainable Development Goals: SDGs) รวมทั้งการปรับโครงสร้างประเทศไทยไปสู่ประเทศไทย ๔.๐ ตลอดจนประเด็นการปฏิรูปประเทศ นอกจากนั้น ได้ให้ความสำคัญกับการมีส่วนร่วมของภาคีการพัฒนาทุกภาคส่วน ทั้งในระดับกลุ่มอาชีพ ระดับภาค และระดับประเทศในทุกขั้นตอนของแผนฯ อย่างกว้างขวางและต่อเนื่อง เพื่อร่วมกันกำหนดวิสัยทัศน์และทิศทางการพัฒนาประเทศ รวมทั้งร่วมจัดทำรายละเอียดยุทธศาสตร์ของแผนฯ เพื่อมุ่งสู่ “ความมั่นคง มั่งคั่ง และยั่งยืน”

การพัฒนา...

แผนพัฒนาท้องถิ่น (พ.ศ. ๒๕๖๖ - ๒๕๗๐)

องค์การบริหารส่วนตำบลโกแ่ย์ อำเภอนองแคะ จังหวัดสระบุรี

การพัฒนาประเทศในระยะแผนพัฒนาฯ ฉบับที่ ๑๒ จึงเป็นจุดเปลี่ยนที่สำคัญในการเชื่อมต่อกับยุทธศาสตร์ชาติ ๒๐ ปี ในลักษณะการแปลงยุทธศาสตร์ระยะยาวสู่การปฏิบัติ โดยในแต่ละยุทธศาสตร์ของแผนพัฒนาฯ ฉบับที่ ๑๒ ได้กำหนดประเด็นการพัฒนา พร้อมทั้งแผนงาน/โครงการสำคัญที่ต้องดำเนินการให้เห็นผลเป็นรูปธรรมในช่วง ๕ ปีแรกของการขับเคลื่อนยุทธศาสตร์ชาติ เพื่อเตรียมความพร้อมคน สังคม และระบบเศรษฐกิจของประเทศให้สามารถปรับตัวรองรับผลกระทบจากการเปลี่ยนแปลงได้อย่างเหมาะสม ขณะเดียวกัน ยังได้กำหนดแนวคิดและกลไกการขับเคลื่อนและติดตามประเมินผลที่ชัดเจน เพื่อกำกับให้การพัฒนาเป็นไปอย่างมีทิศทางและเกิดประสิทธิภาพ นำไปสู่การพัฒนาเพื่อประโยชน์สุขที่ยั่งยืนของสังคมไทย

๑. ภาพรวมการพัฒนาในช่วงแผนพัฒนาฯ ฉบับที่ ๑๒

๑.๑ หลักการ

๑.๒ จุดเปลี่ยนสำคัญในแผนพัฒนาเศรษฐกิจและสังคมฉบับที่ ๑๒

๑.๓ ประเด็นการพัฒนาหลักที่สำคัญในช่วงแผนพัฒนาฯ ฉบับที่ ๑๒

๒. การประเมินสภาพแวดล้อมการพัฒนาประเทศ

๒.๑ สถานการณ์และแนวโน้มภายนอก

๒.๒ สถานการณ์และแนวโน้มภายใน

๓. วัตถุประสงค์และเป้าหมายการพัฒนาในช่วงแผนพัฒนาฯ ฉบับที่ ๑๒

๓.๑. วัตถุประสงค์

๓.๒. เป้าหมายรวม

๔. ยุทธศาสตร์การพัฒนาประเทศ

ยุทธศาสตร์ในแผนพัฒนาฯ ฉบับที่ ๑๒ มีทั้งหมด ๑๐ ยุทธศาสตร์ โดยมี ๖ ยุทธศาสตร์ตามกรอบยุทธศาสตร์ชาติ ๒๐ ปี และอีก ๔ ยุทธศาสตร์ที่เป็นปัจจัยสนับสนุน ดังนี้

๔.๑ ยุทธศาสตร์การเสริมสร้างและพัฒนาศักยภาพทุนมนุษย์

๔.๒ ยุทธศาสตร์การสร้างความเป็นธรรมและลดความเหลื่อมล้ำในสังคม

๔.๓ ยุทธศาสตร์การสร้างความเข้มแข็งทางเศรษฐกิจและแข่งขันได้อย่างยั่งยืน

๔.๔ ยุทธศาสตร์การเติบโตที่เป็นมิตรกับสิ่งแวดล้อมเพื่อการพัฒนาที่ยั่งยืน

๔.๕ ยุทธศาสตร์การเสริมสร้างความมั่นคงแห่งชาติเพื่อการพัฒนาประเทศสู่ความมั่ง

คั่ง และยั่งยืน

๔.๖ ยุทธศาสตร์การบริหารจัดการในภาครัฐ การป้องกันการทุจริตประพฤติมิชอบ

และธรรมาภิบาลในสังคมไทย

๔.๗ ยุทธศาสตร์การพัฒนาโครงสร้างพื้นฐานและระบบโลจิสติกส์

๔.๘ ยุทธศาสตร์การพัฒนาวิทยาศาสตร์ เทคโนโลยี วิจัย และนวัตกรรม

๔.๙ ยุทธศาสตร์การพัฒนาภาค เมือง และพื้นที่เศรษฐกิจ

๔.๑๐ ยุทธศาสตร์ความร่วมมือระหว่างประเทศเพื่อการพัฒนา

๕. การขับเคลื่อนแผนพัฒนาฯ ฉบับที่ ๑๒ สู่การปฏิบัติ

๕.๑ หลักการ

๕.๒ แนวทางขับเคลื่อนแผนพัฒนาฯ ฉบับที่ ๑๒

๕.๓ การติดตามประเมินผลแผนพัฒนาฯ ฉบับที่ ๑๒

๑.๓ แผนพัฒนา...

แผนพัฒนาท้องถิ่น (พ.ศ. ๒๕๖๖ – ๒๕๗๐)

องค์การบริหารส่วนตำบลโกะแย้ อำเภอนางรอง จังหวัดสุรินทร์

๑.๓ แผนพัฒนาภาค/แผนพัฒนากลุ่มจังหวัด/แผนพัฒนาจังหวัด

แผนพัฒนาภาค

แผนพัฒนาภาคกลางและพื้นที่กรุงเทพมหานคร พ.ศ. ๒๕๖๐ - ๒๕๖๕ ฉบับทบทวน

ยุทธศาสตร์การพัฒนา

ยุทธศาสตร์ที่ ๑ พัฒนารุงเทพฯ เป็นมหานครทันสมัยระดับโลกควบคู่กับการพัฒนา

คุณภาพชีวิตและแก้ไขปัญหาสิ่งแวดล้อมเมือง

แนวทางการพัฒนา

๑) เร่งพัฒนาระบบขนส่งมวลชนและระบบขนส่งสาธารณะ อาทิ รถไฟฟ้า รถเมล์ ฯลฯ เพื่อบรรเทาปัญหาจราจร และให้ประชาชนเข้าถึงบริการระบบขนส่งสาธารณะที่สะดวกสบายและปลอดภัยในการเดินทาง

๒) ก่อสร้างถนนวงแหวน เชื่อมโยงโครงข่ายเส้นทางถนนที่ยังขาดความเชื่อมต่อกับเส้นทางหลัก (Missing Link) และก่อสร้างสะพานข้ามแม่น้ำเจ้าพระยาเพิ่มขึ้น ฯลฯ เพื่อลดปัญหาความแออัดและคับคั่งของปริมาณการจราจรในเขตเมือง ลดปัญหาคอขวด เป็นการเชื่อมต่อโครงข่ายการเดินทางเพื่ออำนวยความสะดวกในการเข้าถึงและลดเวลาการเดินทาง รวมทั้งสร้างความเชื่อมโยงระหว่างเมือง

๓) จัดระเบียบการใช้ประโยชน์ที่ดิน โดยใช้มาตรการผังเมืองควบคุมการใช้พื้นที่รวมทั้งคุ้มครองแหล่งอนุรักษ์และทัศนียภาพเมือง ตลอดจนการจัดทัศนียภาพของเมืองให้สวยงามมีพื้นที่สีเขียวและสวนสาธารณะ

๔) พัฒนาระบบดูแลผู้สูงอายุ โดยส่งเสริมการพัฒนาเทคโนโลยีและนวัตกรรมให้สอดคล้องต่อความต้องการและเอื้อต่อการใช้ชีวิต รวมทั้งพัฒนารูปแบบและคุณภาพการบริการสาธารณสุขระดับปฐมภูมิและบริการดูแลระยะยาวสำหรับผู้สูงอายุ และออกแบบโครงสร้างพื้นฐานและบริการต่างๆ ให้สามารถรองรับคนทุกกลุ่มในสังคมได้อย่างเท่าเทียมกัน (Universal Design) เพื่อรองรับสังคมผู้สูงอายุและส่งเสริมให้คนทุกกลุ่มสามารถเข้าถึงและใช้ประโยชน์จากการพัฒนาโครงสร้างพื้นฐานและบริการต่างๆ อย่างเสมอภาคและเท่าเทียมกัน

๕) ป้องกันและแก้ไขปัญหาขยะ น้ำเสีย น้ำท่วม และมลพิษทางอากาศ ในเขตพื้นที่ที่มีปัญหาความรุนแรงและความเสียหายเป็นมูลค่าสูง โดยเฉพาะในเขตพื้นที่กรุงเทพมหานครและปริมณฑล

๖) วางระบบป้องกันภัยอาชญากรรมและภัยก่อการร้ายในเขตกรุงเทพมหานคร และพื้นที่ต่อเนื่อง รวมทั้งพื้นที่ที่มีปัญหาอาชญากรรม ปัญหาการจราจร และปัญหาความรุนแรงในสังคม โดยการใช้เทคโนโลยีการบังคับใช้กฎหมาย การปลูกจิตสำนึกและเสริมสร้างความเป็นพลเมือง ตลอดจนสร้างเครือข่ายเฝ้าระวัง เพื่อดูแลรักษาความปลอดภัยในชีวิตและทรัพย์สินของประชาชน

๗) พัฒนารุงเทพมหานครเป็นเมืองน่าอยู่อัจฉริยะ โดยการจัดทำผังภูมินิเวศเพื่อการจัดการพื้นที่และพัฒนาเมืองให้เป็นเมืองที่มีความน่าอยู่ อัจฉริยะ และสามารถรองรับกิจกรรมทางเศรษฐกิจเป็นที่อยู่อาศัย ลดความเหลื่อมล้ำ และยกระดับคุณภาพชีวิตของประชาชนในพื้นที่ทุกกลุ่ม โดยยังคงรักษาอัตลักษณ์ของพื้นที่ซึ่งระยะแรกดำเนินการที่บางซื่อเพื่อเป็นต้นแบบพัฒนาพื้นที่รอบสถานีระบบขนส่งมวลชน และเมืองอัจฉริยะแห่งแรก (Smart City) ในไทย และภูมิภาคอาเซียน

ยุทธศาสตร์...

แผนพัฒนาท้องถิ่น (พ.ศ. ๒๕๖๖ - ๒๕๗๐)

องค์การบริหารส่วนตำบลโกะแย้ อำเภอนองแคะ จังหวัดสระบุรี

ยุทธศาสตร์ที่ ๒ พัฒนาคุณภาพแหล่งท่องเที่ยวที่มีชื่อเสียงระดับนานาชาติและสร้างความเชื่อมโยงเพื่อกระจายการท่องเที่ยวทั่วทั้งภาค

แนวทางการพัฒนา

๑) พัฒนาคุณภาพแหล่งท่องเที่ยวระดับนานาชาติ อาทิ วัดพระศรีรัตนศาสดาราม ชายหาดชะอำ-หัวหิน สนามกอล์ฟระดับโลกที่เพชรบุรี กาญจนบุรี และพระนครศรีอยุธยา ให้เป็นฐานการกระจายรายได้และการสร้างงาน โดยยกระดับคุณภาพของธุรกิจบริการด้านการท่องเที่ยวให้ได้มาตรฐานระดับนานาชาติและเป็นที่น่าสนใจของนักท่องเที่ยว รวมทั้งพัฒนาการท่องเที่ยวเชื่อมโยงแหล่งท่องเที่ยวชายฝั่งทะเลตะวันตกของภาคกลาง ได้แก่ จังหวัดเพชรบุรี และประจวบคีรีขันธ์ เชื่อมกับจังหวัดชุมพร และระนองของภาคใต้

๒) พัฒนาแหล่งท่องเที่ยวมรดกโลกพระนครศรีอยุธยาอย่างยั่งยืน โดยฟื้นฟูบูรณะโบราณสถานและเตรียมความพร้อมของเมืองให้สามารถรองรับภัยพิบัติ โดยเฉพาะอุทกภัยได้อย่างมีประสิทธิภาพ

๓) อนุรักษ์และพัฒนากรุงรัตนโกสินทร์และเมืองเก่า เพื่อรักษาอัตลักษณ์ของเมืองให้เป็นมรดกทางวัฒนธรรมที่สืบทอดความเจริญรุ่งเรืองด้านศิลปวัฒนธรรมอันยิ่งใหญ่ของชาติตลอดไป อาทิ พื้นที่เกาะรัตนโกสินทร์ในเขตกรุงเทพมหานคร เมืองเก่าเพชรบุรีเมืองเก่ากาญจนบุรี เมืองเก่าราชบุรี เมืองเก่า สุพรรณบุรี และเมืองเก่าลพบุรี

๔) พัฒนาแหล่งท่องเที่ยวที่มีศักยภาพ เช่น กลุ่มประวัติศาสตร์และศาสนา กาญจนบุรี สุพรรณบุรี พระนครศรีอยุธยา อ่างทอง สิงห์บุรีชัยนาท ลพบุรีสระบุรีนครปฐม ราชบุรีและเพชรบุรี กลุ่มดูแลสุขภาพด้วยแพทย์แผนไทย อาทิ นนทบุรี สมุทรสาคร นครปฐม และเพชรบุรี และกลุ่มท่องเที่ยวทางน้ำ อาทิ พระนครศรีอยุธยา นนทบุรี ปทุมธานี อ่างทอง และสิงห์บุรี โดยปรับปรุงและพัฒนาแหล่งท่องเที่ยวและกิจกรรมการท่องเที่ยวให้มีคุณค่าและมูลค่าเพิ่ม มีความหลากหลาย และเชื่อมโยงการท่องเที่ยวระหว่างจังหวัดอย่างยั่งยืน รวมทั้งบริหารการท่องเที่ยวโดยคำนึงถึงขีดความสามารถในการรองรับ

๕) เพิ่มมาตรฐานแหล่งท่องเที่ยวท้องถิ่นและแหล่งท่องเที่ยวโดยชุมชน เช่น ตลาดสามชุก ตลาดน้ำอัมพวา ตลาดน้ำดำเนินสะดวก เกษะเกร็ด ท่องเที่ยวธรรมชาติสวนผึ้ง อุทยานแห่งชาติแก่งกระจาน ฯลฯ โดยปรับปรุงสิ่งอำนวยความสะดวก กิจกรรมการท่องเที่ยว สินค้าและบริการด้านการท่องเที่ยวให้ได้มาตรฐานสากล

๖) พัฒนาการเข้าถึงแหล่งท่องเที่ยวชุมชน แหล่งผลิตสินค้า OTOP และแหล่งท่องเที่ยวเชิงเกษตร เพื่อให้มีเส้นทางหรือเครือข่ายการคมนาคมที่สามารถเดินทางเข้าไปยังแหล่งท่องเที่ยวได้อย่างสะดวกและปลอดภัย เป็นการขยายเส้นทางท่องเที่ยวและกระจายรายได้สู่ชุมชน

ยุทธศาสตร์ที่ ๓ ยกระดับการผลิตสินค้าเกษตรและอุตสาหกรรมโดยใช้นวัตกรรมเทคโนโลยีและความคิดสร้างสรรค์ เพื่อให้สามารถแข่งขันได้อย่างยั่งยืน

แนวทางการพัฒนา

๑) นำผลการวิจัยและพัฒนาด้านการเกษตรและอุตสาหกรรมการเกษตรมาใช้ประโยชน์ในเชิงพาณิชย์ เช่น นำผลการวิจัยและพัฒนาของสถาบันวิทยาศาสตร์ข้าวแห่งชาติมาใช้ในการพัฒนาการผลิตข้าวในพื้นที่ เพื่อเพิ่มผลผลิตต่อไร่ เพิ่มศักยภาพและยกระดับคุณภาพข้าวซึ่งเป็นสินค้าส่งออกที่สำคัญของประเทศให้มีคุณภาพตรงตามความต้องการของตลาด เป็นต้น

๒) พัฒนา...

แผนพัฒนาท้องถิ่น (พ.ศ. ๒๕๖๖ – ๒๕๗๐)

องค์การบริหารส่วนตำบลโกแ่ย์ อำเภอนางรอง จังหวัดสระบุรี

๒) พัฒนามาตรฐานฟาร์มเพื่อผลิตอาหารปลอดภัย (Food Safety) จากสินค้าเกษตรหลักของภาค ได้แก่ ข้าว พืชผัก มะพร้าว โคนม โคเนื้อ สุกร ไก่ เป็ด กุ้ง ปลา โดยเฉพาะในพื้นที่ที่เป็นแหล่งผลิตสำคัญ ได้แก่ จังหวัดชัยนาท สิงห์บุรี อ่างทอง ลพบุรี สระบุรี พระนครศรีอยุธยา สุพรรณบุรี ราชบุรี นครปฐม และประจวบคีรีขันธ์ เพื่อการส่งออกสินค้าเกษตรคุณภาพสูง ที่สอดคล้องกับความต้องการของผู้บริโภคในตลาดเฉพาะและตลาดระดับบน

๓) ส่งเสริมการใช้เทคโนโลยีการเกษตรเพื่อยกระดับสู่ Smart Farmer และ Smart Farming โดยส่งเสริมให้เกษตรกรมีความรู้ความสามารถในการใช้เทคโนโลยีการผลิตที่ทันสมัยและพันธุ์ที่เหมาะสม รวมทั้งปรับปรุงระบบการบริหารจัดการตลาดให้มีประสิทธิภาพ

๔) พัฒนาความอุดมสมบูรณ์ทรัพยากรประมงทะเล โดยเร่งรัดการอนุรักษ์ ฟื้นฟูและการจัดการใช้ประโยชน์ทรัพยากรประมงและสิ่งแวดล้อมให้เป็นระบบเหมาะสม ควบคู่ไปกับการส่งเสริมและพัฒนาอาชีพ เช่น การส่งเสริมการวิจัยและถ่ายทอดเทคโนโลยีการจัดการและวิธีการเพาะเลี้ยงสัตว์น้ำเพื่อเพิ่มประสิทธิภาพการผลิตและสร้างมูลค่าเพิ่ม การส่งเสริมและพัฒนาการประมงพื้นบ้าน รวมทั้งการส่งเสริมและพัฒนาธุรกิจการประมง เป็นต้น ในพื้นที่ที่มีศักยภาพด้านการประมงและเพาะเลี้ยงสัตว์น้ำบริเวณชายฝั่งรอบอ่าวไทย ได้แก่ จังหวัดประจวบคีรีขันธ์ เพชรบุรี สมุทรสงคราม สมุทรสาคร และสมุทรปราการ

๕) เพิ่มความสามารถการแข่งขันอุตสาหกรรมประมง (สมุทรสาคร) อุตสาหกรรมก่อสร้าง (สระบุรี) อุตสาหกรรมยานยนต์และอิเล็กทรอนิกส์ (พระนครศรีอยุธยา ปทุมธานี สมุทรปราการ) ส่งเสริมการใช้เทคโนโลยีที่สูงขึ้นและเป็นมิตรกับสิ่งแวดล้อม

๖) พัฒนาทักษะแรงงานให้มีความรู้ขั้นสูง เพื่อยกระดับและปรับเปลี่ยนทักษะแรงงานให้ก้าวทันการเปลี่ยนแปลงทางเทคโนโลยีและนวัตกรรม สามารถรองรับอุตสาหกรรมและบริการแห่งอนาคต

๗) พัฒนากาญจนบุรี-ราชบุรี-เพชรบุรีตอนบนให้เป็นแหล่งอุตสาหกรรมแปรรูปผลผลิตทางการเกษตรและปศุสัตว์ และกลุ่มอุตสาหกรรมสิ่งทอและเครื่องนุ่งห่มเชื่อมโยงกับแหล่งผลิตในเมียนมา โดยเพิ่มประสิทธิภาพระบบโลจิสติกส์เพื่อลดต้นทุนในการขนส่งสินค้า รวมทั้งยกระดับคุณภาพสินค้าอุตสาหกรรมในพื้นที่ให้มีความทันสมัยและได้มาตรฐานสากลสู่ตลาดอาเซียนและตลาดต่างประเทศ

๘) ส่งเสริมและสนับสนุนธุรกิจ SMEs และ Start Up โดยให้ความสำคัญกับการเสริมสร้างองค์ความรู้ให้แก่ผู้ประกอบการในการดำเนินธุรกิจ อาทิ การนำงานวิจัยนวัตกรรมและเทคโนโลยีมาใช้ในการเพิ่มประสิทธิภาพการผลิต และการใช้กลยุทธ์การตลาด ฯลฯ เพื่อให้สามารถเริ่มต้นธุรกิจและเติบโตได้อย่างมีประสิทธิภาพ

๙) ส่งเสริมให้อุทยานวิทยาศาสตร์ สถาบันวิจัย เมืองนวัตกรรมอาหาร ฯลฯ มีบทบาทในการขับเคลื่อนให้ภาคกลางเป็นฐานการผลิตสินค้าและบริการมูลค่าเพิ่มสูงผ่านการวิจัย พัฒนา และนวัตกรรมที่เข้มข้น

ยุทธศาสตร์...

ยุทธศาสตร์ที่ ๔ บริหารจัดการน้ำและทรัพยากรธรรมชาติเพื่อแก้ไขปัญหาน้ำท่วม ภัยแล้ง และคงความสมดุลของระบบนิเวศอย่างยั่งยืน

แนวทางการพัฒนา

๑) พัฒนาแหล่งน้ำ และระบบกระจายน้ำ ในพื้นที่แล้งซ้ำซาก อาทิ จังหวัดกาญจนบุรี ประจวบคีรีขันธ์ ราชบุรี และลพบุรี เพิ่มประสิทธิภาพระบบบริหารจัดการน้ำ โดยปรับปรุงและบำรุงรักษา แหล่งน้ำเดิม วางแผนจัดสรรน้ำเพื่อรองรับความต้องการใช้น้ำที่เพิ่มขึ้นจากการขยายตัวของกิจกรรมทาง เศรษฐกิจและชุมชนได้อย่างพอเพียงและมีเสถียรภาพ รวมทั้งจัดทำแหล่งเก็บกักน้ำขนาดเล็กกระจายในพื้นที่ การเกษตรเพื่อบรรเทาและแก้ไขปัญหาน้ำขาดแคลนน้ำในช่วงฤดูแล้ง

๒) ป้องกันและแก้ไขปัญหาพื้นที่น้ำท่วมพื้นที่เศรษฐกิจ ชุมชน แหล่งประวัติศาสตร์โบราณสถาน และ พื้นที่น้ำท่วมซ้ำซาก อาทิ จังหวัดชัยนาท อ่างทอง สิงห์บุรี พระนครศรีอยุธยา สมุทรสาคร นนทบุรี ปทุมธานี และสมุทรปราการ โดยเพิ่มแหล่งเก็บกักน้ำที่เป็นแก้มลิง ส่งเสริมและสนับสนุนให้ประชาชนในพื้นที่เสี่ยงจัดตั้ง กลุ่มเฝ้าระวังภัยน้ำท่วม

๓) ป้องกันและแก้ไขปัญหาการทรุดตัวของแผ่นดิน รวมทั้งปัญหาการรุกคืบของน้ำเค็มโดยเฉพาะ ในเขตพื้นที่กรุงเทพมหานครและปริมณฑล

๔) หยุดยั้งการบุกรุกทำลายพื้นที่ป่าและส่งเสริมการฟื้นฟูป่าเสื่อมโทรม โดยเฉพาะในพื้นที่จังหวัด กาญจนบุรี เพชรบุรี และราชบุรี โดยการปลูกป่าเพิ่มเติม และเพิ่มมาตรการเฝ้าระวังและป้องกันการบุกรุกป่า สนับสนุนสิทธิและบทบาทของชุมชนให้เข้ามามีส่วนร่วมในการบริหารจัดการพื้นที่ป่าชุมชนไม่ให้เสื่อมโทรมลง

๕) ขุดลอกลำน้ำเพื่อเพิ่มปริมาณการกักเก็บน้ำและใช้ในการขนส่ง อาทิ แม่น้ำเจ้าพระยา แม่น้ำท่าจีน ฯลฯ และเพิ่มประสิทธิภาพการเดินเรือ และปรับปรุงท่าเรือโดยสารสาธารณะในแม่น้ำและลำคลอง สาขาที่สำคัญ อาทิ แม่น้ำเจ้าพระยา แม่น้ำป่าสัก และลำคลองสาขาในเขตกรุงเทพมหานครและปริมณฑล รวมทั้งฟื้นฟูคุณภาพน้ำแม่น้ำเจ้าพระยาและท่าจีนตอนล่างในพื้นที่พระนครศรีอยุธยา ปทุมธานี นนทบุรี สมุทรปราการ นครปฐม และสมุทรสาคร

๖) ฟื้นฟูพื้นที่ชายฝั่งทะเลที่เสื่อมโทรม อาทิ ป้องกันและแก้ไขปัญหาการกัดเซาะชายฝั่งทะเลใน เขตพื้นที่จังหวัดสมุทรปราการ สมุทรสาคร สมุทรสงคราม เพชรบุรี ประจวบคีรีขันธ์ โดยการจัดทำแนวป้องกันการกัดเซาะชายฝั่งด้วยวิธีการที่เหมาะสม เช่น ปลูกป่าชายเลน และการทำแนวไม้ไผ่กันคลื่นแก้ไขปัญหาลมพิษ ทางทะเล และชายฝั่ง โดยการบริหารจัดการขยะที่ลงสู่ทะเล และปราบน้ำมันในพื้นที่อ่าวไทยตอนใน

ยุทธศาสตร์ที่ ๕ เปิดประตูการค้า การลงทุน และการท่องเที่ยว เชื่อมโยงเขตเศรษฐกิจพิเศษ ทวาย-ภาคกลาง-เขตพัฒนาพิเศษภาคตะวันออก

แนวทางการพัฒนา

๑) พัฒนาการทางหลวงพิเศษระหว่างเมืองและรถไฟ เชื่อมกรุงเทพ -กาญจนบุรีเพื่อเชื่อมโยงพื้นที่ เศรษฐกิจชายแดนของภาคกับพื้นที่เศรษฐกิจหลักของประเทศ ให้สามารถเกื้อหนุนและติดต่อทางการพัฒนา ระหว่างพื้นที่ได้โดยสะดวกและรวดเร็ว

๒) เร่งพัฒนาพื้นที่เขตพัฒนาเศรษฐกิจพิเศษชายแดนบ้านพุน้ำร้อน อำเภอเมืองกาญจนบุรีจังหวัด กาญจนบุรี ให้เป็นประตูเชื่อม Southern Economic Corridor จากท่าเรือทวาย-ท่าเรือแหลมฉบัง-ท่าเรือสีหนุ วิลล์ ประเทศกัมพูชา-ท่าเรือวังเตา ประเทศเวียดนาม โดยพัฒนาโครงสร้างพื้นฐานและสิ่งอำนวยความสะดวก ด้านการเดินทางและขนส่งเชื่อมโยงกับประเทศเพื่อนบ้าน

๓) พัฒนา...

แผนพัฒนาท้องถิ่น (พ.ศ. ๒๕๖๖ - ๒๕๗๐)

องค์การบริหารส่วนตำบลโกะแย้ อำเภอหนองแค จังหวัดสระบุรี

๓) พัฒนามาตรฐานด้านชายแดนไทย-เมียนมา บ้านพุน้ำร้อน ด้านเจดีย์สามองค์ และด้านสิงขร เพื่อเชื่อมโยงการค้า การลงทุน และการท่องเที่ยว กับเมียนมา โดยจัดระเบียบการใช้ประโยชน์ที่ดินให้สอดคล้องกับการพัฒนาในอนาคต พร้อมทั้งปรับปรุงและพัฒนาระบบโลจิสติกส์ ระบบสาธารณูปโภคและสาธารณูปการ จุดบริการและสิ่งอำนวยความสะดวกบริเวณจุดผ่านแดน ตลอดจนระเบียบและกฎเกณฑ์ที่เกี่ยวข้อง

๔) พัฒนาเมืองและพื้นที่เศรษฐกิจของภาคกลางตามแนวแกนหลักการเชื่อมโยงเขตเศรษฐกิจพิเศษทวายกับเขตพัฒนาพิเศษภาคตะวันออก (Eastern Economic Corridor) โดยจัดเตรียมระบบสาธารณูปโภคและสาธารณูปการรองรับการพัฒนากิจกรรมทางเศรษฐกิจ เพื่อให้เอื้อต่อการพัฒนาการค้าการลงทุน และการท่องเที่ยวเชื่อมโยงระหว่างไทยกับเมียนมา

ยุทธศาสตร์ที่ ๖ พัฒนาการเชื่อมโยงเศรษฐกิจและสังคมกับทุกภาคเพื่อเสริมสร้างเสถียรภาพและลดความเหลื่อมล้ำภายในประเทศ

แนวทางการพัฒนา

๑) เร่งดำเนินการแผนพัฒนาโครงสร้างพื้นฐานการคมนาคมขนส่งที่เชื่อมโยงภาคกลางกับภาคอื่นๆ โดยให้ความสำคัญกับการพัฒนาระบบขนส่งทางรางให้เป็นโครงข่ายหลักในการขนส่งของประเทศและรองรับการเชื่อมโยงกับการขนส่งรูปแบบอื่นๆ เพื่อกระจายประโยชน์และโอกาสจากจุดความเจริญหลักของประเทศให้เชื่อมโยงไปยังพื้นที่ภาคอื่นๆ ซึ่งจะทำให้เกิดการกระตุ้นการพัฒนาและลดความเหลื่อมล้ำระหว่างภาค อาทิ

๑.๑ เชื่อมโยงภาคเหนือ ด้วยรถไฟความเร็วสูงกรุงเทพฯ-พิษณุโลก และรถไฟทางคู่ลพบุรี-ปากน้ำโพ

๑.๒ เชื่อมโยงภาคตะวันออกเฉียงเหนือ ด้วยรถไฟความเร็วสูงกรุงเทพฯ-นครราชสีมา และทางหลวงพิเศษระหว่างเมืองบางปะอิน-นครราชสีมา

๑.๓ เชื่อมโยงภาคตะวันออก ด้วยรถไฟความเร็วสูง กรุงเทพฯ-ระยอง ทางหลวงพิเศษพัทยา-มาบตาพุด และรถไฟทางคู่ฉะเชิงเทรา-คลองสิบเก้า-แก่งคอย

๑.๔ เชื่อมโยงภาคใต้และภาคใต้ชายแดน ด้วยรถไฟความเร็วสูงกรุงเทพฯ-หัวหินและรถไฟทางคู่ประจวบคีรีขันธ์-ชุมพร

๒) พัฒนาพื้นที่โดยรอบสถานีขนส่งมวลชนในเมืองที่มีศักยภาพสำคัญ อาทิ กรุงเทพมหานครและปริมณฑล พระนครศรีอยุธยา และบริเวณเมืองชายแดนที่มีศักยภาพ รวมทั้งบริเวณใกล้พื้นที่เขตพัฒนาเศรษฐกิจพิเศษชายแดน อาทิ เมืองชายแดนบ้านพุน้ำร้อน จังหวัดกาญจนบุรี โดยสนับสนุนให้มีการจัดทำโครงการนำร่องที่ใช้แนวทางการจัดรูปที่ดิน การผังเมืองควบคู่กับการพัฒนาเมืองแบบประหยัดพลังงาน

แผนพัฒนา...

แผนพัฒนากลุ่มจังหวัด

แผนพัฒนากลุ่มจังหวัด ยุทธศาสตร์กลุ่มจังหวัดภาคกลางตอนบน (พ.ศ. ๒๕๖๒-๒๕๖๕)
ฉบับทบทวน พ.ศ. ๒๕๖๔ (จังหวัดชัยนาท พระนครศรีอยุธยา ลพบุรี สระบุรี สิงห์บุรี อ่างทอง)

เป้าหมายการพัฒนา

เป้าหมายการพัฒนาที่ยั่งยืนของ UN
เป้าหมายระดับชาติ มั่นคง มั่งคั่ง ยั่งยืน
เป้าหมายระดับภาค ฐานเศรษฐกิจชั้นนำ

“ลุ่มน้ำแห่งประวัติศาสตร์ ศูนย์กลางเศรษฐกิจที่ยั่งยืน”

ตัวชี้วัด : อัตราการขยายตัวทางเศรษฐกิจ (GROWTH RATE) เพิ่มขึ้น
 รายได้เฉลี่ยต่อหัว (GDP PER CAPITA) เพิ่มขึ้น
 สัมประสิทธิ์การกระจายรายได้ (GINI INDEX) ลดลง

เป้าหมายระดับจังหวัด

จังหวัดชัยนาท เมืองเกษตรกรรมฐาน ย่านท่องเที่ยวเพื่อการเรียนรู้ มุ่งสู่สิ่งแวดล้อมสะอาด และสังคมเป็นสุข
 จังหวัดอ่างทอง อ่างทองเมืองน้ำอยู่ น่านข้าว แหล่งผลิตสินค้าเกษตรและอาหารปลอดภัย
 จังหวัดสิงห์บุรี ศูนย์กลางอาหารและเกษตรปลอดภัย แหล่งท่องเที่ยวสร้างสรรค์สังคมเป็นสุข
 จังหวัดสระบุรี เมืองการค้าการลงทุนในยุคเศรษฐกิจสีเขียวระดับนานาชาติ สังคมแห่งความสุข
 จังหวัดลพบุรี แหล่งผลิตอาหารปลอดภัย ก่อเกิดเที่ยวเชิงสร้างสรรค์สู่เมืองแห่งความสุข
 จังหวัดพระนครศรีอยุธยา อยุธยาเมืองมรดกโลก เป็นแหล่งเรียนรู้ นันทนาการ น่าย่าน น่ายุค

ลุ่มน้ำ :
ลุ่มน้ำเจ้าพระยา-ป่าสักเป็นบริเวณพื้นที่ที่มีความอุดมสมบูรณ์ อันประกอบด้วย 6 จังหวัด คือ จังหวัดชัยนาท พระนครศรีอยุธยา ลพบุรี สิงห์บุรี สระบุรี และจังหวัดอ่างทอง

ประวัติศาสตร์ :
เรื่องราวหรือเหตุการณ์ในอดีต ซึ่งมีความเชื่อมโยงโดยกรุงศรีอยุธยาเป็นศูนย์กลาง เมืองลพบุรี เป็นเมืองลูกหลวง เมืองสิงห์บุรีเป็นหัวเมืองชั้นใน เมืองชัยนาท อ่างทองหรือแขวงวิเศษชัยชาญ และเมืองสระบุรี เป็นเมืองหน้าด่านสำคัญ

ศูนย์กลางเศรษฐกิจที่ยั่งยืน :
เป็นศูนย์กลางเศรษฐกิจด้านเกษตรปลอดภัย อุตสาหกรรมการผลิต และท่องเที่ยวเชิงประวัติศาสตร์ ที่เชื่อมโยงกับการบริหารจัดการน้ำและโลจิสติกส์แบบบูรณาการ โดยมุ่งสร้างคุณค่าจากภูมิปัญญาท้องถิ่นและเพิ่มมูลค่าด้วยนวัตกรรม ภายใต้หลักปรัชญาเศรษฐกิจพอเพียง เพื่อการกระจายรายได้อย่างเป็นธรรม และความเจริญเติบโตทางเศรษฐกิจที่ยั่งยืน

วิสัยทัศน์ “ลุ่มน้ำแห่งประวัติศาสตร์ ศูนย์กลางเศรษฐกิจที่ยั่งยืน”

ประกอบด้วย ๔ ยุทธศาสตร์

ยุทธศาสตร์ที่ ๑ เพิ่มประสิทธิภาพการผลิต การตลาด โดยใช้นวัตกรรมยกระดับสินค้าเกษตร การแปรรูปอุตสาหกรรม และผู้ประกอบการ SME ๔.๐

ยุทธศาสตร์ที่ ๒ พื้นฟูและยกระดับแหล่งท่องเที่ยว กิจกรรมเที่ยว กิจกรรมท่องเที่ยว ผลิตภัณฑ์ชุมชนและปรับปรุงสิ่งอำนวยความสะดวก ความปลอดภัยให้ได้มาตรฐานสากลเพื่อสร้างความประทับใจแก่นักท่องเที่ยว

ยุทธศาสตร์ที่ ๓ บริหารจัดการทรัพยากรน้ำ มลภาวะสิ่งแวดล้อมที่มีคุณภาพและสร้างมูลค่าเพิ่มจากผักตบชวา โดยใช้นวัตกรรม

ยุทธศาสตร์ที่ ๔ พัฒนาระบบโครงข่ายคมนาคม Logistic พัฒนาสภาพแวดล้อม ชะยะมูลฝอยและการจัดการเมือง และชุมชนให้น่าอยู่

วัตถุประสงค์...

วัตถุประสงค์ : เป้าหมาย : ตัวชี้วัด : แนวทางการพัฒนา

ประเด็นการพัฒนาที่ ๑ : เพิ่มความสามารถในการผลิตอาหารปลอดภัย ยกระดับผู้ประกอบการ SME ทั้งภาคเกษตรอุตสาหกรรม เพื่อรองรับเศรษฐกิจ ๔.๐

วัตถุประสงค์

๑. เพิ่มประสิทธิภาพการผลิตสินค้าเกษตร ปศุสัตว์ และอาหารปลอดภัยด้วยเทคโนโลยี/นวัตกรรมให้ได้มาตรฐาน
๒. สร้างมูลค่าเพิ่มให้กับสินค้าเกษตร ปศุสัตว์และอาหารปลอดภัยด้วยเทคโนโลยี/นวัตกรรม
๓. ยกระดับสถานประกอบการและผู้ประกอบการ SME กลุ่มจังหวัดด้วยเทคโนโลยี/นวัตกรรมเพื่อการแข่งขันทางการตลาดทั้งภายในและต่างประเทศ

เป้าหมาย

๑. เกษตรกรมีรายได้จากภาคเกษตรเพิ่มขึ้น
๒. ผู้ประกอบการ SME ได้รับการพัฒนาเพิ่มขึ้น

ตัวชี้วัด

๑. เกษตรกรมีรายได้จากภาคเกษตรเพิ่มขึ้นร้อยละ
๒. จำนวนผู้ประกอบการ SME ได้รับการพัฒนาเพิ่มขึ้น

แนวทางการพัฒนา

๑. ยกระดับและเพิ่มประสิทธิภาพด้วยเทคโนโลยี/นวัตกรรม ด้านกระบวนการผลิต การแปรรูป การตลาดสำหรับสินค้าเกษตรและอาหารปลอดภัยที่ได้มาตรฐาน
๒. ยกระดับศักยภาพการแข่งขันของสถานประกอบการและผู้ประกอบการ SME ภาคเกษตรอุตสาหกรรมตอบสนองตลาดผู้บริโภคอย่างกว้างขวาง

ประเด็นการพัฒนาที่ ๒ : พื้นฟูและยกระดับแหล่งท่องเที่ยว กิจกรรมท่องเที่ยว ผลิตภัณฑ์ชุมชนและปรับปรุงสิ่งอำนวยความสะดวก ความปลอดภัย ตามมาตรฐานการท่องเที่ยว เพื่อสร้างความประทับใจแก่นักท่องเที่ยว

วัตถุประสงค์

๑. พื้นฟูและยกระดับแหล่งท่องเที่ยวทางประวัติศาสตร์ วัฒนธรรมและภูมิปัญญาท้องถิ่นให้ได้มาตรฐานและมีความปลอดภัยเพื่อเพิ่มมูลค่าทางเศรษฐกิจด้านการท่องเที่ยวของกลุ่มจังหวัดภาคกลางตอนบน
๒. พัฒนาและยกระดับสินค้า ผลิตภัณฑ์ชุมชน ธุรกิจบริการ ให้ได้มาตรฐานทางการตลาดภายในและต่างประเทศ
๓. เชื่อมโยงกิจกรรมการท่องเที่ยวของกลุ่มจังหวัด เพื่อสร้างความได้เปรียบทางการแข่งขันและสร้างรายได้จากการท่องเที่ยว

เป้าหมาย

๑. แหล่งท่องเที่ยวประวัติศาสตร์และวัฒนธรรมได้รับ การรับรองมาตรฐานที่กำหนด
๒. ผลิตภัณฑ์ชุมชนและธุรกิจบริการได้รับการรับรอง มาตรฐานเพิ่มขึ้น
๓. ส่งเสริมการตลาดเชิงรุกเพื่อสร้างการรับรู้ไปสู่ การเดินทางท่องเที่ยวของกลุ่มจังหวัด

ตัวชี้วัด...

ตัวชี้วัด

๑. จำนวนแหล่งท่องเที่ยวทางประวัติศาสตร์และวัฒนธรรมที่ได้รับการรับรองมาตรฐานการท่องเที่ยว

๒. ร้อยละของผลิตภัณฑ์ชุมชนที่ได้รับการรับรองมาตรฐานเพิ่มขึ้น ๓. ร้อยละของจำนวนนักท่องเที่ยวของกลุ่มจังหวัดเพิ่มขึ้น

๔. ร้อยละของรายได้จากการท่องเที่ยวของกลุ่มจังหวัดเพิ่มขึ้น

แนวทางการพัฒนา

๑. ฟื้นฟูและดูแลรักษาแหล่งท่องเที่ยวให้เป็นไปตามมาตรฐานที่กำหนด

๒. พัฒนาศักยภาพของผลิตภัณฑ์ชุมชนและธุรกิจบริการที่ได้รับการรับรองมาตรฐาน เพื่อการสร้างรายได้ที่ยั่งยืน

๓. ส่งเสริมกิจกรรมการท่องเที่ยวและการประชาสัมพันธ์การท่องเที่ยวที่ทันสมัยอย่างทั่วถึง

ประเด็นการพัฒนาที่ ๓ : การบริหารจัดการทรัพยากรน้ำลุ่มน้ำเจ้าพระยา/ป่าสักในกลุ่มจังหวัดภาคกลางตอนบน อย่างสมดุลและยั่งยืน

วัตถุประสงค์

๑. เพิ่มประสิทธิภาพการบริหารจัดการน้ำในเขตลุ่มน้ำเจ้าพระยา/ป่าสัก เพื่อป้องกันและแก้ไขปัญหาอุทกภัยและภัยแล้ง อย่างเป็นระบบเพื่อสร้างความสมดุลและยั่งยืน

๒. รักษา อนุรักษ์ ฟื้นฟูระบบนิเวศ และคุณภาพสิ่งแวดล้อมทางน้ำของลุ่มน้ำเจ้าพระยา/ป่าสักให้อยู่ในสถานะที่เหมาะสมและยั่งยืน

เป้าหมาย

๑. การบริหารจัดการน้ำในเขตลุ่มน้ำเจ้าพระยาป่าสัก สามารถป้องกันและแก้ไขปัญหาอุทกภัยและภัยแล้ง อย่างเป็นระบบเพื่อสร้างความสมดุลและยั่งยืน

๒. คุณภาพน้ำในลุ่มน้ำเจ้าพระยา/ป่าสักได้มาตรฐาน

ตัวชี้วัด

๑. พื้นที่ที่ได้รับผลกระทบจากน้ำท่วมและการขาดแคลนน้ำลดลง เมื่อเทียบกับปีฐาน

๒. ค่าดัชนีคุณภาพน้ำ (WQ) ของแม่น้ำเจ้าพระยา/ป่าสักในกลุ่มจังหวัดภาคกลางตอนบนเพิ่มขึ้นเมื่อเทียบกับปีฐาน

แนวทางการพัฒนา

๑. บริหารจัดการทรัพยากรน้ำแบบมีส่วนร่วมในกลุ่มจังหวัดภาคกลางตอนบนอย่างมีประสิทธิภาพ

๒. จัดการคุณภาพสิ่งแวดล้อมทางน้ำในลุ่มน้ำเจ้าพระยาป่าสัก ของกลุ่มจังหวัดภาคกลางตอนบนด้วยเทคโนโลยีและนวัตกรรมเพื่อแก้ไขปัญหาสิ่งแวดล้อมทางน้ำอย่างยั่งยืน

ประเด็นการพัฒนาที่ ๔ : พัฒนาระบบโครงข่ายคมนาคมโลจิสติกส์ ขนส่งมวลชน เพื่อส่งเสริม ด้านเศรษฐกิจ

วัตถุประสงค์ พัฒนาระบบโครงข่ายคมนาคมและสาธารณูปโภคที่เหมาะสมในการขนส่งและการกระจาย สินค้าให้สะดวกรวดเร็ว เพิ่มขีดความสามารถในการแข่งขันตามแหล่งอุตสาหกรรมเกษตรกรรม การท่องเที่ยว ของกลุ่มจังหวัดภาคกลางตอนบน

เป้าหมาย...

แผนพัฒนาท้องถิ่น (พ.ศ. ๒๕๖๖ – ๒๕๗๐)

องค์การบริหารส่วนตำบลโกะแย้ อำเภอนองแคว จังหวัดสระบุรี

เป้าหมาย ยกระดับโครงสร้างพื้นฐานและระบบสาธารณูปโภคให้ เกิดประสิทธิภาพมากขึ้นรองรับ การขยายตัวของเมือง และชุมชน และระบบโลจิสติกส์

ตัวชี้วัด สัดส่วนมูลค่าผลิตภัณฑ์มวลรวมสาขาขนส่ง สถานที่เก็บสินค้า และการคมนาคมต่อ ผลิตภัณฑ์มวลรวมกลุ่มจังหวัด ทั้งหมดเพิ่มขึ้น

แนวทางการพัฒนา

๑. ส่งเสริมการพัฒนาเส้นทางและรูปแบบการขนส่งเพื่อเชื่อมต่อระหว่างแหล่งผลิตสินค้ากับ โครงข่ายคมนาคมหลักเพื่อลดต้นทุนการส่งสินค้าโดยรวม

๒. บริหารจัดการโครงข่ายคมนาคมให้มีประสิทธิภาพและปลอดภัย

แผนพัฒนาจังหวัด

ยุทธศาสตร์การพัฒนาจังหวัดสระบุรี (พ.ศ.๒๕๖๑ - ๒๕๖๕) ฉบับทบทวน เดือนธันวาคม ๒๕๖๒

วิสัยทัศน์ : เมืองการค้าการลงทุนในอุตสาหกรรมสีเขียวระดับนานาชาติ สังคมแห่งความสุข

พันธกิจ :

๑. นำภารกิจของรัฐและนโยบายของรัฐบาลไปปฏิบัติให้เกิดผลสัมฤทธิ์
๒. ดูแลให้มีการปฏิบัติและบังคับการให้เป็นไปตามกฎหมาย เพื่อให้เกิดความสงบเรียบร้อยและเป็น ธรรมในสังคม
๓. จัดให้มีการคุ้มครอง ป้องกัน ส่งเสริมและช่วยเหลือประชาชนและชุมชนที่ด้อยโอกาส เพื่อให้ได้รับ ความเป็นธรรมทั้งด้านเศรษฐกิจและสังคมในการดำรงชีวิตอย่างพอเพียง
๔. จัดให้มีการบริการภาครัฐ เพื่อให้ประชาชนสามารถเข้าถึงได้อย่างเสมอภาครวดเร็วและมีคุณภาพ
๕. ปฏิบัติหน้าที่อื่นตามที่คณะรัฐมนตรี กระทรวง ทบวง กรมหรือหน่วยงานอื่นของรัฐมอบหมาย หรือที่มีกฎหมายกำหนด

เป้าประสงค์ในภาพรวมของจังหวัดสระบุรี : “มูลค่าการค้าการลงทุนอุตสาหกรรมสะอาดเพิ่มขึ้นเศรษฐกิจ ขยายตัวอย่างมีเสถียรภาพ และ ประชาชนมีคุณภาพชีวิตที่ดี”

เพื่อให้บรรลุประสิทธิภาพตามยุทธศาสตร์การพัฒนาจังหวัดสระบุรี มีเป้าประสงค์ ภาพรวม ดังนี้

๑. การลงทุนในอุตสาหกรรมที่สะอาดในจังหวัดเพิ่มขึ้น
๒. ต่างประเทศให้ความเชื่อมั่นในสินค้าและบริการของจังหวัด
๓. ประชาชนสามารถเข้าถึงการบริการสาธารณะได้อย่างทั่วถึง
๔. ประชาชนอยู่ในสังคมปลอดภัยมีคุณภาพชีวิตและมีความสุข

ประเด็นยุทธศาสตร์ ประกอบไปด้วยจำนวน ๔ ประเด็น ดังนี้

๑. พัฒนาสู่เมืองอุตสาหกรรมเชิงนิเวศ (Eco Industrial Town)
๒. ส่งเสริมขีดความสามารถในการแข่งขันของภาคอุตสาหกรรม การค้า การลงทุน การเกษตร การ ท่องเที่ยวและบริการสู่มาตรฐานสากล

๓. เสริมสร้าง...

แผนพัฒนาท้องถิ่น (พ.ศ. ๒๕๖๖ – ๒๕๗๐)

องค์การบริหารส่วนตำบลโกแ่ย์ อำเภอหนองแค จังหวัดสระบุรี

- ๓. เสริมสร้างความมั่นคงและสังคมคุณภาพตามวิถีมุมปัญญาไทย
- ๔. เพิ่มประสิทธิภาพระบบการบริการสาธารณะ

ประเด็นการพัฒนาที่ ๑ : พัฒนาสู่เมืองอุตสาหกรรมเชิงนิเวศ (Eco Industrial Town)

วัตถุประสงค์ : จังหวัดสระบุรีเป็นเมืองอุตสาหกรรมเชิงนิเวศ น่ายอยู่ เติบโตอย่างสมดุลและต่อเนื่อง

ตัวชี้วัด : จังหวัดสระบุรีเป็นเมืองอุตสาหกรรมเชิงนิเวศ น่ายอยู่ เติบโตอย่างสมดุลและต่อเนื่อง

แนวทางการพัฒนา ๑.๑ พัฒนาโครงสร้างพื้นฐาน และระบบโลจิสติกส์ให้ได้มาตรฐาน

ตัวชี้วัด

- จำนวนการก่อสร้างเส้นทางคมนาคมที่ได้มาตรฐาน
- จำนวนการพัฒนาสาธารณะสถานในพื้นที่ชุมชน
- ร้อยละของครัวเรือนที่เข้าถึงน้ำประปา
- ร้อยละของครัวเรือนที่เข้าถึงไฟฟ้า
- ร้อยละของครัวเรือนที่เข้าถึงอินเทอร์เน็ต

แนวทางการดำเนินการ

- พัฒนา/ปรับปรุงเส้นทางคมนาคม
- ขยาย/ปรับปรุงระบบสาธารณูปโภค
- พัฒนาสาธารณะสถานส่วนกลางเพื่อใช้ประโยชน์ในชุมชน

แนวทางการพัฒนา ๑.๒ ส่งเสริมคุณภาพสิ่งแวดล้อม สู่การเป็นเมืองน่ายอยู่

ตัวชี้วัด

- คุณภาพน้ำแม่น้ำป่าสัก (DO, BOD, WO, NH3)
- ร้อยละของขยะมูลฝอยที่ได้รับการจัดการอย่างถูกต้องตามหลักวิชาการ
- ค่าคุณภาพอากาศ (AQI)
- เกณฑ์มาตรฐาน SO2, NO2, O3
- ค่า PM10 / ค่า PM2.5 จำนวนพื้นที่ป่าไม้/พื้นที่สีเขียว
- จำนวนเรื่องร้องเรียนด้านปัญหามลพิษที่ได้รับแจ้งในพื้นที่

แนวทางการดำเนินการ

- การบริหารจัดการของเสีย
- ป้องกันและแก้ไขปัญหาทรัพยากรธรรมชาติและสิ่งแวดล้อม
- ส่งเสริมและสนับสนุนให้เกิดความร่วมมืออนุรักษ์ฟื้นฟูทรัพยากร ธรรมชาติ
- พัฒนาการจัดสรรทรัพยากรธรรมชาติเพื่อการใช้ประโยชน์อย่างยั่งยืน

แนวทางการ...

แผนพัฒนาท้องถิ่น (พ.ศ. ๒๕๖๖ – ๒๕๗๐)

องค์การบริหารส่วนตำบลโกแ่ย์ อำเภอนองแคะ จังหวัดสระบุรี

**แนวทางการพัฒนา ๑.๓ ยกระดับการบริหารจัดการ ศูนย์เมืองอุตสาหกรรมเชิงนิเวศ
ตัวชี้วัด**

- จำนวนสถานประกอบการที่ผ่านเกณฑ์ Green Industry
- สัดส่วนการปล่อยก๊าซเรือนกระจกต่อคน
- ปริมาณการใช้พลังงานทดแทน

แนวทางการดำเนินการ

- ยกระดับการบริหารจัดการสู่เศรษฐกิจชีวภาพ เศรษฐกิจ หมุนเวียน และเศรษฐกิจสีเขียว (BCG Economy)
- กำกับดูแลการพัฒนาอย่างยั่งยืน
- ส่งเสริมการใช้เทคโนโลยีและนวัตกรรมต่อยอดและสร้างมูลค่าเพิ่ม
- ส่งเสริมการใช้พลังงานทดแทน
- บังคับใช้ตามผังเมือง และกฎหมายที่เกี่ยวข้อง

**ประเด็นการพัฒนาที่ ๒ : ส่งเสริมขีดความสามารถในการแข่งขันของภาคอุตสาหกรรม การค้า การลงทุน
การเกษตร การท่องเที่ยวและบริการสู่มาตรฐานสากล**

วัตถุประสงค์ : สินค้าและบริการได้รับการรับรองตามมาตรฐานสากล มีขีดความสามารถในการแข่งขัน และสร้างมูลค่าเพิ่มขึ้น

ตัวชี้วัด : อัตราการขยายตัวมูลค่าผลิตภัณฑ์มวลรวมของจังหวัด (GPP) เพิ่มขึ้น

**แนวทางการพัฒนา ๒.๑ ส่งเสริมระบบการผลิต การแปรรูปสินค้าสู่ มาตรฐานสากล (ผลิตภัณฑ์ชุมชน
สินค้า เกษตรปลอดภัย)**

ตัวชี้วัด

- อัตราการขยายตัว GPP ภาคการเกษตรเพิ่มขึ้น
- ร้อยละของสินค้าและบริการที่ผ่านการรับรองมาตรฐานสินค้าสากล
- จำนวนผลิตภัณฑ์ชุมชนและท้องถิ่นที่ได้รับการรับรองมาตรฐาน
- ร้อยละที่เพิ่มขึ้นของรายได้การจำหน่ายผลิตภัณฑ์ชุมชน
- จำนวนแรงงานที่ได้รับการพัฒนาฝีมือแรงงาน
- จำนวนเกษตรกร/ Young Smart Farmer/ SMEs / ผู้ประกอบการที่ได้รับการส่งเสริม/พัฒนา
- จำนวนแปลง/ฟาร์มที่ผ่านการรับรองมาตรฐาน GAP
- จำนวนสถานประกอบการที่ผ่านการรับรองมาตรฐาน GMP/HACCP - จำนวนแหล่งน้ำ/โครงสร้าง

พื้นฐานที่รับการพัฒนา

แนวทางการดำเนินการ

- การเพิ่มผลผลิต พัฒนาคุณภาพ และลดต้นทุน
- การเพิ่มขีดความสามารถผู้ประกอบการและฝีมือแรงงาน
- การแปรรูปและสร้างมูลค่าเพิ่ม
- การเพิ่มประสิทธิภาพการบริหารจัดการน้ำ และโครงสร้าง พื้นฐานรองรับภาคการเกษตร และ

อุตสาหกรรม

แนวทางการ...

แผนพัฒนาท้องถิ่น (พ.ศ. ๒๕๖๖ – ๒๕๗๐)

องค์การบริหารส่วนตำบลโกแ่ย์ อำเภอนองแ่ค จังหวัดสระบุรี

แนวทางการพัฒนา ๒.๒ พัฒนาระดับศักยภาพด้านการค้า การลงทุน การท่องเที่ยวและบริการ ตัวชี้วัด

- อัตราการขยายตัว GPP ภาคอุตสาหกรรมและบริการ เพิ่มขึ้น
- ร้อยละที่เพิ่มขึ้นรายได้จากการท่องเที่ยว
- จำนวนโครงสร้างพื้นฐานเพื่อพัฒนาแหล่งท่องเที่ยว เชิงเกษตร เชิงธรรมชาติและเชิงวัฒนธรรม

แนวทางการดำเนินการ

- การส่งเสริมและดึงดูดการค้าและการลงทุน
- วางยุทธศาสตร์/แผนการท่องเที่ยว
- พัฒนาระบบบริหารจัดการการท่องเที่ยว
- พัฒนาศักยภาพมัคคุเทศก์และบุคลากร
- พัฒนาปัจจัยพื้นฐานด้านท่องเที่ยว/ทรัพยากร
- พัฒนาแหล่งและกิจกรรมท่องเที่ยว • พัฒนาธุรกิจบริการการท่องเที่ยว
- ศึกษาแนวทางการพัฒนา MICE

แนวทางการพัฒนา ๒.๓ ยกระดับการบริหารจัดการ การตลาด และการประชาสัมพันธ์เชิงรุก ตัวชี้วัด

- จำนวนช่องทางการตลาด/ประชาสัมพันธ์
- จำนวนกิจกรรมเพื่อส่งเสริมการตลาด แนวทางการดำเนินการ
- การบริหารจัดการสินค้า (Logistics Hub)
- เพิ่มขีดความสามารถด้านการตลาด
- การพัฒนาระบบการตลาด
- การสร้างบรรยากาศการลงทุน ประชาสัมพันธ์เชิญชวน จับคู่ธุรกิจ

ประเด็นการพัฒนาที่ ๓ : เสริมสร้างความมั่นคงและสังคมคุณภาพตามวิถีมัชชาภิปัญญาไทย

วัตถุประสงค์ : ประชาชนอยู่ในสังคมปลอดภัยมีคุณภาพชีวิตและมีความสุข

ตัวชี้วัด : ร้อยละที่เพิ่มขึ้นของดัชนีความก้าวหน้าของคน (Human Achievement Index : HAI)

แนวทางการพัฒนา ๓.๑ เสริมสร้างความมั่นคง และความปลอดภัยในชีวิตและทรัพย์สิน ตัวชี้วัด

- ร้อยละที่ลดลงของคดีอาชญากรรมและคดียาเสพติด
- ร้อยละที่ลดลงของจำนวนอุบัติเหตุช่วงเทศกาลสำคัญ
- อัตราผู้เสียชีวิตจากอุบัติเหตุบนท้องถนนต่อประชากรแสนราย
- อัตราคดีกลุ่มความผิดเกี่ยวกับชีวิต ร่างกาย และเพศ
- อัตราคดีกลุ่มความผิดเกี่ยวกับทรัพย์สิน
- จำนวนสถานประกอบกิจการผ่านโรงงานสีขาว / มยส.
- การจับกุมคดียาเสพติด

จำนวนครั้ง...

แผนพัฒนาท้องถิ่น (พ.ศ. ๒๕๖๖ – ๒๕๗๐)

องค์การบริหารส่วนตำบลโกแด้ อำเภอนองแคว จังหวัดสระบุรี

- จำนวนครั้งที่ออกตรวจจัดระเบียบแรงงานในพื้นที่เป้าหมาย
- จำนวนสถานประกอบการที่จ้างแรงงานต่างด้าวได้รับการตรวจ สภาพการจ้าง สภาพการทำงาน

และการคุ้มครองด้านแรงงาน

แนวทางการดำเนินการ

- สร้างความปลอดภัยในชีวิตและทรัพย์สิน
- การบริหารจัดการแรงงานในพื้นที่
- การรักษาความสงบเรียบร้อย
- ป้องกันและปราบปรามยาเสพติด
- สร้างภูมิคุ้มกันทางสังคม

แนวทางการพัฒนา ๓.๒ พัฒนาคุณภาพชีวิต ตามหลักปรัชญาของเศรษฐกิจพอเพียง ตัวชี้วัด

- ร้อยละที่เพิ่มขึ้นของครอบครัวอบอุ่นตามเกณฑ์ที่ พ.ม. กำหนด
- ร้อยละของหมู่บ้านที่ผ่านเกณฑ์การจัดระดับหมู่บ้านเศรษฐกิจ พอเพียง
- สัดส่วนหนี้เสียต่อปริมาณการกู้ยืมเพื่อการเกษตร
- อัตราการว่างงาน
- จำนวนครัวเรือนยากจน
- ประชากรที่เจ็บป่วย (ผู้ป่วยใน)
- อัตราเจ็บป่วยด้วยโรคสำคัญ (เบาหวาน ความดันโลหิตสูง)
- ทารกแรกเกิดที่มีน้ำหนักต่ำกว่าเกณฑ์
- อัตราการคลอดในมารดาอายุ ๑๐-๑๔ ปี / ๑๕ - ๑๙ ปี

แนวทางการดำเนินการ

- ส่งเสริมพัฒนาอาชีพ/รายได้
- ส่งเสริมการพัฒนาสุขภาพของประชาชน ทุกระดับวัย
- ส่งเสริมความอบอุ่นในครอบครัว
- ยกกระดับประสิทธิภาพการให้บริการประชาชน

แนวทางการพัฒนา ๓.๓ เสริมสร้างสังคมแห่งการเรียนรู้ และสืบสานภูมิปัญญาท้องถิ่น ตัวชี้วัด

- ระดับคะแนนเฉลี่ยผลสอบ O-Net ระดับชั้นประถมศึกษาปีที่ ๖ ระดับชั้นมัธยมศึกษาปีที่ ๓ และระดับชั้นมัธยมศึกษาปีที่ ๖
- จำนวนนักเรียนด้อยโอกาส
- จำนวนครั้งในการจัดกิจกรรมด้านศาสนา ศิลปะ และวัฒนธรรม
- จำนวนองค์ความรู้/ภูมิปัญญาท้องถิ่น แนวทางการดำเนินการ
- ลดปัญหาเด็กขาดโอกาสทางการศึกษา
- ยกกระดับคุณภาพการศึกษา

ส่งเสริมการ...

แผนพัฒนาท้องถิ่น (พ.ศ. ๒๕๖๖ - ๒๕๗๐)

องค์การบริหารส่วนตำบลโกะแย้ อำเภอหนองแค จังหวัดสระบุรี

- ส่งเสริมการเรียนรู้ของประชาชนทุกระดับวัย
- การสืบสานเรียนรู้วัฒนธรรมท้องถิ่น/ชุมชน

ประเด็นการพัฒนาที่ ๔ : เพิ่มประสิทธิภาพระบบการบริการสาธารณะ

วัตถุประสงค์ : ประชาชนสามารถเข้าถึงบริการสาธารณะได้อย่างทั่วถึง

ตัวชี้วัด : ระดับความพึงพอใจของประชาชนต่อการให้บริการสาธารณะของภาครัฐ

แนวทางการพัฒนา ๔.๑ ยกระดับการบริการสาธารณะ โดยยึดประชาชนเป็นศูนย์กลาง

ตัวชี้วัด

- ร้อยละของจำนวนประชากรที่เข้าถึงบริการด้านสวัสดิการสังคม
- จำนวนกระบวนการงานที่ได้รับการปรับปรุง/เพิ่มประสิทธิภาพ/ปรับเปลี่ยนให้เป็นดิจิทัล/นำนวัตกรรม

มาประยุกต์ใช้

แนวทางการดำเนินการ

- นำเทคโนโลยีนวัตกรรมมาประยุกต์ใช้ในการให้บริการประชาชน
- แผนแม่บทการพัฒนาเมืองอัจฉริยะ (Smart City)
- Internet ชุมชน
- พัฒนาระบบคิวในการให้บริการประชาชน
- พัฒนาระบบแจ้งเตือนภัยประชาชน
- พัฒนา Service Platform/ Application – กำหนดพื้นที่เป้าหมายการเป็นเมืองอัจฉริยะ

แนวทางการพัฒนา ๔.๒ พัฒนาสู่องค์กรที่มีขีดสมรรถนะสูง ภายใต้หลักธรรมาภิบาล

ตัวชี้วัด

- ร้อยละที่ลดลงของจำนวนข้อร้องเรียนในการให้บริการสาธารณะ
- คะแนนการประเมินคุณธรรมและความโปร่งใสในการดำเนินงานของหน่วยงานภาครัฐ (ITA)
- ร้อยละของเรื่องร้องเรียนที่ดำเนินการแล้วเสร็จของศูนย์ดำรงธรรมจังหวัด/อำเภอ

แนวทางการดำเนินการ

- เพิ่มประสิทธิภาพและกลไกการทำงานแบบการบูรณาการ
- มาตรการการบังคับใช้กฎหมาย/ผังเมืองที่มีประสิทธิภาพ
- พัฒนาคูณภาพการบริหารจัดการภาครัฐ
- เพิ่มประสิทธิภาพศูนย์ดำรงธรรมจังหวัด/อำเภอ/Mobile Unit
- การเผยแพร่ข้อมูลข่าวสาร/ การสร้างการรับรู้สู่ชุมชน
- การมีส่วนร่วมในทุกระดับ
- การพัฒนาบุคลากรให้มีสมรรถนะสูง

แนวทางการ...

แนวทางการพัฒนา ๔.๓ พัฒนาระบบเทคโนโลยีสารสนเทศ เชื่อมโยงบริการสาธารณะที่มีประสิทธิภาพ ตัวชี้วัด

- จำนวนฐานข้อมูลเพื่อการบริหารจัดการของจังหวัด แนวทางการดำเนินการ
- พัฒนาระบบเทคโนโลยีสารสนเทศ
- พัฒนาระบบ MIS/ GIS
- พัฒนา City Data Platform

ยุทธศาสตร์การพัฒนาขององค์กรปกครองส่วนท้องถิ่นในเขตจังหวัดสระบุรี (พ.ศ.๒๕๖๖ - ๒๕๗๐)

วิสัยทัศน์ “สนับสนุน ตอบสนองนโยบายของรัฐ บนพื้นฐานของความเข้าใจในปัญหาและศักยภาพ
ของท้องถิ่น พร้อมบูรณาการการจัดการร่วมกัน”

ยุทธศาสตร์ที่ ๑ การพัฒนาคุณภาพชีวิต

- กลยุทธ์ที่ ๑ ส่งเสริมการพัฒนาเกษตรทฤษฎีใหม่
- กลยุทธ์ที่ ๒ ส่งเสริมและการจัดสวัสดิการสังคม
- กลยุทธ์ที่ ๓ ส่งเสริมการบริการด้านสาธารณสุขและการเสริมสร้างสุขภาวะของประชาชน
- กลยุทธ์ที่ ๔ พัฒนาโครงสร้างพื้นฐานทางเศรษฐกิจ
- กลยุทธ์ที่ ๕ เสริมสร้างความเข้มแข็งของชุมชน สังคม และเศรษฐกิจ
- กลยุทธ์ที่ ๖ เพิ่มศักยภาพและพัฒนาอาชีพของประชาชน
- กลยุทธ์ที่ ๗ ส่งเสริมและพัฒนาการศึกษา
- กลยุทธ์ที่ ๘ พัฒนาศูนย์บริการและถ่ายทอดเทคโนโลยีด้านการเกษตร

ยุทธศาสตร์ที่ ๒ การพัฒนาการบริหารจัดการทรัพยากรธรรมชาติและสิ่งแวดล้อม

- กลยุทธ์ที่ ๑ อนุรักษ์และพัฒนาทรัพยากรธรรมชาติและสิ่งแวดล้อมให้ยั่งยืน
- กลยุทธ์ที่ ๒ สร้างจิตสำนึกและความตระหนักในการรักษาทรัพยากรธรรมชาติและ สิ่งแวดล้อม
- กลยุทธ์ที่ ๓ จัดการขยะมูลฝอยและสิ่งปฏิกูล
- กลยุทธ์ที่ ๔ ป้องกันและแก้ไขปัญหาสิ่งแวดล้อมที่เสื่อมโทรม

ยุทธศาสตร์ที่ ๓ การส่งเสริมอนุรักษ์และฟื้นฟูขนบธรรมเนียมประเพณีและวัฒนธรรมท้องถิ่น

- กลยุทธ์ที่ ๑ ส่งเสริมอนุรักษ์ฟื้นฟู และเผยแพร่ขนบธรรมเนียมประเพณีและวัฒนธรรมท้องถิ่น
- กลยุทธ์ที่ ๒ สร้างจิตสำนึกและความตระหนักถึงคุณค่าและความสำคัญของศิลปวัฒนธรรม
ประจำถิ่น ขนบธรรมเนียมประเพณีท้องถิ่น
- กลยุทธ์ที่ ๓ ส่งเสริมศาสนา พัฒนาคูณธรรมและจริยธรรม

ยุทธศาสตร์ที่ ๔ การพัฒนาองค์กรและบุคลากรภาครัฐสู่การบริหารจัดการที่ดี

- กลยุทธ์ที่ ๑ พัฒนาศักยภาพและประสิทธิภาพบุคลากรของท้องถิ่น
- กลยุทธ์ที่ ๒ พัฒนาระบบบริหารองค์กร

กลยุทธ์...

แผนพัฒนาท้องถิ่น (พ.ศ. ๒๕๖๖ - ๒๕๗๐)

องค์การบริหารส่วนตำบลโกะแย้ อำเภอหนองแค จังหวัดสระบุรี

กลยุทธ์ที่ ๓ การส่งเสริมพัฒนาประชาธิปไตยและกระบวนการประชาสังคม

ยุทธศาสตร์ที่ ๕ การส่งเสริมและพัฒนากองท้องถิ่น

กลยุทธ์ที่ ๑ พัฒนาแหล่งท่องเที่ยวอย่างเป็นระบบ โดยบูรณาการทุกภาคส่วน

ยุทธศาสตร์ขององค์การบริหารส่วนตำบลโคกแย้

วิสัยทัศน์

องค์การบริหารส่วนตำบลโคกแย้ ได้กำหนดวิสัยทัศน์ (Vision) เพื่อแสดงสถานการณ์ในอนาคต ซึ่งเป็นจุดมุ่งหมายความคาดหวังที่ต้องการให้เกิดขึ้นในอนาคตข้างหน้า ซึ่งจะสามารถสะท้อนถึงสภาพการณ์ของท้องถิ่นในอนาคตอย่างรอบด้าน ภายใต้การเปลี่ยนแปลงของสภาพแวดล้อมด้านต่างๆ จึงได้กำหนดวิสัยทัศน์ ความหวังที่จะให้เกิดขึ้นในอนาคต ดังนี้

“มีความโปร่งใส ตั้งใจพัฒนา ยกระดับคุณภาพชีวิต ตามหลักปรัชญาเศรษฐกิจพอเพียง พึ่งเสียงประชาชน”

ยุทธศาสตร์

คณะกรรมการพัฒนาท้องถิ่นร่วมกับประชาคมท้องถิ่น ส่วนราชการ รัฐวิสาหกิจ รวมทั้งองค์กรต่างๆ ที่เกี่ยวข้อง ได้กำหนดยุทธศาสตร์ขององค์การบริหารส่วนตำบล ๕ ด้าน โดยมีรายละเอียดดังนี้

๑. ยุทธศาสตร์การพัฒนาคุณภาพชีวิต

- ๑.๑ ส่งเสริมการพัฒนาเกษตรทฤษฎีใหม่
- ๑.๒ ส่งเสริมและการจัดการสวัสดิการสังคม
- ๑.๓ ส่งเสริมการบริหารด้านสาธารณสุข และการเสริมสร้างสุขภาวะของประชาชน
- ๑.๔ พัฒนาด้านโครงสร้างพื้นฐานทางเศรษฐกิจ
- ๑.๕ เสริมสร้างความเข้มแข็งของชุมชน สังคม และเศรษฐกิจ
- ๑.๖ เพิ่มศักยภาพและพัฒนาอาชีพของประชาชน
- ๑.๗ พัฒนาแหล่งน้ำ
- ๑.๘ ส่งเสริมและพัฒนาศึกษา
- ๑.๙ พัฒนาศูนย์บริการและถ่ายทอดเทคโนโลยีด้านการเกษตร
- ๑.๑๐ การป้องกันและแก้ไขปัญหายาเสพติด
- ๑.๑๑ การป้องกันและบรรเทาสาธารณภัย

๒. ยุทธศาสตร์การพัฒนาการบริหารจัดการทรัพยากรธรรมชาติและสิ่งแวดล้อม

- ๒.๑ อนุรักษ์และพัฒนาทรัพยากรธรรมชาติและสิ่งแวดล้อม
- ๒.๒ สร้างจิตสำนึกและตระหนักในการรักษาทรัพยากรธรรมชาติและสิ่งแวดล้อม
- ๒.๓ การบริหารจัดการขยะมูลฝอยและสิ่งแวดล้อม
- ๒.๔ การป้องกันและแก้ไขปัญหาสิ่งแวดล้อม

๓. ยุทธศาสตร์...

แผนพัฒนาท้องถิ่น (พ.ศ. ๒๕๖๖ – ๒๕๗๐)

องค์การบริหารส่วนตำบลโคกแย้ อำเภอหนองแค จังหวัดสระบุรี

๓. ยุทธศาสตร์การส่งเสริมอนุรักษ์และฟื้นฟูชนบทชนนิยมประเพณีและวัฒนธรรมท้องถิ่น

๓.๑ ส่งเสริมอนุรักษ์และฟื้นฟูวัฒนธรรม ชนบทชนนิยมประเพณี และวันสำคัญ

๓.๒ สร้างจิตสำนึกและตระหนักถึงคุณค่า และความสำคัญศิลปวัฒนธรรมชนบทชนนิยม

ประเพณีท้องถิ่น

๓.๓ ส่งเสริมและเผยแพร่ภูมิปัญญาท้องถิ่น

๓.๔ ส่งเสริมศาสนา พัฒนาคุณธรรมและจริยธรรม

๔. ยุทธศาสตร์การพัฒนาองค์กรและบุคลากรภาครัฐสู่การบริหารจัดการที่ดี

๔.๑ พัฒนาศักยภาพและประสิทธิภาพบุคลากรของท้องถิ่น

๔.๒ พัฒนาระบบบริหารองค์กร

๔.๓ พัฒนาคุณภาพการให้บริการประชาชน

๔.๔ พัฒนาระบบเทคโนโลยีสารสนเทศ

๔.๕ ส่งเสริมการมีส่วนร่วมขององค์กรปกครองส่วนท้องถิ่นและประชาชนในการจัดการ

บริหารองค์กร

๔.๖ ส่งเสริมการเรียนรู้การบริหารจัดการที่ดี

๕. ยุทธศาสตร์การส่งเสริมและพัฒนากองท้องถิ่น

๕.๑ ประชาสัมพันธ์กิจกรรม และสถานที่การท้องถิ่นให้แพร่หลาย

๕.๒ พัฒนาแหล่งท้องถิ่นอย่างเป็นระบบ และบูรณาการ

๕.๓ ส่งเสริมสนับสนุนงบประมาณและบุคลากรด้านการพัฒนากองท้องถิ่น

เป้าประสงค์

๑) สร้าง ซ่อมบำรุงโครงสร้างพื้นฐาน/ประชาชนมีคุณภาพชีวิตที่ดีขึ้น/ประชาชนรู้สึกมั่นคงปลอดภัยในชีวิตและทรัพย์สิน

๒) มลภาวะและสิ่งแวดล้อมไม่เป็นพิษทำให้ชุมชนน่าอยู่อย่างสงบสุข

๓) ประชาชนให้ความสำคัญในการอนุรักษ์ ฟื้นฟู ศาสนา ศิลปวัฒนธรรม ชนบทชนนิยมประเพณี และวัฒนธรรมท้องถิ่น

๔) มีการบริหารจัดการภาครัฐที่ดี และการมีส่วนร่วมจากทุกภาคส่วน

๕) ประชาชนให้ความสำคัญในการส่งเสริม สนับสนุน และพัฒนากองท้องถิ่น

ตัวชี้วัด

๑. ประชาชนมีคุณภาพชีวิตที่ดีขึ้น ร้อยละ ๘๐

๒. ประชาชนมีการอนุรักษ์ทรัพยากรธรรมชาติ และสิ่งแวดล้อมเพิ่มขึ้น ร้อยละ ๘๐

๓. ประชาชนให้ความสำคัญในการอนุรักษ์ ฟื้นฟู ศาสนา ศิลปวัฒนธรรม ชนบทชนนิยมประเพณี และวัฒนธรรมท้องถิ่น ร้อยละ ๘๐

๔. การบริหารจัดการขององค์กรบริหารส่วนตำบลโคกแย้ มีผลการปฏิบัติงานที่มีประสิทธิภาพเพิ่มขึ้น ร้อยละ ๘๐

๕. ประชาชนมีความรู้ และมีส่วนร่วมในการพัฒนากองท้องถิ่นเพิ่มขึ้น ร้อยละ ๘๐

ค่าเป้าหมาย...

แผนพัฒนาท้องถิ่น (พ.ศ. ๒๕๖๖ - ๒๕๗๐)

องค์การบริหารส่วนตำบลโคกแย้ อำเภอหนองแค จังหวัดสระบุรี

คำเป้าหมาย

๑. เพื่อให้ประชาชนมีคุณภาพชีวิตที่ดี และได้รับการดูแลด้านสุขภาพการบริการด้านสวัสดิการสังคมอย่างทั่วถึง
๒. เพื่อจัดโครงการ/กิจกรรมที่อนุรักษ์ทรัพยากรธรรมชาติและสิ่งแวดล้อม
๓. เพื่อให้ประชาชนให้ความสำคัญในการอนุรักษ์ ฟื้นฟู ศาสนา ศิลปวัฒนธรรมขนบธรรมเนียม ประเพณี และวัฒนธรรมท้องถิ่นเพิ่มขึ้น
๔. เพื่อให้การบริหารจัดการขององค์การบริหารส่วนตำบลโคกแย้ มีผลการปฏิบัติงานที่มีประสิทธิภาพ
๕. เพื่อให้ประชาชนมีความรู้ และมีส่วนร่วมในการพัฒนาการท่องเที่ยว

กลยุทธ์

- ๑) พัฒนาชุดลอก คูคลองและจัดสร้างแหล่งน้ำ สงวนและเก็บกักน้ำเพื่อการเกษตร เพื่อการอุปโภคและบริโภค รวมทั้งวางโครงการเพื่อแก้ไขปัญหาน้ำท่วมและน้ำแล้ง
 - ๒) ส่งเสริมและพัฒนาาระบบการศึกษา ให้เป็นไปตามมาตรฐานการศึกษา
 - ๓) พัฒนา ปรับปรุงพันธุ์พืชและเมล็ดพันธุ์พืชที่ดีมีคุณภาพ ส่งเสริมให้เกิดเกษตรอุตสาหกรรม เกิดพันธุ์พืชใหม่ๆ ที่มีคุณภาพสูงขึ้น โดยขอความร่วมมือและให้ความร่วมมือกับหน่วยงานทั้งภาครัฐและเอกชน
 - ๔) ลดต้นทุนการผลิตและเพิ่มมูลค่าผลผลิตทางการเกษตร ปรับปรุงผลผลิตให้มีคุณภาพ มีมาตรฐานสากลโดยการร่วมมือและให้ความร่วมมือกับหน่วยงานทั้งภาครัฐและเอกชน
 - ๕) ส่งเสริมสนับสนุนการถนอมและแปรรูปสินค้าทางการเกษตร และเพิ่มช่องทางตลาด
 - ๖) ส่งเสริมประชาชนในท้องถิ่นให้มีการเลี้ยงสัตว์เศรษฐกิจ เพื่อการบริโภคเพื่อจำหน่ายและเพื่อการอนุรักษ์
 - ๗) ส่งเสริมและพัฒนาบทบาทของผู้นำชุมชน คณะกรรมการหมู่บ้านและชุมชนให้เข้มแข็ง
 - ๘) ส่งเสริมความเข้มแข็งของชุมชน
 - ๙) ส่งเสริม พัฒนาบทบาทและคุณภาพชีวิตของเด็ก เยาวชน สตรี ผู้สูงอายุ ผู้พิการ ผู้ด้อยโอกาส ประชาชน และคุ้มครองสิทธิเสรีภาพของประชาชน
 - ๑๐) ส่งเสริมพัฒนาคุณภาพและศักยภาพตามความสามารถของแรงงานในท้องถิ่น
 - ๑๑) ป้องกันและแก้ไขปัญหาการเสพติด การผลิตและการจำหน่ายยาเสพติดในทุกระดับ
 - ๑๒) ดำเนินการโครงการ เพื่อให้บริการประชาชน และรับทราบปัญหา อุปสรรค และความต้องการของประชาชนในพื้นที่
 - ๑๓) พัฒนาศักยภาพของอาสาสมัครสาธารณสุขประจำหมู่บ้าน (อสม)
 - ๑๔) ส่งเสริมสุขภาพและอนามัยของประชาชนในทุกกระดับ ให้มีสุขภาพแข็งแรง โดยให้การเรียนรู้การดูแลสุขภาพ การออกกำลังกาย การป้องกันโรค การใช้ยาอย่างถูกต้อง การรับประทานอาหารที่มีประโยชน์และการเข้ารับการตรวจสุขภาพหรือการรับบริการด้านสาธารณสุขตามขั้นตอนและวิธีการทางการแพทย์
- ๑๕) ส่งเสริม...

- ๑๕) ส่งเสริมสนับสนุนการวางระบบการพัฒนาด้านโครงสร้างพื้นฐานให้สอดคล้องกับความต้องการจำเป็นและความต้องการของประชาชน
- ๑๖) ก่อสร้าง ปรับปรุงเส้นทางคมนาคมอย่างทั่วถึง
- ๑๗) พัฒนาฟื้นฟูและส่งเสริมกิจกรรมด้านศาสนา ศิลปวัฒนธรรมและประเพณีของชุมชนท้องถิ่น โดยการอนุรักษ์สืบสานต่อและเชื่อมโยงสู่กิจกรรมการท่องเที่ยว
- ๑๘) ปรับปรุงโครงสร้างการบริหารงาน ให้รองรับการปฏิบัติภารกิจหน้าที่ ตามที่กฎหมายกำหนดอย่างมีประสิทธิภาพ
- ๑๙) นำระบบสารสนเทศมาใช้ในการบริหารงานภายในองค์กร
- ๒๐) สนับสนุนบุคลากรในสังกัด ให้ได้รับการศึกษา อบรม การทำวิจัย เพิ่มพูนความรู้ เพื่อยกระดับประสิทธิภาพ การทำงานให้เกิดประสิทธิผลในการบริการประชาชน และในการสื่อสารและร่วมมือกับประชาคมอาเซียน
- ๒๑) บูรณาการการจัดทำแผนพัฒนาท้องถิ่น ร่วมกันระหว่างหน่วยงานภาครัฐ และเอกชน องค์กรปกครองส่วนท้องถิ่น เพื่อพัฒนาท้องถิ่น สร้างประโยชน์สูงสุด แก่ประชาชนในจังหวัดสระบุรี
- ๒๒) เพิ่มประสิทธิภาพในการปฏิบัติราชการ
- ๒๓) ส่งเสริม สนับสนุนและร่วมมือกับส่วนราชการ หน่วยงาน มูลนิธิ องค์กรกุศลและองค์กรที่เกี่ยวข้องในการเตรียมความพร้อมในการป้องกันภัย และการช่วยเหลือผู้ประสบภัย
- ๒๔) ส่งเสริมและสนับสนุนการติดตั้งระบบกล้องวงจรปิดในเขตชุมชนและสถานที่สำคัญ โดยสร้างความอบอุ่นใจ และความปลอดภัยในชีวิตและทรัพย์สินของประชาชน
- ๒๕) สนับสนุนการฝึกอบรมจัดตั้งและอบรมฟื้นฟูอาสาสมัครป้องกันภัยฝ่ายพลเรือน (อปพร.) และดูแลรักษาความปลอดภัยและการจราจร
- ๒๖) พัฒนาฟื้นฟูและอนุรักษ์ธรรมชาติ สิ่งแวดล้อม แหล่งน้ำ ลุ่มน้ำลำคลองและป่าไม้ให้มีความอุดมสมบูรณ์
- ๒๗) รมรงค์สร้างจิตสำนึกเพื่อป้องกันและแก้ไขปัญหาหามลพิษและปัญหาสิ่งแวดล้อมของชุมชนท้องถิ่นทุกระดับ
- ๒๘) จัดทำระบบกำจัดขยะรวม และจัดการขยะมูลฝอยและสิ่งปฏิกูล

จุดยืนทางยุทธศาสตร์

การจัดทำแผนพัฒนาท้องถิ่นตำบลโคกแย้ (พ.ศ.๒๕๖๖ – ๒๕๗๐) เป็นการดำเนินการภายใต้สถานการณ์และความเสี่ยงซึ่งเกิดขึ้นจากการเปลี่ยนแปลงในจังหวัดและภายในประเทศ โดยเฉพาะความเคลื่อนไหวทางการเมืองในระดับประเทศ ที่มีผลกระทบต่อเศรษฐกิจ พลังงาน และการเปลี่ยนแปลงของสภาพภูมิอากาศ การแพร่ระบาดของโรคไวรัสโคโรนา 2019 (COVID 19) ที่มีการระบาดในระดับโลก และในประเทศที่เป็นไปอย่างรวดเร็วและรุนแรงและส่งผลกระทบต่อองค์การบริหารส่วนตำบล ดังนั้น ทิศทางการบริหารจัดการตำบล จึงมุ่งเน้นภายใต้หลักปรัชญาของเศรษฐกิจพอเพียงเพื่อรองรับการเปลี่ยนแปลงดังกล่าว จึงเป็นการใช้จุดแข็งและศักยภาพที่มีอยู่ให้เป็นประโยชน์ต่อการพัฒนาตำบล เพื่อสร้างความเข้มแข็งอย่างยั่งยืน โดยให้ความสำคัญกับการพัฒนาโครงสร้างพื้นฐานและระบบสาธารณสุขปโภค การพัฒนาด้านการศึกษา

การพัฒนา...

แผนพัฒนาท้องถิ่น (พ.ศ. ๒๕๖๖ – ๒๕๗๐)

องค์การบริหารส่วนตำบลโคกแย้ อำเภอหนองแค จังหวัดสระบุรี

การพัฒนาคน พัฒนางองค์กร เพื่อเป็นฐานรากในการพัฒนาเสริมสร้างความเข้มแข็งของกลุ่มอาชีพ ภาค การเกษตร ขณะเดียวกันจำเป็นต้องปรับตัวในการเชื่อมโยงกับระบบเศรษฐกิจในระดับจังหวัด ภูมิภาคและ ระดับประเทศ การเตรียมความพร้อมก้าวสู่เขตเศรษฐกิจพิเศษ EEC การเตรียมความพร้อมด้านโครงสร้าง พื้นฐานระบบคมนาคมขนส่งที่ต้องก้าวไปพร้อมกับการยกระดับคุณภาพคน การเสริมสร้างองค์ความรู้ การ พัฒนาเทคโนโลยีนวัตกรรมและความคิดสร้างสรรค์ ให้เป็นพลังขับเคลื่อนการพัฒนาเศรษฐกิจและสังคมของ ตำบล

นอกจากนี้ยังจำเป็นต้องมีการบริหารจัดการองค์กร เพื่อสร้างความเป็นธรรมในสังคมให้ ความสำคัญกับการพัฒนาการบริหารราชการ เพื่อให้เกิดประโยชน์สุขแก่ประชาชนและเป็นไปตามหลักการ บริหารกิจการบ้านเมืองที่ดีรวมทั้งการส่งเสริมการมีส่วนร่วมของประชาชนในการตรวจสอบการบริหารงานของ องค์กร ส่งเสริมให้ประชาชนเข้าถึงทรัพยากรอย่างมีส่วนร่วม ควบคู่กับการปลูกจิตสำนึกค่านิยมประชาธิปไตย และธรรมาภิบาล แก่ประชาชนทุกกลุ่ม

โดยยังคงยึดหลักการ “ มีความโปร่งใส ตั้งใจพัฒนา ยกระดับคุณภาพชีวิต ตามหลัก ปรัชญาเศรษฐกิจพอเพียง ฟังเสียงประชาชน ” โดยการประยุกต์ใช้แนวคิดดังกล่าวและสร้างความมั่นใจว่า การพัฒนาจะเป็นไปในแนวทางที่ยั่งยืนและสร้างความสุขให้คนตำบลโคกแย้ ทุกภาคส่วนต้องพิจารณาการ เปลี่ยนแปลงทั้งภายในและภายนอกตำบลอย่างรอบคอบ และวางจุดยืนในการพัฒนาระยะยาว และควร คำนึงถึงยุทธศาสตร์การพัฒนาในกลุ่มภาคกลาง ที่ควรมุ่งเน้นแก้ไขปัญหาการขาดแคลนน้ำจากภาวะฝนแล้งให้ เพียงพอต่อการอุปโภค บริโภค

กรอบแนวคิดการพัฒนาตำบลโคกแย้ จึงเป็นการดำเนินการเพื่อให้บรรลุภารกิจและวิสัยทัศน์ ของตำบลโดยใช้ปรัชญาเศรษฐกิจพอเพียงเป็นปรัชญานำทาง และคำนึงถึงบริบทการเปลี่ยนแปลงที่จะเป็นทั้ง โอกาสและข้อจำกัดเป็นแนวทางในการพัฒนาในอนาคต ดังนี้

- ๑) การพัฒนาชุมชนให้น่าอยู่มีความเข้มแข็ง โดยได้รับบริการสาธารณะด้านโครงสร้าง พื้นฐานที่จำเป็นเพื่อรองรับการขยายตัวของชุมชนและเศรษฐกิจ
- ๒) การพัฒนาระบบการศึกษาและส่งเสริมศิลปวัฒนธรรมท้องถิ่น
- ๓) ส่งเสริมและพัฒนาศักยภาพคนและความเข้มแข็งของชุมชนในการพึ่งตนเอง
- ๔) การกำจัดขยะมูลฝอย สิ่งปฏิกูลและมลภาวะสิ่งแวดล้อมที่มีอย่างยั่งยืน
- ๕) การพัฒนาระบบการบริหารจัดการภาครัฐที่ดีและมีส่วนร่วมจากทุกภาคส่วน

ความเชื่อมโยง...

ความเชื่อมโยงของยุทธศาสตร์ในภาพรวม

การจัดทำแผนพัฒนาท้องถิ่นขององค์การบริหารส่วนตำบลมีความเชื่อมโยงของยุทธศาสตร์ในภาพรวม ดังนี้

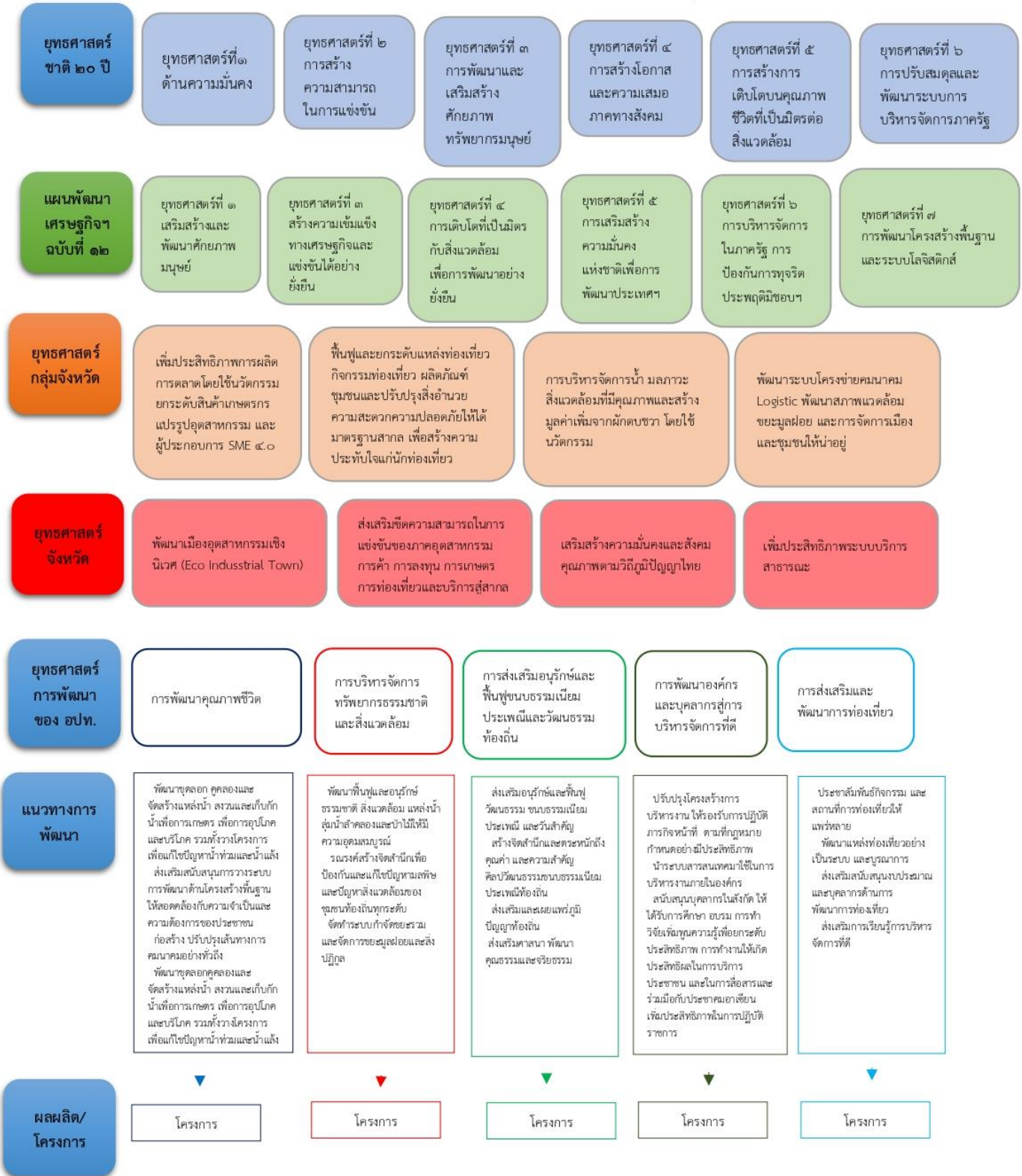

แผนพัฒนาท้องถิ่น (พ.ศ. ๒๕๖๖ – ๒๕๗๐)

องค์การบริหารส่วนตำบลโกแ่ย์ อำเภอนองแคะ จังหวัดสระบุรี

แผนผังความสอดคล้องของยุทธศาสตร์ (Strategic Map)

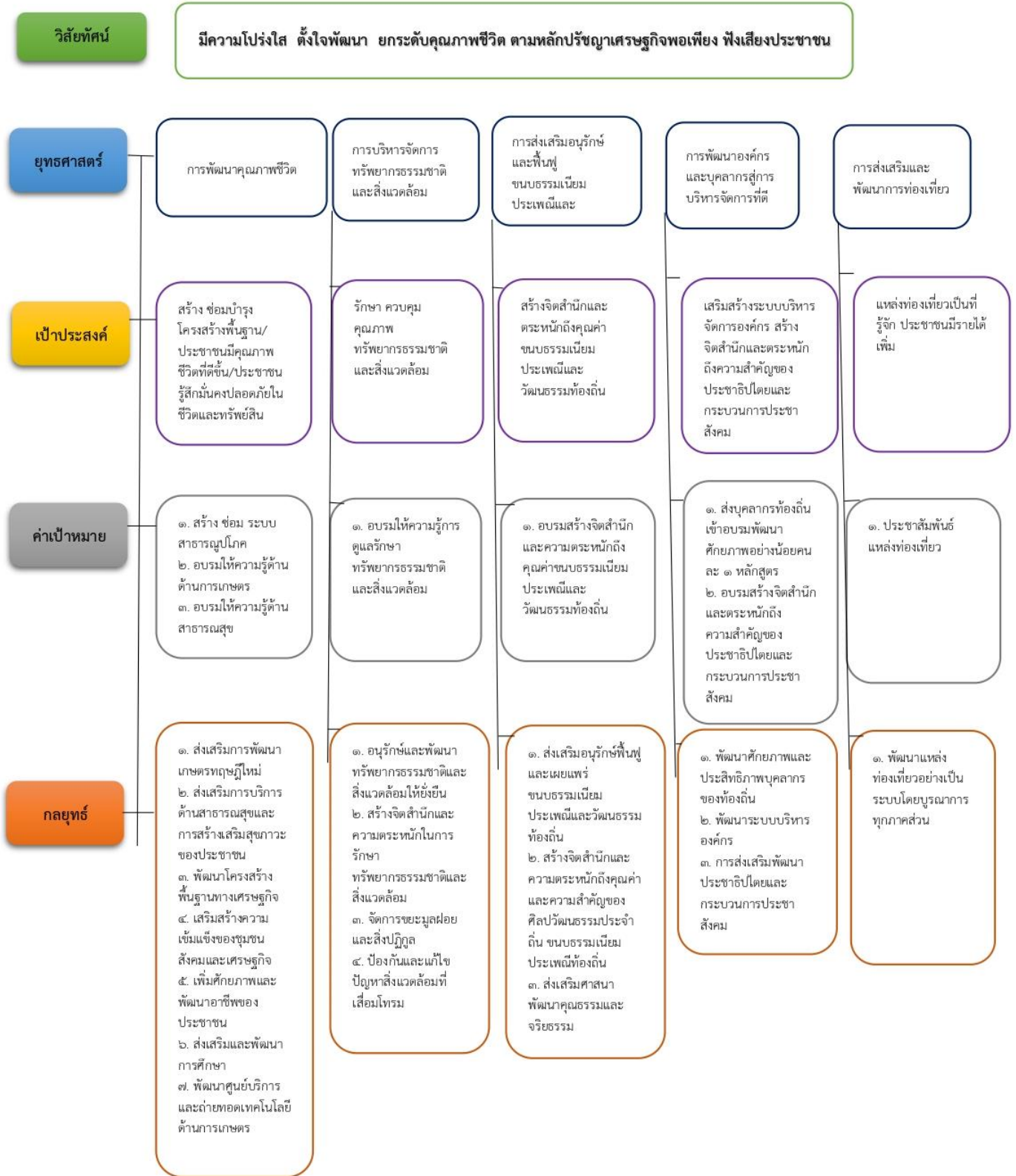

การวิเคราะห์เพื่อพัฒนาท้องถิ่น

การวิเคราะห์กรอบการจัดทำยุทธศาสตร์ขององค์กรปกครองส่วนท้องถิ่น

ในการจัดทำแผนพัฒนาท้องถิ่นขององค์การบริหารส่วนตำบลได้ใช้การวิเคราะห์ SWOT Analysis/Demand (Demand Analysis)/Global Demand และ Trend ปัจจัยและสถานการณ์การเปลี่ยนแปลงที่มีผลต่อการพัฒนา อย่างน้อยต้องประกอบด้วย การวิเคราะห์ศักยภาพด้านเศรษฐกิจ ด้านสังคม ด้านทรัพยากรธรรมชาติและสิ่งแวดล้อม ซึ่งมีรายละเอียดดังนี้

๑. วิเคราะห์ SWOT

จุดแข็ง (S : Strength)	จุดอ่อน (W : Weakness)
๑. ประชาชนมีความพร้อมจะมีส่วนร่วมในกระบวนการพัฒนาท้องถิ่น ๒. การจัดโครงสร้างภายในมีความเหมาะสมสอดคล้องกับภารกิจ ๓. มีองค์การบริหารส่วนตำบลที่พร้อมจะให้บริการสาธารณะและแก้ไขปัญหาความเดือดร้อนของประชาชน ๔. มีการประสานร่วมมือกันระหว่างองค์การบริหารส่วนตำบลกับส่วนราชการต่างๆ ๕. ผู้นำชุมชนมีความเข้มแข็ง และมีศักยภาพในการพัฒนา ๖. ส่งเสริมการมีส่วนร่วมของประชาชนในรูปแบบประชาคม การประชุมวางแผนเตรียมงาน ๗. มีเส้นทางการคมนาคมที่สะดวก ครอบคลุมทั่วถึงทุกพื้นที่หมู่บ้าน	๑. กฎหมาย ระเบียบ ข้อบังคับที่เกี่ยวข้องกับการปฏิบัติงาน มีการแก้ไขเปลี่ยนแปลงอยู่ตลอดเวลาทำให้เจ้าหน้าที่ผู้ปฏิบัติสับสนขาดความชัดเจน ๒. องค์การบริหารส่วนตำบล มีงบประมาณจำกัด ทำให้การพัฒนาไม่เป็นไปตามแผนที่วางไว้ ๓. การใช้ทรัพยากรธรรมชาติ และการทำลายสิ่งแวดล้อมเพิ่มขึ้น ก่อให้เกิดปัญหาภัยธรรมชาติ ๔. ประชาชนบางส่วนขาดการตื่นตัว และให้ความร่วมมือในการพัฒนาท้องถิ่นน้อย ๕. บุคลากรในหน่วยงานมีไม่เพียงพอกับปริมาณงานที่เพิ่มมากขึ้น
โอกาส (O : Opportunity)	อุปสรรค (T : Threat)
๑. จังหวัดสระบุรี สามารถสนับสนุนงบประมาณให้องค์การบริหารส่วนตำบลโคกแย้ ที่มีแผนงาน/โครงการตามแนวทางยุทธศาสตร์การพัฒนาจังหวัด ๒. มีเส้นทางคมนาคมสะดวก สามารถรองรับการขยายตัวของการลงทุนทางเศรษฐกิจ ๓. ได้รับความร่วมมือสนับสนุนจากหน่วยงานของรัฐเป็นอย่างดี การปฏิรูป ระบบราชการทำให้พนักงานเกิดความกระตือรือร้นในการปฏิบัติงาน	๑. ประชาชนขาดความรู้ ความเข้าใจ บทบาทหน้าที่ของตนเองกับงานของท้องถิ่น ๒. นโยบายรัฐบาลไม่สามารถถ่ายโอนงบประมาณมายังองค์กรปกครองส่วนท้องถิ่น ตามพระราชบัญญัติกำหนดแผนและขั้นตอนการกระจายอำนาจให้แก่องค์กรปกครองส่วนท้องถิ่น พ.ศ.๒๕๔๒ ทำให้การพัฒนาท้องถิ่นบางเรื่องต้องชะงัก ๓. กฎหมาย ระเบียบ ข้อบังคับขาดความยืดหยุ่นหรือไม่เหมาะสมสอดคล้องกับภารกิจห้วงระยะเวลาในการจัดสรรและการเบิกจ่ายงบประมาณของรัฐบาลมีความไม่แน่นอน

๑. วิเคราะห์ SWOT (ต่อ)

โอกาส (O : Opportunity)	อุปสรรค (T : Threat)
<p>๔. รัฐบาลมีนโยบายให้ประชาชนมีส่วนร่วมในการพัฒนาท้องถิ่นของตนเอง</p> <p>๕. ได้รับงบประมาณจากส่วนกลางเพิ่มขึ้นเพื่อให้เพียงพอในการบริหารจัดการท้องถิ่น</p>	<p>๔. การดำเนินงานตามนโยบายต่างๆ ของรัฐบาลมีจำนวนเพิ่มมากขึ้น ความรับผิดชอบเพิ่มมากขึ้น ประกอบกับปัญหาในพื้นที่และความต้องการประชาชนมีมาก แต่ไม่สามารถปฏิบัติได้ครบถ้วนเนื่องจากจำกัดด้วยอำนาจหน้าที่และจำนวนงบประมาณที่มีจำกัด</p> <p>๕. สภาพเศรษฐกิจตกต่ำ ทำให้การจัดเก็บรายได้มีน้อย</p>

๕) การสรุปสถานการณ์พัฒนา (การวิเคราะห์จุดแข็ง จุดอ่อน โอกาส และอุปสรรค)

องค์การบริหารส่วนตำบลโคกแย้ ได้ดำเนินการวิเคราะห์สถานการณ์และศักยภาพ เพื่อชี้ให้เห็นถึงศักยภาพ ปัญหาและความต้องการของประชาชน โดยองค์การบริหารส่วนตำบลได้ดำเนินการวิเคราะห์ข้อมูล ดังต่อไปนี้

(๑) การวิเคราะห์ข้อมูลเพื่อการจัดทำแผนพัฒนา

➤ **ด้านโครงสร้างพื้นฐาน** สามารถจำแนกได้ดังนี้

๑) **มีเส้นทางคมนาคม** ในพื้นที่องค์การบริหารส่วนตำบลที่เป็นถนนคอนกรีตเสริมเหล็ก ร้อยละ ๗๐ เป้าหมายคือต้องการให้ได้มากกว่านี้หรือร้อยละ ๑๐๐ โดยผู้บริหารมีนโยบายที่จะดำเนินการก่อสร้างถนนให้ครอบคลุมทุกสายในพื้นที่ ปัญหาคือองค์การบริหารส่วนตำบลไม่สามารถดำเนินการได้เนื่องจากพื้นที่ยังไม่เป็นที่สาธารณะ จะดำเนินการได้ก็ต่อเมื่อต้องเป็นที่สาธารณะ การแก้ปัญหาคือ ประสานความร่วมมือกันหลายๆ ฝ่าย เพื่อที่จะทำความเข้าใจกับประชาชนในพื้นที่และวิธีการที่จะดำเนินการแก้ไขอย่างไร ทั้งนี้ องค์การบริหารส่วนตำบลก็ได้ตั้งงบประมาณในส่วนนี้ไว้แล้ว และได้แจ้งประชาสัมพันธ์ให้ประชาชนได้รับทราบถึงเหตุผลเพื่อที่จะได้ช่วยกันแก้ไขปัญหาให้กับชุมชน

๒) **การขยายเขตไฟฟ้า** ปัจจุบันมีไฟฟ้าใช้ทุกครัวเรือน คิดเป็น ๙๙.๕ เปอร์เซ็นต์ ปัญหาคือไฟฟ้าส่องสว่างทางหรือที่สาธารณะยังไม่สามารถดำเนินการครอบคลุมพื้นที่ได้ทั้งหมด เนื่องจากพื้นที่ที่มีความต้องการให้ติดตั้งไฟฟ้าส่องสว่างนั้นยังไม่เป็นที่สาธารณะ องค์การบริหารส่วนตำบลจึงไม่สามารถดำเนินการได้เช่นเดียวกับถนนการแก้ปัญหาคือ ประสานความร่วมมือกันหลายๆ ฝ่าย เพื่อที่จะทำความเข้าใจกับประชาชนในพื้นที่ และวิธีการที่จะดำเนินการแก้ไขอย่างไร ทั้งนี้ องค์การบริหารส่วนตำบลก็ได้ตั้งงบประมาณในส่วนนี้ไว้แล้ว และได้แจ้งประชาสัมพันธ์ให้ประชาชนได้รับทราบถึงเหตุผลเพื่อที่จะได้ช่วยกันแก้ไขปัญหให้กับชุมชน

๓) **การประปา** ปัจจุบัน อบต. ได้ทำการขยายเขตประปาเข้าถึงทุกหมู่บ้าน สามารถให้บริการได้ครอบคลุมทุกหลังคาเรือน คิดเป็น ๙๙.๕ เปอร์เซ็นต์ และมีน้ำใช้ตลอดทั้งปี แต่ปัญหาคือ ประชาชนไม่ยอมเสียค่าใช้จ่ายในการดำเนินการติดตั้งมิเตอร์มาตรวัดน้ำและมีบางพื้นที่แรงดันน้ำประปาไม่เพียงพอ

➤ ด้านที่อยู่อาศัยและการอุปโภคบริโภค

จากการสำรวจข้อมูลพื้นฐานพบว่า ประชากรในพื้นที่ที่มีที่อยู่อาศัยที่มั่นคง ยังมีบางส่วนที่ยังต้องการความช่วยเหลือในการซ่อมแซมที่อยู่อาศัย การแก้ปัญหาคือองค์การบริหารส่วนตำบลได้มีโครงการซ่อมแซมบ้านคนจน แต่งบประมาณมีจำกัดถ้ามีงบประมาณที่มากกว่านี้องค์การบริหารส่วนตำบลก็จะดำเนินการให้ได้ครอบคลุมทุกหลังคาเรือน บ้านเรือนส่วนมากมีความเป็นระเบียบเรียบร้อย มีเพียงบางครัวเรือนที่ยังไม่เป็นระเบียบเรียบร้อยและถูกสุขลักษณะในชุมชนมีการเกิดมลพิษเพียง เพราะในเขตองค์การบริหารส่วนตำบลโคกแย้อยู่ในเขตอุตสาหกรรม ทุกครัวเรือนมีน้ำสำหรับบริโภค โดยบางครัวเรือนซื้อน้ำที่บรรจุในถังหรือขวด

(๒) การวิเคราะห์ข้อมูลด้านเศรษฐกิจ

จากการสำรวจข้อมูลพื้นฐานพบว่า ประชากรส่วนใหญ่ทำการเกษตร ไร่ละ ๗๐ เช่น ข้าว รายได้ส่วนมากมาจากการทำการเกษตร และมีรายได้จากสัตว์เลี้ยงไม่มาก คนอายุ ๑๕ - ๖๐ ปีมีอาชีพและรายได้ ผู้สูงอายุ ๖๐ ปีขึ้นไป ไร่ละ ๔๐ มีอาชีพและมีรายได้ ประชากรบางส่วนมีรายได้จากการรับจ้างทั้งในพื้นที่และนอกพื้นที่ ชุมชนในเขตองค์การบริหารส่วนตำบลบางชุมชนส่วนมากมีอาชีพค้าขาย มีห้างร้าน ร้านค้า ทำให้มีรายได้มาจากการค้าขาย ซึ่งภาวะเศรษฐกิจขององค์การบริหารส่วนตำบลจึงไม่เท่ากัน แต่ปัญหาก็คือ รายได้เฉลี่ยต่ำกว่าคนละ ๓๐,๐๐๐ บาทต่อปี ไร่ละ ๗๕ ไม่มีการเก็บออม สาเหตุเป็นเพราะว่าราคาผลผลิตทางการเกษตรต่ำค่าครองชีพสูง มีเงินแต่ซื้อของได้น้อยลง ประชากรมีพื้นที่ในการทางเกษตรบางส่วนในที่มีน้ำท่วมเป็นประจำ บางพื้นที่ภาวะฝนทิ้งช่วง มีพื้นที่ในการทำเกษตรน้อย การขยายตัวของประชากรเพิ่มขึ้นมาก เริ่มเกิดเป็นชุมชนแออัดและส่งผลกระทบต่อสุขภาพแวดล้อม เช่น ปริมาณการปล่อยน้ำเสียจากครัวเรือนลงสู่รางระบายน้ำมีมากขึ้น เกิดปัญหาการร้องเรียนมายังองค์การบริหารส่วนตำบล การแก้ปัญหาคือองค์การบริหารส่วนตำบล ก็ได้ลงพื้นที่แก้ไขปัญหาในทุกครั้ง รวมทั้งได้จัดโครงการทำความสะอาดท่อและรางระบายน้ำในชุมชน โดยการจ้างแรงงานในชุมชน ผลที่ได้ปัญหาการระบายน้ำลดลง ประชาชนมีจิตสำนึกและมีส่วนร่วมมากขึ้น และทำให้ประชากรมีรายได้เพิ่มขึ้น อีกทั้งองค์การบริหารส่วนตำบล ได้แก้ไขปัญหาโดยจัดโครงการส่งเสริมอาชีพ เพื่อให้ชุมชนมีรายได้เสริมจากการประกอบอาชีพเกษตรกรรม อดหนุนกลุ่มอาชีพในชุมชน แต่การพัฒนาด้านนี้ยังไม่บรรลุวัตถุประสงค์เท่าที่ควร เนื่องจากกลุ่มอาชีพต่างๆ ยังขาดความรู้ด้านการบริหารจัดการและความรู้ด้านการตลาด

(๓) การวิเคราะห์ข้อมูลสังคม

➤ ด้านแรงงาน

จากการสำรวจข้อมูลพื้นฐานพบว่า ประชากรที่มีอายุ ๑๕ - ๖๐ ปี อยู่ในผู้ใช้แรงงาน ไร่ละ ๔๕ เมื่อเทียบกับอัตราส่วนกับจังหวัด ไร่ละ ๗๓.๙๙ ซึ่งสูงกว่ามาก แต่ค่าแรงในพื้นที่ต่ำกว่าระดับจังหวัด โดยเฉพาะแรงงานด้านการเกษตร ประชากรอายุระหว่าง ๒๕ - ๕๐ ปี บางส่วน ไปรับจ้างทำงานนอกพื้นที่ และในเขตโรงงานอุตสาหกรรม บริษัท ห้างร้านใหญ่ๆ รวมทั้งแรงงานที่ไปทำงานต่างประเทศ

➤ ด้านสุขภาพและสาธารณสุข

ประชาชนไม่เอาใจใส่สุขภาพเท่าที่ควร ทำให้ปัญหาเกี่ยวกับสุขภาพอนามัยยังมีผลกระทบต่อประชาชนบ้าง โดยที่ผ่านมามีองค์การบริหารส่วนตำบลร่วมกับกองทุนระบบหลักประกันสุขภาพฯ และโรงพยาบาลส่งเสริมสุขภาพตำบลโคกแย้แก้ปัญหาเชิงรุก คือการจัด โครงการรณรงค์กำจัดลูกน้ำ ยุงลาย, หลิงยุคใหม่ห่างไกลมะเร็งปากมดลูก การดูแลสุขภาพของผู้ป่วยความดัน เบาหวาน ฯลฯ เพื่อออก

ให้บริการแก่ประชาชนถึงที่ในหมู่บ้าน ทำให้ประชาชนได้รับการดูแลทั่วถึงมากขึ้น และยังมีความต้องการให้ องค์การบริหารส่วนตำบล จัดโครงการดังกล่าวอย่างต่อเนื่องต่อไป นอกจากนี้พบว่าบางแห่งยังมีการแพร่ระบาดของโรค ซึ่งมีสัตว์เป็นพาหะ เช่น ยุง โดยประชาชนแจ้งให้องค์การบริหารส่วนตำบลดำเนินการฉีดพ่นยา และกำจัดแหล่งเพาะพันธุ์พาหะนำโรคต่อไป นอกจากนี้ยังมีความต้องการในสถานที่ออกกำลังกายที่เพียงพอ ความต้องการ และอุปกรณ์กีฬา การพัฒนาปรับปรุงสนามกีฬาของหมู่บ้าน เพื่อเป็นการส่งเสริมประชาชนให้มี สุขภาพอนามัยที่แข็งแรง และที่สำคัญปัญหาการแพร่ระบาดของเชื้อไวรัสโคโรนา 2019 (COVID 19) ที่เป็น ปัญหาระดับโลก ระดับประเทศ ส่งผลไปถึงปัญหาด้านเศรษฐกิจที่ซบเซาตามมา

➤ ด้านการศึกษา

ปัจจุบันประชาชนให้การตอบรับกับการพัฒนาทางการศึกษาขององค์การบริหารส่วนตำบลมากขึ้น สังเกตได้จากการให้ความสนใจในการนำบุตรหลานเข้าเรียนในศูนย์พัฒนาเด็กเล็ก องค์การบริหารส่วนตำบลมากขึ้น รวมทั้งผู้ปกครองมีการร่วมกิจกรรมที่ทาง ศพด. จัดขึ้นอย่างสม่ำเสมอ ทั้งนี้ สภาพปัญหาและความต้องการในลำดับต่อมาที่พบคือ ประชาชนต้องการให้องค์การบริหารส่วนตำบล มีการพัฒนาโรงเรียนให้มีความเป็นเลิศเฉพาะด้านในหลายรูปแบบ เช่น ความเป็นเลิศในการสอนภาษาอังกฤษ , คอมพิวเตอร์และเทคโนโลยี เพื่อเตรียมความพร้อมเข้าสู่ EEC เป็นต้น

➤ ด้านค่านิยมของคนในพื้นที่

จากการสำรวจข้อมูลพื้นฐานพบว่า ประชากรมีกิจกรรมทางศาสนา (พุทธ) และประชากรบางรายที่ไปร่วมทำกิจกรรมของศาสนาคริสต์ด้วย ประชากรในเขตองค์การบริหารส่วนตำบล ให้ความร่วมมือกันทำกิจกรรมสาธารณะต่างๆ ผู้สูงอายุ ผู้พิการได้รับการดูแล ปัญหาคือ ประชากรในครัวเรือน มีการดื่มสุรา สูบบุหรี่ รวมทั้งที่เป็นครั้งคราว บางครัวเรือนขาดความอบอุ่น การแก้ปัญหาขององค์การบริหาร ส่วนตำบล คือ จัดกิจกรรมต่างๆ ในชุมชน พยายามที่จะให้ทุกส่วนทุกฝ่ายทุกคนมีส่วนร่วมและรณรงค์ให้เห็น ถึงโทษของการดื่มสุรา ให้ชุมชนเห็นความสำคัญของครอบครัว เช่น การแข่งขันกีฬาชุมชน แอโรบิคแดนส์ งานประเพณี เป็นต้น

➤ ด้านความปลอดภัยในชีวิตและทรัพย์สิน

จากการสำรวจข้อมูลพื้นฐานพบว่า ส่วนมากครัวเรือนมีการป้องกันอุบัติเหตุ อย่างถูกวิธี มีความปลอดภัยในชีวิตและทรัพย์สิน มีความปลอดภัยในชีวิตและทรัพย์สิน วิธีการแก้ปัญหาของ องค์การบริหารส่วนตำบลคือแก้ไขที่สามารถดำเนินการได้ตามอำนาจหน้าที่และงบประมาณที่มีอยู่อย่างจำกัด คือการติดตั้งกล้องวงจรปิดในจุดที่เป็นที่สาธารณะ ติดตั้งสัญญาณไฟกระพริบทางร่วมทางแยก ลูกศรบอกทาง รวมทั้งได้ตั้งจุดตรวจ จุดสกัด จุดบริการ ในช่วงเทศกาลที่มีวันหยุดหลายวันเพื่ออำนวยความสะดวกให้กับ ประชาชน แต่ปัญหาที่พบเป็นประจำคือการทะเลาะวิวาทของกลุ่มวัยรุ่นโดยเฉพาะในสถานที่ยัดงานดนตรี งานมหรสพ เป็นปัญหาที่ชุมชนได้รับผลกระทบเป็นอย่างมาก การแก้ไขปัญหา คือการแจ้งเตือนให้ผู้ปกครอง ดูแลบุตรหลานของตน ประชาสัมพันธ์ให้ทราบถึงผลกระทบ ผลเสียหาย และโทษที่ได้รับจากการเกิดเหตุ ทะเลาะวิวาท การขอความร่วมมือไปยังผู้นำ การขอกำลังจาก ตำรวจ ผู้นำ อปพร. เพื่อระงับเหตุไม่ให้เกิด ความรุนแรง แต่จะไม่ให้เกิดขึ้นเลยยังเป็นปัญหาที่ปัจจุบันไม่สามารถที่จะแก้ไขได้ ทั้งที่มีการร่วมมือกันหลาย ฝ่าย เป็นเรื่องที่ทางองค์การบริหารส่วนตำบลจะต้องหาวิธีที่จะแก้ไขปัญหาให้กับประชาชนต่อไปตามอำนาจ หน้าที่ที่สามารถดำเนินการได้

➤ ด้านยาเสพติด

ปัญหาเสพติดในชุมชนขององค์การบริหารส่วนตำบลโคกแย้ จากการที่ ทางสถานีตำรวจภูธรหนองแคได้แจ้งให้กับองค์การบริหารส่วนตำบลโคกแย้ทราบนั้น พบว่าในเขตองค์การ

แผนพัฒนาท้องถิ่น (พ.ศ. ๒๕๖๖ – ๒๕๗๐)

องค์การบริหารส่วนตำบลโคกแย้ อำเภอหนองแค จังหวัดสระบุรี

บริหารส่วนตำบลโคกแย้มีผู้ที่ติดยาเสพติดแต่เมื่อเทียบกับพื้นที่อื่นถือว่าน้อยและยังไม่พบผู้ค้า เหตุผลก็เนื่องมาจากว่าได้รับความร่วมมือกับทางผู้นำ ประชาชน หน่วยงานขององค์การบริหารส่วนตำบลโคกแย้ที่ช่วยสอดส่องดูแลอยู่เป็นประจำ การแก้ไขปัญหาขององค์การบริหารส่วนตำบลโคกแย้สามารถทำได้เฉพาะตามอำนาจหน้าที่เท่านั้น เช่น การณรงค์ การประชาสัมพันธ์ การแจกเบาะแส การฝึกอบรมให้ความรู้ ถ้านอกเหนือจากอำนาจหน้าที่ ก็เป็นเรื่องของอำเภอหรือตำรวจแล้วแต่กรณี ทั้งนี้ องค์การบริหารส่วนตำบลโคกแย้ก็ได้ให้ความร่วมมือมาโดยตลอด

(๔) การวิเคราะห์ข้อมูลด้านทรัพยากรธรรมชาติและสิ่งแวดล้อม

ในพื้นที่ขององค์การบริหารส่วนตำบลโคกแย้ส่วนมากเป็นพื้นที่สำหรับเพาะปลูก ที่อยู่อาศัย ร้านค้า สถานประกอบการ ตามลำดับ และมีพื้นที่เพียงเล็กน้อยที่เป็นพื้นที่สาธารณะ ทรัพยากรธรรมชาติในพื้นที่ ได้แก่ ดิน น้ำ ต้นไม้ อากาศที่ไม่มีมลพิษ น้ำในการเกษตรก็ต้องรอฤดูฝน มีแหล่งน้ำใช้ในการเกษตรไม่เพียงพอ ปัญหาคือยังไม่สามารถหาแหล่งน้ำสำหรับการเกษตรได้เพิ่มขึ้น เพราะอยู่นอกเขตชลประทานและพื้นที่ส่วนมากเป็นของประชาชน เอกชน ปัญหาด้านขยะ เมื่อชุมชนแออัดขยะ ก็มากขึ้น การแก้ไขปัญหา องค์การบริหารส่วนตำบลโคกแย้ได้จัดทำโครงการเพื่อแก้ปัญหาให้กับประชาชนและเป็นไปตามความต้องการของประชาชน เช่น โครงการจัดหาถังขยะรองรับขยะให้ครอบคลุมทั้งพื้นที่ โครงการปลูกต้นไม้ในวันสำคัญต่างๆ ในพื้นที่ของตนเองและที่สาธารณะ รวมทั้งปรับปรุงสภาพภูมิทัศน์ของเมืองให้ร่มรื่น สวยงาม ให้เป็นเมืองน่าอยู่ เป็นที่พักผ่อนหย่อนใจของประชาชน ฯลฯ

(๕) ด้านการเมือง – การบริหาร

องค์การบริหารส่วนตำบลโคกแย้ มีพื้นที่การปกครอง จำนวน ๑๖ หมู่บ้าน โดยมีกำนัน ผู้ใหญ่บ้าน เป็นผู้ปกครองแต่ละหมู่บ้าน และประกอบด้วย สมาชิกสภาองค์การบริหารส่วนตำบลโคกแย้หมู่บ้านละ ๒ คน ทำหน้าที่ในการดูแลรับฟังปัญหาในหมู่บ้าน เพื่อนำปัญหาความต้องการของประชาชนในหมู่บ้าน เพื่อเสนอต่อองค์การบริหารส่วนตำบลโคกแย้ เกี่ยวกับการแก้ไขปัญหาในเรื่องของโครงการขนาดใหญ่ที่หมู่บ้านไม่สามารถแก้ไขปัญหาได้ เกี่ยวกับเรื่องงบประมาณ โดยเรื่องจากการประชุมประชาคมท้องถิ่นทุกชุมชนในเขตองค์การบริหารส่วนตำบลโคกแย้ ในการจัดทำแผนพัฒนาองค์การบริหารส่วนตำบล จากผลการประชุมทุกครั้งที่องค์การบริหารส่วนตำบลโคกแย้ จัดขึ้น มีประชาชนสนใจเข้าร่วมประชุมรวมทั้งแสดงความคิดเห็นที่หลากหลาย ส่งผลให้องค์การบริหารส่วนตำบลโคกแย้ ดำเนินงานตามความต้องการของประชาชน และประชาชนได้รับประโยชน์ และมีส่วนร่วมในการพัฒนาองค์การบริหารส่วนตำบลโคกแย้ นอกจากนี้องค์การบริหารส่วนตำบลโคกแย้ ได้จัดโครงการอบรมศึกษาดูงานของคณะผู้บริหาร สมาชิกสภาองค์การบริหารส่วนตำบลโคกแย้ พนักงานองค์การบริหารส่วนตำบลโคกแย้ อาสาสมัครสาธารณสุขมูลฐาน และกรรมการชุมชน โครงการอื่นๆ สำหรับประชาชนอีกหลายโครงการ เพื่อนำความรู้และประสบการณ์ที่ได้รับมาพัฒนาองค์การบริหารส่วนตำบลโคกแย้ ให้เจริญเท่าเทียมกับท้องถิ่นอื่นๆ และองค์การบริหารส่วนตำบลโคกแย้มีโครงการจัดซื้อเครื่องมือเครื่องใช้ในการปฏิบัติงานให้ทันสมัยและมีประสิทธิภาพ โครงการบางโครงการต้องระงับไว้เนื่องจากข้อจำกัดด้านงบประมาณมีอัตรากำลังพนักงานองค์การบริหารส่วนตำบลโคกแย้จำกัด ไม่เพียงพอต่อการตอบสนองความต้องการของประชาชนในด้านบริการ

แผนพัฒนาท้องถิ่น (พ.ศ. ๒๕๖๖ – ๒๕๗๐)

องค์การบริหารส่วนตำบลโคกแย้ อำเภอหนองแค จังหวัดสระบุรี

ส่วนที่ ๓

การนำแผนพัฒนาท้องถิ่นไปสู่การปฏิบัติ

๑. ยุทธศาสตร์การพัฒนาและแผนงาน

ที่	ยุทธศาสตร์	ด้าน	แผนงาน	หน่วยงานรับผิดชอบหลัก	หน่วยงานสนับสนุน	
๑	การพัฒนาคุณภาพชีวิต	บริหารงานทั่วไป	บริหารงานทั่วไป	สำนักงานปลัด อบต.	-	
			การรักษาความสงบภายใน	สำนักงานปลัด อบต.	-	
			บริการชุมชนและสังคม	การศึกษา	กองการศึกษา ศาสนาและวัฒนธรรม	-
				สาธารณสุข	กองสาธารณสุขและสิ่งแวดล้อม สำนักงานปลัด อบต.	-
				สังคมสงเคราะห์	กองสวัสดิการสังคม	-
				การศาสนา วัฒนธรรมและนันทนาการ	กองการศึกษา ศาสนาและวัฒนธรรม	-
				สร้างความเข้มแข็งของชุมชน	กองสวัสดิการสังคม	-
			การเศรษฐกิจ	การเกษตร	สำนักงานปลัด อบต.	-
				อุตสาหกรรมและการโยธา	กองช่าง	-
				การเคหะและชุมชน	กองช่าง	-
			การดำเนินงานอื่น	งบกลาง	กองสวัสดิการสังคม สำนักงานปลัด อบต. และกองสาธารณสุขและสิ่งแวดล้อม	-
๒		การบริหารจัดการทรัพยากรธรรมชาติสิ่งแวดล้อม	การเศรษฐกิจ	การเกษตร	สำนักงานปลัด อบต.	พลังงานจังหวัดสระบุรี
			บริการชุมชนและสังคม	สาธารณสุข	กองสาธารณสุขและสิ่งแวดล้อม	-
			เคหะและชุมชน	กองสาธารณสุขและสิ่งแวดล้อม	-	

แผนพัฒนาท้องถิ่น (พ.ศ.๒๕๖๖ - ๒๕๗๐)

องค์การบริหารส่วนตำบลโคกแย้ อำเภอนองแคะ จังหวัดสระบุรี

ที่	ยุทธศาสตร์	ด้าน	แผนงาน	หน่วยงานรับผิดชอบ	หน่วยงานสนับสนุน
๓	การส่งเสริมอนุรักษ์และฟื้นฟู ขนบธรรมเนียมประเพณีและ วัฒนธรรมท้องถิ่น	บริหารงานทั่วไป	บริหารงานทั่วไป	สำนักงานปลัด อบต.	-
		บริการชุมชนและ สังคม	สร้างความเข้มแข็งของชุมชน	กองสวัสดิการสังคม	-
			การศาสนาวัฒนธรรมและ นันทนาการ	สำนักงานปลัด อบต. ,กอง การศึกษาศาสนาและวัฒนธรรม	-
๔	การพัฒนาองค์กรและ บุคลากรภาครัฐสู่การบริหาร จัดการที่ดี	บริหารงานทั่วไป	บริหารงานทั่วไป	สำนักงานปลัด อบต.	-
		บริการชุมชนและ สังคม	การศึกษา	กองการศึกษาศาสนาและวัฒนธรรม	-
			เคหะและชุมชน	กองสาธารณสุขและสิ่งแวดล้อม	-
		การเศรษฐกิจ	อุตสาหกรรมและการโยธา	กองช่าง	-
๕	ส่งเสริมและพัฒนาการ ท่องเที่ยว	บริการชุมชนและ สังคม	การศาสนาวัฒนธรรมและ นันทนาการ	สำนักงานปลัด อบต.	-
รวม	๕ ยุทธศาสตร์	๔ ด้าน	๑๑ แผนงาน	๕ ส่วนราชการ	-

แผนพัฒนาท้องถิ่น (พ.ศ.๒๕๖๖ - ๒๕๗๐)

องค์การบริหารส่วนตำบลโคกแย้ อำเภอนองแคว จังหวัดสระบุรี